



ที่ กษ ๐๖๒๓/ว ๓๑๓/๐

กรมปศุสัตว์

ถนนพญาไท กรุงเทพฯ ๑๐๕๐๐

๑๕ กุมภาพันธ์ ๒๕๖๕

เรื่อง ขั้นตอนการตรวจผ่อนผันการนำเข้าอาหารสัตว์จากแหล่งผลิตต้นทาง กรณีเจ้าหน้าที่กรมปศุสัตว์ไม่สามารถเดินทางไปตรวจรับรองแหล่งผลิตได้

เรียน ผู้ประกอบการนำเข้าอาหารสัตว์

สิ่งที่ส่งมาด้วย ๑. ประกาศกรมปศุสัตว์ เรื่อง กำหนดเงื่อนไขและระยะเวลาการผ่อนผันการนำเข้าอาหารสัตว์ควบคุมเฉพาะจากแหล่งผลิตต้นทาง กรณีเจ้าหน้าที่กรมปศุสัตว์ไม่สามารถเดินทางไปตรวจรับรองแหล่งผลิตได้ พ.ศ. ๒๕๖๓ จำนวน ๒ แผ่น

๒. หนังสือสำนักกฎหมายที่ กษ ๐๖๐๔/(๐๖๒๓/๑๕๒๘) ลงวันที่ ๒๐ ธันวาคม ๒๕๖๔ จำนวน ๘ แผ่น

๓. รายละเอียดชนิดอาหารสัตว์ที่ต้องได้รับการตรวจรับรองแหล่งผลิต จำนวน ๒ แผ่น

ด้วยกรมปศุสัตว์ มีประกาศ เรื่อง กำหนดเงื่อนไขและระยะเวลาการผ่อนผันการนำเข้าอาหารสัตว์ควบคุมเฉพาะจากแหล่งผลิตต้นทาง กรณีเจ้าหน้าที่กรมปศุสัตว์ไม่สามารถเดินทางไปตรวจรับรองแหล่งผลิตได้ พ.ศ.๒๕๖๓ และแนวทางการผ่อนผันการนำเข้าอาหารสัตว์กรณีเจ้าหน้าที่กรมปศุสัตว์ไม่สามารถเดินทางไปตรวจรับรองแหล่งผลิตได้ รายละเอียดตามสิ่งที่ส่งมาด้วย ๑ และ ๒

เพื่อให้การดำเนินการเป็นไปในแนวทางเดียวกัน กรมปศุสัตว์จึงกำหนดขั้นตอนการตรวจ ผ่อนผันการนำเข้าอาหารสัตว์ตามชนิดที่กำหนดไว้ (สิ่งที่ส่งมาด้วย ๓) ดังนี้

๑. หน่วยราชการที่รับผิดชอบของประเทศผู้ผลิตต้องมีหนังสือมายังกรมปศุสัตว์ เพื่อขอรับการตรวจรับรองแหล่งผลิตอาหารสัตว์ พร้อมด้วยข้อมูลอาหารสัตว์ที่ประสงค์ขอรับการตรวจรับรอง ดังนี้

- (ก) ข้อมูลผลิตภัณฑ์ (Product Information)
- (ข) แผนภูมิแสดงกระบวนการผลิต (Process Flowchart)
- (ค) หนังสือรับรองสูตร (Certificate of Formula)
- (ง) หนังสือรับรองผลวิเคราะห์ (Certificate of Analysis)

๒. กรมปศุสัตว์จะพิจารณาหนังสือขอรับการตรวจรับรองแหล่งผลิตอาหารสัตว์ หากเป็นไปตามหลักเกณฑ์ที่กำหนด ก็จะดำเนินการส่งแบบสอบถามเพื่อการนำเข้าอาหารสัตว์ (Checklist) ให้หน่วยงานราชการที่รับผิดชอบของประเทศผู้ผลิต เพื่อตรวจสอบแหล่งผลิตอาหารสัตว์โดยตรวจสอบสถานประกอบการ กระบวนการผลิต สุขอนามัยการผลิตอาหารสัตว์ พร้อมแนบเอกสารหลักฐานที่ระบุไว้ในแบบสอบถามเพื่อการนำเข้าอาหารสัตว์ (Checklist) และส่งข้อมูลดังกล่าวมายังกรมปศุสัตว์

/๓. กรมปศุสัตว์...

๓. กรมปศุสัตว์พิจารณาแต่งตั้งผู้ตรวจประเมินเพื่อพิจารณาแบบสอบถามเพื่อการนำเข้าอาหารสัตว์ (Checklist) พร้อมเอกสารหลักฐานจากภาครัฐต้นทางตามข้อ ๒ แล้ว หากคำตอบมีความครบถ้วนเป็นไปตามหลักสุขอนามัยและปลอดภัยต่อสุขภาพสัตว์ จะเสนอเข้าคณะกรรมการทบทวนผลการตรวจประเมินโรงงานผลิตอาหารสัตว์ต่างประเทศพิจารณา เพื่อเสนอให้กรมปศุสัตว์ผ่อนผันการนำเข้าต่อไป

๔. หากคำตอบไม่ครบถ้วน ไม่สอดคล้องตามหลักสุขอนามัยและปลอดภัยต่อสุขภาพสัตว์ หรือมีประเด็นที่สงสัยเพิ่มเติม ให้ผู้ตรวจประเมินขอเอกสารเพิ่มเติมจากภาครัฐ หรือผู้เกี่ยวข้อง หรืออาจพิจารณาใช้วิธีการสนทนาแบบเห็นภาพ (Video call) ณ สถานประกอบการเพื่อประกอบการพิจารณาด้วย รวมถึงการขอภาพนิ่ง ภาพเคลื่อนไหว และเอกสารที่เกี่ยวข้องกับการผลิตโดยส่งมาทางไปรษณีย์อิเล็กทรอนิกส์ (E-mail) หรือทางแอปพลิเคชัน และเสนอเข้าคณะกรรมการทบทวนผลการตรวจประเมินโรงงานผลิตอาหารสัตว์ต่างประเทศพิจารณา เพื่อเสนอให้กรมปศุสัตว์ผ่อนผันการนำเข้าต่อไป

๕. กรณีโรงงานผลิตอาหารสัตว์ที่ผ่านการตรวจผ่อนผันการนำเข้าแล้ว เมื่อสถานการณ์ของโรคติดเชื้อไวรัสโคโรนา ๒๐๑๙ (Covid-19) ดีขึ้น ทางกรมปศุสัตว์จะส่งเจ้าหน้าที่เดินทางไปตรวจประเมิน เพื่อให้การรับรองต่อไป

ทั้งนี้ หากประสงค์จะขอรับการตรวจผ่อนผันการนำเข้าอาหารสัตว์จากแหล่งผลิตต้นทาง ให้ติดต่อกองควบคุมอาหารและยาสัตว์ กลุ่มควบคุมการนำเข้า-ส่งออกอาหารสัตว์ โทร. ๐ ๒๑๕๙ ๐๔๐๖ ต่อ ๑๐๑ หรือ ๐๖ ๔๘๘๑ ๗๖๗๔ หรือไปรษณีย์อิเล็กทรอนิกส์ afvc\_inter@dld.go.th

จึงเรียนมาเพื่อโปรดทราบ

ขอแสดงความนับถือ



(นายโรจน์ชัย ชาวสกุล)

รองอธิบดี ปฏิบัติราชการแทน

อธิบดีกรมปศุสัตว์

กองควบคุมอาหารและยาสัตว์

โทรศัพท์ ๐ ๒๑๕๙ ๐๔๐๖ ต่อ ๑๐๑

โทรสาร ๐ ๒๑๕๙๐๔๐๖ ต่อ ๑๑๕

## ประกาศกรมปศุสัตว์

เรื่อง กำหนดเงื่อนไขและระยะเวลาการผ่อนผันการนำเข้าอาหารสัตว์ควบคุมเฉพาะจากแหล่งผลิตต้นทาง  
กรณีเจ้าหน้าที่กรมปศุสัตว์ไม่สามารถเดินทางไปตรวจรับรองแหล่งผลิตได้

พ.ศ. ๒๕๖๓

เนื่องจากสถานการณ์ของโรคติดเชื้อไวรัสโคโรนา 2019 (COVID-19) มีการแพร่ระบาดไปทั่วโลก ส่งผลกระทบต่อการเดินทางไปตรวจรับรองแหล่งผลิตอาหารสัตว์ควบคุมเฉพาะ ณ ประเทศต้นทาง

อาศัยอำนาจตามความในข้อ ๓ วรรคสอง ของประกาศกระทรวงเกษตรและสหกรณ์ เรื่อง กำหนดหลักเกณฑ์ วิธีการ และเงื่อนไขในการนำเข้าเพื่อขายอาหารสัตว์ควบคุมเฉพาะ พ.ศ. ๒๕๖๐ ซึ่งแก้ไขเพิ่มเติมโดยประกาศกระทรวงเกษตรและสหกรณ์ เรื่อง กำหนดหลักเกณฑ์ วิธีการ และเงื่อนไขในการนำเข้าเพื่อขายอาหารสัตว์ควบคุมเฉพาะ (ฉบับที่ ๓) พ.ศ. ๒๕๖๓ อธิบดีกรมปศุสัตว์ จึงออกประกาศไว้ ดังนี้

ข้อ ๑ ประกาศนี้เรียกว่า “ประกาศกรมปศุสัตว์ เรื่อง กำหนดเงื่อนไขและระยะเวลาการผ่อนผันการนำเข้าอาหารสัตว์ควบคุมเฉพาะ กรณีเจ้าหน้าที่กรมปศุสัตว์ไม่สามารถเดินทางไปตรวจรับรองแหล่งผลิตได้ พ.ศ. ๒๕๖๓”

ข้อ ๒ ประกาศนี้ให้ใช้บังคับตั้งแต่วันถัดจากวันประกาศในราชกิจจานุเบกษาเป็นต้นไป

ข้อ ๓ ให้ผ่อนผันการนำเข้าอาหารสัตว์ควบคุมเฉพาะจากแหล่งผลิตต้นทางกรณีเจ้าหน้าที่กรมปศุสัตว์ไม่สามารถเดินทางไปตรวจรับรองแหล่งผลิตได้ โดยมีเงื่อนไข ดังต่อไปนี้

(๑) หน่วยราชการที่รับผิดชอบของประเทศผู้ผลิตต้องมีหนังสือมายังกรมปศุสัตว์ เพื่อขอรับการตรวจรับรองแหล่งผลิตอาหารสัตว์ควบคุมเฉพาะ พร้อมด้วยข้อมูลอาหารสัตว์ควบคุมเฉพาะที่ประสงค์ขอรับการตรวจรับรอง ดังนี้

- ข้อมูลผลิตภัณฑ์ (Product Information)
- แผนภูมิแสดงกระบวนการผลิต (Process Flowchart)
- หนังสือรับรองสูตร (Certificate of Formula)
- หนังสือรับรองผลวิเคราะห์ (Certificate of Analysis)

(๒) แหล่งผลิตอาหารสัตว์ควบคุมเฉพาะต้องได้รับการตรวจสอบจากหน่วยงานราชการที่รับผิดชอบของประเทศผู้ผลิต โดยตรวจสอบสถานประกอบการ กระบวนการผลิต สุขอนามัยการผลิตอาหารสัตว์ ให้เป็นไปตามหลักสุขอนามัยและปลอดภัยต่อสุขภาพสัตว์ พร้อมแนบเอกสารหลักฐานที่เกี่ยวข้องมายังกรมปศุสัตว์

(๓) เจ้าหน้าที่กรมปศุสัตว์อาจใช้วิธีการสนทนาแบบเห็นภาพ (Video call) ณ สถานประกอบการเพื่อประกอบการพิจารณาด้วย รวมถึงการขอภาพนิ่ง ภาพเคลื่อนไหว และเอกสารที่เกี่ยวข้องกับการผลิต โดยส่งมาทางจดหมายอิเล็กทรอนิกส์ (E-mail) หรือทางแอปพลิเคชัน

(๔) เมื่อเจ้าหน้าที่กรมปศุสัตว์พิจารณาการดำเนินการตามข้อ (๑) (๒) (๓) แล้วให้คณะกรรมการทบทวนผลการตรวจประเมินโรงงานผลิตอาหารสัตว์ต่างประเทศพิจารณา เพื่อเสนอให้กรมปศุสัตว์ผ่อนผันการนำเข้าต่อไป

ข้อ ๔ การผ่อนผันการนำเข้าอาหารสัตว์ควบคุมเฉพาะตามข้อ ๓ จะสิ้นสุดเมื่อแหล่งผลิตนั้นได้รับการตรวจสอบและรับรองแหล่งผลิตอาหารสัตว์ควบคุมเฉพาะจากกรมปศุสัตว์ หรืออธิบดีกรมปศุสัตว์จะสั่งระงับการผ่อนผัน

ประกาศ ณ วันที่ ๑๑ มิถุนายน พ.ศ. ๒๕๖๓

สรวิศ ธานีโต

อธิบดีกรมปศุสัตว์

ขั้นตอนการตรวจผ่อนผันการนำเข้าอาหารสัตว์จากแหล่งผลิตต้นทาง  
กรณีเจ้าหน้าที่ไม่สามารถเดินทางไปตรวจรับรองแหล่งผลิตได้

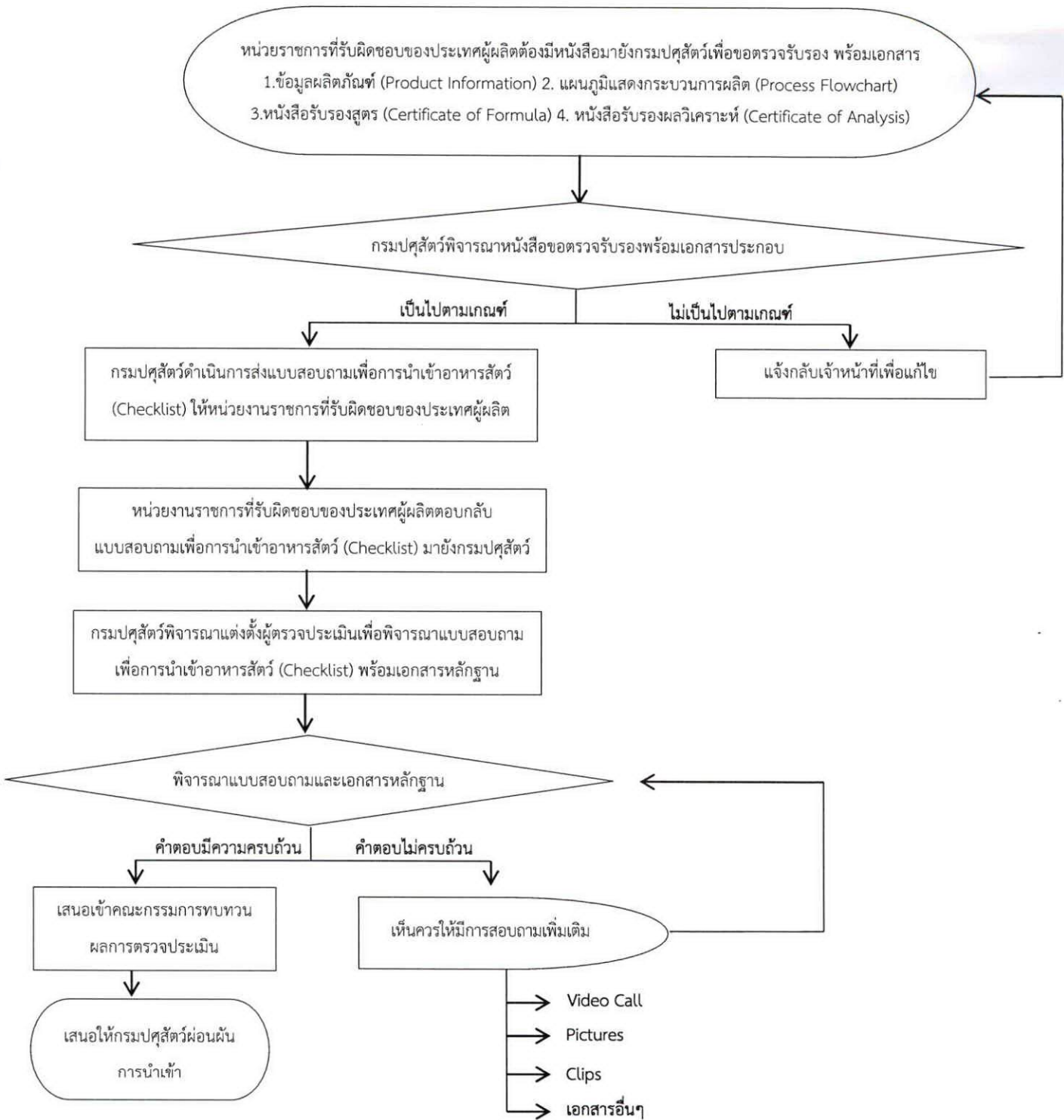

หมายเหตุ 1. กรณีโรงงานผลิตอาหารสัตว์ที่ผ่านการตรวจผ่อนผันการนำเข้าแล้ว เมื่อสถานการณ์ของโรคติดเชื้อไวรัสโคโรนา ๒๐๑๙ (Covid-19) ดีขึ้น ทางกรมปศุสัตว์จะส่งเจ้าหน้าที่เดินทางไปตรวจประเมินเพื่อให้การรับรองต่อไป

2. ติดต่อสอบถามที่กองควบคุมอาหารและยาสัตว์ กลุ่มควบคุมการนำเข้า-ส่งออกอาหารสัตว์ โทร. ๐-๒๑๕๕-๐๔๐๖ ต่อ ๑๐๑ หรือ ๐๖๔-๘๘๑๓๖๓๔ หรือจดหมายอิเล็กทรอนิกส์ afvc\_inter@dld.go.th





# บันทึกข้อความ

กลุ่มช่วยอำนวยความสะดวกบริหาร
เลขที่รับที่ 2930,4895
วันที่ 20 ธ.ค. 2564
เวลา 520
41

ส่วนราชการ สำนักกฎหมาย กลุ่มกฎหมายและระเบียบด้านการปศุสัตว์ โทร. ๐ ๒๖๕๓ ๔๔๔ ต่อ ๑๔๑๕  
 ที่ กษ ๐๖๐๔/๐๖๕๓/๑๕๕๕) วันที่ ๒๐ ธันวาคม ๒๕๖๔

เรื่อง แนวทางการผ่อนผันการนำเข้าอาหารสัตว์ กรณีเจ้าหน้าที่กรมปศุสัตว์ไม่สามารถเดินทางไปตรวจรับรองแหล่งผลิตได้

เรียน อธิบดีกรมปศุสัตว์

๒๐ ธ.ค. ๒๕๖๔  
(15.๓๐๔)

**เรื่องเดิม**

๑. ประกาศกระทรวงเกษตรและสหกรณ์ เรื่อง กำหนดลักษณะและเงื่อนไขของอาหารสัตว์ที่ห้ามนำเข้าซึ่งมีความเสี่ยงต่อโรคอหิวาต์แอฟริกาในสุกร พ.ศ. ๒๕๖๓ (เอกสารแนบ ๑)
๒. ประกาศกรมปศุสัตว์ เรื่อง กำหนดหลักเกณฑ์ และเงื่อนไขในการนำเข้าอาหารสัตว์ที่มาจากสัตว์ปีก หรือมีส่วนผสมของสัตว์ปีก หรือผลิตภัณฑ์ที่มาจากสัตว์ปีกที่มีความเสี่ยงต่อโรคไข้หวัดนก พ.ศ. ๒๕๖๐ (เอกสารแนบ ๒)
๓. ประกาศกรมปศุสัตว์ เรื่อง กำหนดหลักเกณฑ์ และเงื่อนไขในการนำเข้าอาหารสัตว์ซึ่งมาจากโคหรือมีส่วนผสมที่มาจากโค หรือผลิตภัณฑ์ที่มาจากโคที่มีความเสี่ยงจากโรคควัวบ้า พ.ศ. ๒๕๖๑ (เอกสารแนบ ๓)

**ข้อเท็จจริง**

กองควบคุมอาหารและยาสัตว์ ได้มีหนังสือ ที่ กษ ๐๖๒๓/๑๕๒๘ ลงวันที่ ๑๘ พฤศจิกายน ๒๕๖๔ แจ้งว่า ประกาศกระทรวงเกษตรและสหกรณ์ เรื่อง กำหนดลักษณะและเงื่อนไขของอาหารสัตว์ที่ห้ามนำเข้าซึ่งมีความเสี่ยงต่อโรคอหิวาต์แอฟริกาในสุกร พ.ศ. ๒๕๖๓ ประกาศกรมปศุสัตว์ เรื่อง กำหนดหลักเกณฑ์ และเงื่อนไขในการนำเข้าอาหารสัตว์ที่มาจากสัตว์ปีก หรือมีส่วนผสมของสัตว์ปีก หรือผลิตภัณฑ์ที่มาจากสัตว์ปีกที่มีความเสี่ยงต่อโรคไข้หวัดนก พ.ศ. ๒๕๖๐ และประกาศกรมปศุสัตว์ เรื่อง กำหนดหลักเกณฑ์ และเงื่อนไขในการนำเข้าอาหารสัตว์ซึ่งมาจากโคหรือมีส่วนผสมที่มาจากโค หรือผลิตภัณฑ์ที่มาจากโคที่มีความเสี่ยงจากโรคควัวบ้า พ.ศ. ๒๕๖๑ กำหนดอาหารสัตว์ที่ต้องได้รับการตรวจรับรองแหล่งผลิตจากกรมปศุสัตว์ และการตรวจรับรองนั้น ให้มีอายุการรับรองคราวละ ๕ ปี นับแต่วันที่กรมปศุสัตว์มีหนังสือแจ้งผลการตรวจรับรอง เมื่อพ้นกำหนดอายุการรับรอง หากผู้นำเข้าอาหารสัตว์ประสงค์จะนำเข้าอาหารสัตว์จากแหล่งผลิตดังกล่าว ต้องจัดให้มีการตรวจสอบและรับรองแหล่งผลิตอาหารสัตว์ดังกล่าวอีกครั้งหนึ่ง กรณีเจ้าหน้าที่กรมปศุสัตว์ยังไม่ได้เดินทางไปตรวจรับรองแหล่งผลิต ให้อธิบดีกรมปศุสัตว์มีอำนาจสั่งผ่อนผันการนำเข้าอาหารสัตว์จากแหล่งผลิตนั้นได้โดยให้ใช้หนังสือรับรองสุขภาพ (Certificate of Health) ที่รับรองโดยหน่วยงานราชการที่รับผิดชอบของประเทศผู้ผลิตนั้นประกอบการนำเข้าทุกครั้ง จนกว่ากรมปศุสัตว์จะให้การรับรอง และการผ่อนผันดังกล่าวจะสิ้นสุดเมื่อแหล่งผลิตนั้นได้รับการตรวจรับรองจากเจ้าหน้าที่ของกรมปศุสัตว์หรืออธิบดีกรมปศุสัตว์จะสั่งระงับการผ่อนผัน นั้น

กองควบคุมอาหารและยาสัตว์พิจารณาแล้วเห็นว่า ปัจจุบันสถานการณ์ของโรคติดเชื้อไวรัสโคโรนา ๒๐๑๙ (COVID-19) ที่ยังไม่คลี่คลาย ส่งผลกระทบต่อการเดินทางไปตรวจสอบและรับรองแหล่งผลิตอาหารสัตว์ ณ ประเทศต้นทาง ดังนั้น เพื่อให้การนำเข้าอาหารสัตว์เป็นไปอย่างต่อเนื่องและไม่กระทบต่อธุรกิจด้านการปศุสัตว์และสัตว์เลี้ยง จึงขอความเห็นชอบจากอธิบดีกรมปศุสัตว์สั่งผ่อนผันการนำเข้าอาหารสัตว์จากแหล่งผลิตต้นทางกรณีเจ้าหน้าที่กรมปศุสัตว์ไม่สามารถเดินทางไปตรวจรับรองแหล่งผลิตได้ โดยต้องผ่านการตรวจประเมินระยะไกล (Remote audit) ในกรณีที่ยังไม่เคยมีการนำเข้าอาหารสัตว์จากแหล่งผลิตต้นทางดังกล่าวมาก่อน ซึ่งปฏิบัติตามแนวทางดังต่อไปนี้

(๑) หน่วยงาน...  
// ๒๐๑. ๖๔

1422

(๑) หน่วยงานราชการที่รับผิดชอบของประเทศผู้ผลิตต้องมีหนังสือมายังกรมปศุสัตว์ เพื่อขอรับการตรวจรับรองแหล่งผลิตอาหารสัตว์ พร้อมด้วยข้อมูลอาหารสัตว์ที่ประสงค์ขอรับการตรวจรับรอง ดังนี้

(ก) ข้อมูลผลิตภัณฑ์ (Product Information)

(ข) แผนภูมิแสดงกระบวนการผลิต (Process Flowchart)

(ค) หนังสือรับรองสูตร (Certificate of Formula)

(๒) แหล่งผลิตอาหารสัตว์ต้องได้รับการตรวจสอบจากหน่วยงานราชการที่รับผิดชอบของประเทศผู้ผลิต โดยตรวจสอบสถานประกอบการ กระบวนการผลิต สุขอนามัยการผลิตอาหารสัตว์ ให้เป็นไปตามหลักสุขอนามัยและปลอดภัยต่อสุขภาพสัตว์ พร้อมแนบเอกสารหลักฐานที่เกี่ยวข้องมายังกรมปศุสัตว์

(๓) เจ้าหน้าที่กรมปศุสัตว์อาจใช้วิธีการสนทนาแบบเห็นภาพ (Video call) ณ สถานประกอบการเพื่อประกอบการพิจารณาด้วย รวมถึงการขอภาพนิ่ง ภาพเคลื่อนไหว และเอกสารที่เกี่ยวข้องกับการผลิต โดยส่งมาทางจดหมายอิเล็กทรอนิกส์ (E-mail) หรือทางแอปพลิเคชัน

(๔) เมื่อเจ้าหน้าที่กรมปศุสัตว์พิจารณาการดำเนินการตามข้อ (๑) (๒) (๓) แล้ว ให้คณะกรรมการทบทวนผลการตรวจประเมินโรงงานผลิตอาหารสัตว์ต่างประเทศพิจารณา เพื่อเสนอให้กรมปศุสัตว์ผ่อนผันการนำเข้าต่อไป

#### ข้อกำหนด

๑. ประกาศกระทรวงเกษตรและสหกรณ์ เรื่อง กำหนดลักษณะและเงื่อนไขของอาหารสัตว์ที่ห้ามนำเข้าซึ่งมีความเสี่ยงต่อโรคคอตีบแอฟริกาในสุกร พ.ศ. ๒๕๖๓

ข้อ ๖ การตรวจรับรองแหล่งผลิตจากกรมปศุสัตว์ให้มีอายุการรับรองคราวละ ๕ ปี นับแต่วันที่กรมปศุสัตว์มีหนังสือแจ้งผลการตรวจรับรอง เมื่อพ้นกำหนดอายุการรับรอง หากผู้นำเข้าอาหารสัตว์ประสงค์จะนำเข้าอาหารสัตว์จากแหล่งที่ผลิตดังกล่าว ต้องจัดให้มีการตรวจสอบและรับรองแหล่งผลิตอาหารสัตว์ดังกล่าวอีกครั้ง

ข้อ ๗ กรณีที่มีการนำเข้าอาหารสัตว์ตามข้อ ๕ และเจ้าหน้าที่กรมปศุสัตว์ยังไม่ได้เดินทาง ไปตรวจรับรองแหล่งผลิต ให้อธิบดีกรมปศุสัตว์มีอำนาจสั่งผ่อนผันการนำเข้าอาหารสัตว์จากแหล่งผลิตนั้นได้ โดยให้ใช้หนังสือรับรองสุขภาพ (Certificate of Health) ที่รับรองโดยหน่วยงานราชการที่รับผิดชอบของประเทศผู้ผลิตนั้นประกอบการนำเข้าทุกครั้ง จนกว่ากรมปศุสัตว์จะให้การรับรองตามข้อ ๖ และการผ่อนผันดังกล่าวจะสิ้นสุดเมื่อแหล่งผลิตนั้นได้รับการตรวจรับรองจากเจ้าหน้าที่ของกรมปศุสัตว์ หรืออธิบดีกรมปศุสัตว์จะสั่งระงับการผ่อนผัน

๒. ประกาศกรมปศุสัตว์ เรื่อง กำหนดหลักเกณฑ์ และเงื่อนไขในการนำเข้าอาหารสัตว์ที่มาจากสัตว์ปีก หรือมีส่วนผสมของสัตว์ปีก หรือผลิตภัณฑ์ที่มาจากสัตว์ปีกที่มีความเสี่ยงต่อโรคไข้หวัดนก พ.ศ. ๒๕๖๐

ข้อ ๔ อาหารสัตว์ตามข้อ ๓ ต้องได้รับการตรวจรับรองแหล่งผลิตจากกรมปศุสัตว์และให้มีอายุการรับรอง คราวละ ๕ ปี นับแต่วันที่กรมปศุสัตว์มีหนังสือแจ้งผลการตรวจรับรอง เมื่อพ้นกำหนดอายุการรับรอง หากผู้นำเข้าอาหารสัตว์ประสงค์จะนำเข้าอาหารสัตว์จากแหล่งผลิตดังกล่าว ต้องจัดให้มีการตรวจสอบและรับรองแหล่งผลิตอาหารสัตว์ดังกล่าวอีกครั้งหนึ่ง

กรณีที่เจ้าหน้าที่กรมปศุสัตว์ยังไม่ได้เดินทางไปตรวจรับรองแหล่งผลิต ให้อธิบดีกรมปศุสัตว์มีอำนาจสั่งผ่อนผันการนำเข้าอาหารสัตว์จากแหล่งผลิตนั้นได้ โดยให้ใช้หนังสือรับรองสุขภาพ (Certificate of Health) ที่รับรองโดยหน่วยงานราชการที่รับผิดชอบของประเทศผู้ผลิตนั้น ประกอบการนำเข้าทุกครั้ง จนกว่ากรมปศุสัตว์จะให้การรับรองตามวรรคหนึ่ง และการผ่อนผันดังกล่าว จะสิ้นสุดเมื่อแหล่งผลิตนั้นได้รับการตรวจรับรองจากเจ้าหน้าที่ของกรมปศุสัตว์หรืออธิบดีกรมปศุสัตว์ จะสั่งระงับการผ่อนผัน

๓. ประกาศกรมปศุสัตว์ เรื่อง กำหนดหลักเกณฑ์ และเงื่อนไขในการนำเข้าอาหารสัตว์ซึ่งมาจาก โคหรือมีส่วนผสมที่มาจากโค หรือผลิตภัณฑ์ที่มาจากโคที่มีความเสี่ยงจากโรควัวบ้า พ.ศ. ๒๕๖๑

ข้อ ๔ อาหารสัตว์ตามข้อ ๓ ที่ได้รับการตรวจรับรองแหล่งผลิตจากกรมปศุสัตว์ ให้มีอายุ การรับรองคราวละห้าปี นับแต่วันที่กรมปศุสัตว์มีหนังสือแจ้งผลการตรวจรับรอง หากพ้นกำหนดอายุการรับรอง และผู้นำเข้าอาหารสัตว์ประสงค์จะนำเข้าอาหารสัตว์จากแหล่งผลิตดังกล่าว ต้องจัดให้มีการตรวจสอบและ รับรองแหล่งผลิตอาหารสัตว์ดังกล่าวอีกครั้งหนึ่ง

ข้อ ๕ กรณีที่มีการนำเข้าอาหารสัตว์ตามข้อ ๓ และเจ้าหน้าที่กรมปศุสัตว์ยังไม่ได้ เดินทางไปตรวจรับรองแหล่งผลิต ให้อธิบดีกรมปศุสัตว์มีอำนาจสั่งผ่อนผันการนำเข้าอาหารสัตว์จากแหล่ง ผลิตนั้นได้ โดยให้ใช้หนังสือรับรองสุขภาพ (Certificate of Health) ที่รับรองโดยหน่วยงานราชการ ที่รับผิดชอบของประเทศผู้ผลิตนั้นประกอบการนำเข้าทุกครั้ง จนกว่ากรมปศุสัตว์จะให้การรับรองตามข้อ ๔ และการผ่อนผันดังกล่าวจะสิ้นสุดเมื่อแหล่งผลิตนั้นได้รับการตรวจรับรองจากเจ้าหน้าที่ของกรมปศุสัตว์ หรือ อธิบดีกรมปศุสัตว์จะสั่งระงับการผ่อนผัน

ข้อพิจารณา

สำนักกฎหมายขอเรียนว่า ตามข้อ ๗ ของประกาศกระทรวงเกษตรและสหกรณ์ เรื่อง กำหนด ลักษณะและเงื่อนไขของอาหารสัตว์ที่ห้ามนำเข้าซึ่งมีความเสี่ยงต่อโรคทิวาต์แอฟริกาในสุกร พ.ศ. ๒๕๖๓ ข้อ ๔ วรรคสอง ของประกาศกรมปศุสัตว์ เรื่อง กำหนดหลักเกณฑ์ และเงื่อนไขในการนำเข้าอาหารสัตว์ที่ มาจากสัตว์ปีก หรือมีส่วนผสมของสัตว์ปีก หรือผลิตภัณฑ์ที่มาจากสัตว์ปีกที่มีความเสี่ยงต่อโรคไข้หวัดนก พ.ศ. ๒๕๖๐ และข้อ ๕ ของประกาศกรมปศุสัตว์ เรื่อง กำหนดหลักเกณฑ์และเงื่อนไขในการนำเข้าอาหารสัตว์ซึ่งมาจากโค หรือ มีส่วนผสมที่มาจากโค หรือผลิตภัณฑ์ที่มาจากโคที่มีความเสี่ยงต่อโรควัวบ้า พ.ศ. ๒๕๖๑ กำหนดให้กรณีที่ เจ้าหน้าที่กรมปศุสัตว์ยังไม่ได้เดินทางไปตรวจรับรองแหล่งผลิต ให้อธิบดีกรมปศุสัตว์มีอำนาจสั่งผ่อนผันการ นำเข้าอาหารสัตว์จากแหล่งผลิตนั้นได้ โดยให้ใช้หนังสือรับรองสุขภาพ (Certificate of Health) ที่รับรอง โดยหน่วยงานราชการที่รับผิดชอบของประเทศผู้ผลิตนั้นประกอบการนำเข้าทุกครั้ง จนกว่ากรมปศุสัตว์จะให้ การรับรอง และการผ่อนผันดังกล่าวจะสิ้นสุดเมื่อแหล่งผลิตนั้นได้รับการตรวจรับรองจากเจ้าหน้าที่ของ กรมปศุสัตว์ หรืออธิบดีกรมปศุสัตว์จะสั่งระงับการผ่อนผัน โดยกองควบคุมอาหารและยาสัตว์ ได้กำหนด แนวทางการนำเข้าอาหารสัตว์จากแหล่งผลิตต้นทางกรณีเจ้าหน้าที่กรมปศุสัตว์ไม่สามารถเดินทางไปตรวจ รับรองแหล่งผลิตได้ โดยต้องผ่านการตรวจประเมินระยะไกล (Remote audit) ในกรณีที่ยังไม่เคยมีการ นำเข้าอาหารสัตว์จากแหล่งผลิตต้นทางดังกล่าวมาก่อน เมื่อดำเนินการแล้วจะพิจารณาเสนอให้กรมปศุสัตว์ ผ่อนผันการนำเข้าต่อไป

จึงเรียนมาเพื่อโปรดพิจารณาให้ความเห็นชอบแนวทางดังกล่าว และให้กองควบคุมอาหาร และยาสัตว์แจ้งผู้เกี่ยวข้องต่อไป

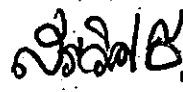
- เห็นชอบ  
- ดำเนินการ  
  
(นายสรวิศ ธานีโต)  
อธิบดีกรมปศุสัตว์  
๑๗ มิ.ย. ๒๕๖๕

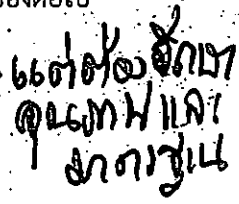
  
(นางสาวกัญญาสิริ กลิ่นอวล)  
นิติกรชำนาญการ

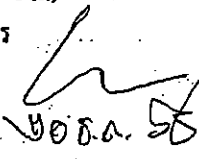
  
๗๐๕.๕  
(นายวรจักร วีรัชลาภ)  
ผู้อำนวยการสำนักกฎหมาย

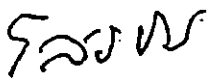
  
(นายไสภย์ ชวาลกุล)  
รองอธิบดีกรมปศุสัตว์  
๒๒ ธ.ค. ๒๕๖๕



## ประกาศกระทรวงเกษตรและสหกรณ์

เรื่อง กำหนดลักษณะ และเงื่อนไขของอาหารสัตว์ที่ห้ามนำเข้าซึ่งมีความเสี่ยงต่อโรคอหิวาต์แอฟริกาในสุกร

พ.ศ. ๒๕๖๓

เพื่อเป็นการป้องกันความเสี่ยงต่อโรคอหิวาต์แอฟริกาในสุกรจากการนำเข้าอาหารสัตว์ที่ได้จากสุกร หรือมีส่วนผสมของสุกร หรือผลิตภัณฑ์ที่ได้จากสุกรที่มีความเสี่ยงต่อโรคอหิวาต์แอฟริกาในสุกร ซึ่งนำเข้าราชอาณาจักร

อาศัยอำนาจตามความในมาตรา ๖ (๓) แห่งพระราชบัญญัติควบคุมคุณภาพอาหารสัตว์ พ.ศ. ๒๕๕๘ รัฐมนตรีว่าการกระทรวงเกษตรและสหกรณ์โดยคำแนะนำของคณะกรรมการควบคุมคุณภาพอาหารสัตว์จึงออกประกาศ ดังต่อไปนี้

ข้อ ๑ ประกาศนี้เรียกว่า “ประกาศกระทรวงเกษตรและสหกรณ์ เรื่อง กำหนดลักษณะ และเงื่อนไขของอาหารสัตว์ที่ห้ามนำเข้าซึ่งมีความเสี่ยงต่อโรคอหิวาต์แอฟริกาในสุกร พ.ศ. ๒๕๖๓”

ข้อ ๒ ประกาศนี้ให้ใช้บังคับตั้งแต่วันประกาศในราชกิจจานุเบกษาเป็นต้นไป

ข้อ ๓ ห้ามนำเข้าวัตถุดิบอาหารสัตว์ที่ได้จากสุกร หรืออาหารสัตว์ที่มีส่วนผสมที่ได้จากสุกร ที่มาจากประเทศที่ไม่ปลอดโรคอหิวาต์แอฟริกาในสุกร หรือมีรายงานขององค์การสุขภาพสัตว์โลก (World Organisation for Animal Health : OIE) ว่ามีการเกิดโรคอหิวาต์แอฟริกาในสุกรภายในประเทศนั้น เว้นแต่กระบวนการผลิตสามารถทำลายเชื้ออหิวาต์แอฟริกาในสุกร และภายหลังกระบวนการผลิตต้องมีมาตรการ หรือหลักฐานที่พิสูจน์ได้ว่าผลิตภัณฑ์ดังกล่าว มิได้มีโอกาสสัมผัสหรือนำมาจากแหล่งที่มีการเกิดโรคอหิวาต์แอฟริกาในสุกร โดยโรงงานผลิตอาหารสัตว์ดังกล่าว ต้องอยู่ภายใต้การกำกับดูแลและได้รับการรับรองจากเจ้าหน้าที่สัตวแพทย์ของหน่วยงานราชการของประเทศต้นทาง

ข้อ ๔ กรณีการนำเข้าวัตถุดิบอาหารสัตว์ที่ได้จากสุกรหรืออาหารสัตว์ที่มีส่วนผสมที่ได้จากสุกร จากประเทศที่ปลอดโรคอหิวาต์แอฟริกาในสุกร โดยโรงงานผลิตอาหารสัตว์ดังกล่าว ต้องอยู่ภายใต้การกำกับดูแล และได้รับการรับรองโดยเจ้าหน้าที่สัตวแพทย์ของหน่วยงานราชการของประเทศต้นทาง

ข้อ ๕ กำหนดให้อาหารสัตว์ที่ได้จากสุกร ดังต่อไปนี้ มีความเสี่ยงต่อโรคอหิวาต์แอฟริกาในสุกรที่ต้องได้รับการตรวจรับรองแหล่งผลิตจากกรมปศุสัตว์

- (๑) เนื้อป่น (Meat meal)
- (๒) เนื้อป่นสกัดไขมัน (Degreasing meat meal)
- (๓) เนื้อและกระดูกป่น (Meat and bone meal, MBM)
- (๔) กระดูกป่น (Bone meal)
- (๕) ไดแคลเซียมฟอสเฟต (Dicalcium phosphate)
- (๖) ไขมันจากสุกร (Porcine fats/oils)
- (๗) เลือดป่น (Blood meal)

- (๘) ผลพลอยได้จากเลือด (Blood by-products meal)
- (๙) พลาสมาผง (Plasma powder)
- (๑๐) ขนสุกรปน (Bristles meal)
- (๑๑) สารปรุงแต่งกลิ่นรสที่ได้มาจากสุกร (Palatability enhancers/Flavoring agent innards)
- (๑๒) อาหารสัตว์หรือผลิตภัณฑ์อื่นที่ไม่ใช่ข้อ (๑)-(๑๑) ที่ได้จากสุกรหรือมีส่วนผสมที่ได้จากสุกร

ตามที่อธิบดีประกาศกำหนด

ข้อ ๖ การตรวจรับรองแหล่งผลิตจากกรมปศุสัตว์ให้มีอายุการรับรองคราวละ ๕ ปี นับแต่วันที่กรมปศุสัตว์มีหนังสือแจ้งผลการตรวจรับรอง เมื่อพ้นกำหนดอายุการรับรอง หากผู้นำเข้าอาหารสัตว์ประสงค์จะนำเข้าอาหารสัตว์จากแหล่งที่ผลิตดังกล่าว ต้องจัดให้มีการตรวจสอบและรับรองแหล่งผลิตอาหารสัตว์ดังกล่าวอีกครั้ง

ข้อ ๗ กรณีที่มีการนำเข้าอาหารสัตว์ตามข้อ ๕ และเจ้าหน้าที่กรมปศุสัตว์ยังไม่ได้เดินทางไปตรวจรับรองแหล่งผลิต ให้อธิบดีกรมปศุสัตว์มีอำนาจสั่งผ่อนผันการนำเข้าอาหารสัตว์จากแหล่งผลิตนั้นได้ โดยให้ใช้หนังสือรับรองสุขภาพ (Certificate of Health) ที่รับรองโดยหน่วยงานราชการที่รับผิดชอบของประเทศผู้ผลิตนั้นประกอบการนำเข้าทุกครั้ง จนกว่ากรมปศุสัตว์จะให้การรับรองตามข้อ ๖ และการผ่อนผันดังกล่าวจะสิ้นสุดเมื่อแหล่งผลิตนั้นได้รับการตรวจรับรองจากเจ้าหน้าที่ของกรมปศุสัตว์หรืออธิบดีกรมปศุสัตว์จะสั่งระงับการผ่อนผัน

ข้อ ๘ ในกรณีที่อธิบดีกรมปศุสัตว์เห็นว่าการนำเข้าอาหารสัตว์ที่ได้จากสุกรหรืออาหารสัตว์ที่มีส่วนผสมที่ได้จากสุกร หรือผลิตภัณฑ์ที่ได้จากสุกรมีความเสี่ยงอันอาจเป็นอันตรายร้ายแรง ให้อธิบดีกรมปศุสัตว์ออกประกาศกำหนดหลักเกณฑ์และเงื่อนไขเพิ่มเติมได้

ข้อ ๙ อาหารสัตว์ตามข้อ ๕ ต้องมีหนังสือรับรองสุขภาพ (Certificate of Health) โดยเป็นไปตามเงื่อนไขการนำเข้า (Requirement) ที่ประเทศไทยและประเทศคู่ค้าตกลงกันเรียบร้อยแล้ว ในระหว่างการเจรจาให้ใช้หนังสือรับรองสุขภาพ (Certificate of Health) แบบเดิมโดยอนุโลม

ประกาศ ณ วันที่ ๒๘ ธันวาคม พ.ศ. ๒๕๖๓

ประภัสร์ โพธิ์สุธ

รัฐมนตรีช่วยว่าการกระทรวงเกษตรและสหกรณ์ ปฏิบัติราชการแทน

รัฐมนตรีว่าการกระทรวงเกษตรและสหกรณ์

## ประกาศกรมปศุสัตว์

เรื่อง กำหนดหลักเกณฑ์และเงื่อนไขในการนำเข้าอาหารสัตว์ที่มาจากสัตว์ปีก หรือมีส่วนผสมของสัตว์ปีก หรือผลิตภัณฑ์ที่มาจากสัตว์ปีกที่มีความเสี่ยงต่อโรคไข้หวัดนก

พ.ศ. ๒๕๖๐

เพื่อเป็นการป้องกันความเสี่ยงโรคไข้หวัดนกจากการนำเข้าอาหารสัตว์ที่มาจากสัตว์ปีก หรือมีส่วนผสมของสัตว์ปีก หรือผลิตภัณฑ์ที่มาจากสัตว์ปีกที่มีความเสี่ยงต่อโรคไข้หวัดนกซึ่งนำเข้าราชอาณาจักร

อาศัยอำนาจตามความในข้อ ๕ แห่งประกาศกระทรวงเกษตรและสหกรณ์ เรื่อง กำหนดลักษณะและเงื่อนไขของอาหารสัตว์ที่ห้ามนำเข้าซึ่งมีความเสี่ยงต่อโรคไข้หวัดนก พ.ศ. ๒๕๖๐ อธิบดีกรมปศุสัตว์ จึงออกประกาศไว้ ดังต่อไปนี้

ข้อ ๑ ประกาศนี้เรียกว่า “ประกาศกรมปศุสัตว์ เรื่อง กำหนดหลักเกณฑ์และเงื่อนไขในการนำเข้าอาหารสัตว์ที่มาจากสัตว์ปีก หรือมีส่วนผสมของสัตว์ปีก หรือผลิตภัณฑ์ที่มาจากสัตว์ปีกที่มีความเสี่ยงต่อโรคไข้หวัดนก พ.ศ. ๒๕๖๐”

ข้อ ๒ ประกาศฉบับนี้ให้ใช้บังคับตั้งแต่บัดนี้เป็นต้นไป

ข้อ ๓ กำหนดให้อาหารสัตว์ที่มาจากสัตว์ปีก ดังต่อไปนี้ มีความเสี่ยงต่อโรคไข้หวัดนก

(๑) เนื้อสัตว์ปีกป่น (Poultry Meal)

(๒) ผลพลอยได้จากสัตว์ปีกป่น (Poultry By - Products Meal)

(๓) ขนสัตว์ปีกป่น (Feather Meal)

(๔) เลือดสัตว์ปีกป่น (Blood Meal)

(๕) พลาสมาผง (Plasma Powder)

(๖) ไข่ผง (Egg Powder)

(๗) ไขมันจากสัตว์ปีก (Poultry Fats/Oils)

(๘) สารปรุงแต่งกลิ่นรสที่ได้มาจากสัตว์ปีก (Palatability Enhancers/Flavoring Agent Innards)

ข้อ ๔ อาหารสัตว์ตามข้อ ๓ ต้องได้รับการตรวจรับรองแหล่งผลิตจากกรมปศุสัตว์และให้มีอายุการรับรอง คราวละ ๕ ปี นับแต่วันที่กรมปศุสัตว์มีหนังสือแจ้งผลการตรวจรับรอง เมื่อพ้นกำหนดอายุการรับรอง หากผู้นำเข้าอาหารสัตว์ประสงค์จะนำเข้าอาหารสัตว์จากแหล่งผลิตดังกล่าว ต้องจัดให้มีการตรวจสอบและรับรองแหล่งผลิตอาหารสัตว์ดังกล่าวอีกครั้งหนึ่ง

\* กรณีที่เจ้าหน้าที่กรมปศุสัตว์ยังไม่ได้เดินทางไปตรวจรับรองแหล่งผลิต ให้อธิบดีกรมปศุสัตว์มีอำนาจสั่งผ่อนผันการนำเข้าอาหารสัตว์จากแหล่งผลิตนั้นได้ โดยให้ใช้หนังสือรับรองสุขภาพ (Certificate of Health) ที่รับรองโดยหน่วยงานราชการที่รับผิดชอบของประเทศผู้ผลิตนั้น ประกอบการนำเข้าทุกครั้ง จนกว่ากรมปศุสัตว์จะให้การรับรองตามวรรคหนึ่ง และการผ่อนผันดังกล่าวจะสิ้นสุดเมื่อแหล่งผลิตนั้นได้รับการตรวจรับรองจากเจ้าหน้าที่ของกรมปศุสัตว์หรืออธิบดีกรมปศุสัตว์ จะสั่งระงับการผ่อนผัน

ข้อ ๕ อาหารสัตว์ตามข้อ ๓ ต้องมีหนังสือรับรองสุขภาพ (Certificate of Health) โดยเป็นไปตามเงื่อนไขการนำเข้า (Requirement) ที่ประเทศไทยและประเทศคู่ค้าตกลงกันเรียบร้อยแล้ว ในระหว่างการเจรจาให้ใช้หนังสือรับรองสุขภาพ (Certificate of Health) แบบเดิมโดยอนุโลม

ประกาศ ณ วันที่ ๒๕ กรกฎาคม พ.ศ. ๒๕๖๐

อภัย สุทธิสังข์  
อธิบดีกรมปศุสัตว์

## ประกาศกรมปศุสัตว์

เรื่อง กำหนดหลักเกณฑ์และเงื่อนไขในการนำเข้าอาหารสัตว์ซึ่งมาจากโคหรือมีส่วนผสมที่มาจากโค หรือผลิตภัณฑ์ที่มาจากโคที่มีความเสี่ยงต่อโรควัวบ้า

พ.ศ. ๒๕๖๑

เพื่อเป็นการป้องกันความเสี่ยงต่อโรควัวบ้าจากการนำเข้าอาหารสัตว์ที่มาจากโคหรือมีส่วนผสมที่มาจากโคหรือผลิตภัณฑ์ที่มาจากโคที่มีความเสี่ยงต่อโรควัวบ้าที่นำเข้าในราชอาณาจักร

อาศัยอำนาจตามความในข้อ ๑๐ ของประกาศกระทรวงเกษตรและสหกรณ์ เรื่อง กำหนดลักษณะและเงื่อนไขของอาหารสัตว์ที่ห้ามนำเข้าซึ่งมีความเสี่ยงต่อโรควัวบ้า พ.ศ. ๒๕๖๐ อธิบดีกรมปศุสัตว์ จึงออกประกาศไว้ ดังต่อไปนี้

ข้อ ๑ ประกาศนี้เรียกว่า “ประกาศกรมปศุสัตว์ เรื่อง กำหนดหลักเกณฑ์และเงื่อนไขในการนำเข้าอาหารสัตว์ที่มาจากโคหรือมีส่วนผสมที่มาจากโคหรือผลิตภัณฑ์ที่มาจากโคที่มีความเสี่ยงต่อโรควัวบ้า พ.ศ. ๒๕๖๑”

ข้อ ๒ ประกาศนี้ให้ใช้บังคับตั้งแต่วันถัดจากวันประกาศในราชกิจจานุเบกษาเป็นต้นไป

ข้อ ๓ กำหนดให้อาหารสัตว์ที่มาจากโค ดังต่อไปนี้ เป็นอาหารสัตว์ที่มีความเสี่ยงต่อโรควัวบ้า ต้องได้รับการรับรองแหล่งผลิตจากกรมปศุสัตว์ก่อนการนำเข้าในราชอาณาจักร

(๑) เนื้อป่น (Meat Meal)

(๒) เนื้อป่นสกัดไขมัน (Degreasing Meat Meal)

(๓) เนื้อและกระดูกป่น (Meat And Bone Meal, MBM)

(๔) กระดูกป่น (Bone Meal)

(๕) กากไขมัน (Greaves)

(๖) ไขมันสกัด (Tallow)

(๗) อนุพันธ์ของไขมันสกัด (Tallow derivatives)

(๘) เจลาตินและคอลลาเจนที่ได้จากกระดูก (Gelatine And Collagen From Bones)

(๙) ไดแคลเซียมฟอสเฟต (Dicalcium Phosphate)

(๑๐) เลือดป่น (Blood Meal)

(๑๑) ผลพลอยได้จากเลือด (Blood By-Products Meal)

(๑๒) พลาสมาผง (Plasma Powder)

(๑๓) ผลิตภัณฑ์ที่มีส่วนผสมจากโค ตาม (๑) - (๔) ยกเว้นผลิตภัณฑ์ที่นำเข้าจากประเทศที่อยู่ในกลุ่มประเทศที่ ๑ (กลุ่มประเทศที่มีความเสี่ยงต่อโรควัวบ้าน้อยมาก (Negligible Risk) และไม่มีประวัติการเกิดโรควัวบ้ามาก่อน

ข้อ ๔ อาหารสัตว์ตามข้อ ๓ ที่ได้รับการตรวจรับรองแหล่งผลิตจากกรมปศุสัตว์ ให้มีอายุการรับรองคราวละห้าปี นับแต่วันที่กรมปศุสัตว์มีหนังสือแจ้งผลการตรวจรับรอง หากพ้นกำหนดอายุการรับรอง และผู้นำเข้าอาหารสัตว์ประสงค์จะนำเข้าอาหารสัตว์จากแหล่งผลิตดังกล่าว ต้องจัดให้มีการตรวจสอบและรับรองแหล่งผลิตอาหารสัตว์ดังกล่าวอีกครั้งหนึ่ง

ข้อ ๕ กรณีที่มีการนำเข้าอาหารสัตว์ตามข้อ ๓ และเจ้าหน้าที่กรมปศุสัตว์ยังไม่ได้เดินทางไปตรวจรับรองแหล่งผลิต ให้อธิบดีกรมปศุสัตว์มีอำนาจสั่งผ่อนผันการนำเข้าอาหารสัตว์จากแหล่งผลิตนั้นได้ โดยให้ใช้หนังสือรับรองสุขภาพ (Certificate of Health) ที่รับรองโดยหน่วยงานราชการที่รับผิดชอบของประเทศผู้ผลิตนั้นประกอบการนำเข้าทุกครั้ง จนกว่ากรมปศุสัตว์จะให้การรับรองตามข้อ ๔ และการผ่อนผันดังกล่าวจะสิ้นสุดเมื่อแหล่งผลิตนั้นได้รับการตรวจรับรองจากเจ้าหน้าที่ของกรมปศุสัตว์หรืออธิบดีกรมปศุสัตว์จะสั่งระงับการผ่อนผัน

ข้อ ๖ อาหารสัตว์ตามข้อ ๓ ต้องมีหนังสือรับรองสุขภาพ (Certificate of Health) โดยเป็นไปตามเงื่อนไขการนำเข้า (Requirement) ที่ประเทศไทยและประเทศคู่ค้าตกลงกันเรียบร้อยแล้ว ในระหว่างการเจรจาให้ใช้หนังสือรับรองสุขภาพ (Certificate of Health) แบบเดิมโดยอนุโลม

ข้อ ๗ การนำเข้าอาหารสัตว์และผลิตภัณฑ์ตามประกาศนี้ อนุญาตให้นำเข้ามาเพื่อใช้สำหรับเลี้ยงสุนัขและแมว (Pet Food) เท่านั้น ยกเว้นกรณีนำเข้าจากกลุ่มประเทศที่ ๑ (กลุ่มประเทศที่มีความเสี่ยงต่อโรควัวบ้า น้อยมาก (Negligible Risk)) และไม่มีประวัติการเกิดโรควัวบ้ามาก่อน สามารถนำไปใช้สำหรับเลี้ยงสัตว์ชนิดอื่นได้ แต่ห้ามนำไปใช้สำหรับเลี้ยงสัตว์เคี้ยวเอื้อง

ประกาศ ณ วันที่ ๖ มิถุนายน พ.ศ. ๒๕๖๑

สรวิศ ธานีโต

ผู้ตรวจราชการกระทรวงเกษตรและสหกรณ์

รักษาราชการแทนอธิบดีกรมปศุสัตว์



## รายละเอียดชนิดอาหารสัตว์ที่ต้องได้รับการตรวจรับรองแหล่งผลิต

### ๑. โปรตีนแปรรูปที่ได้จากโค แพะ แกะ

๑. เนื้อป่น (Meat Meal)
๒. เนื้อป่นสกัดไขมัน (Degreasing Meat Meal)
๓. เนื้อและกระดูกป่น (Meat and Bone Meal, MBM)
๔. กระดูกป่น (Bone Meal)
๕. กากไขมัน (Greaves)
๖. ไขมันสกัด (Tallow)
๗. อนุพันธ์ของไขมันสกัด (Tallow derivatives)
๘. เจลาตินและคอลลาเจนที่ได้จากกระดูก (Gelatine and Collagen From Bones)
๙. ไดแคลเซียมฟอสเฟต (Dicalcium Phosphate)
๑๐. เลือดป่นหรือผลิตภัณฑ์จากเลือดป่น (Blood meal or Blood By-Products Meal)
๑๑. พลาสมาผง (Plasma Powder)
๑๒. ผลิตภัณฑ์ที่มีส่วนผสมของโค ตามข้อ ๑-๔ ยกเว้นผลิตภัณฑ์ที่นำเข้าจากประเทศที่อยู่ในกลุ่มประเทศที่ ๑ (กลุ่มประเทศที่มีความเสี่ยงต่อโรควัวบ้า น้อยมาก (Negligible Risk)) และไม่มีประวัติการเกิดโรควัวบ้ามาก่อน

### ๒. โปรตีนแปรรูปที่ได้จากสุกร

๑. เนื้อป่น (Meat meal)
๒. เนื้อป่นสกัดไขมัน (Degreasing Meat Meal)
๓. เนื้อและกระดูกป่น (Meat and Bone Meal, MBM)
๔. กระดูกป่น (Bone Meal)
๕. ไดแคลเซียมฟอสเฟต (Dicalcium Phosphate)
๖. ไขมันจากสุกร (Porcine fats/oils)
๗. เลือดป่นหรือผลิตภัณฑ์จากเลือดป่น (Blood meal or Blood By-Products Meal)
๘. พลาสมาผง (Plasma Powder)
๙. ขนสุกรป่น (Bristles Meal)
๑๐. สารปรุงแต่งกลิ่นรสที่ได้มาจากสุกร (Palatability Enhancer/Flavoring agent innards)
๑๑. อาหารสัตว์หรือผลิตภัณฑ์อื่นที่ไม่ใช่ข้อ ๑-๑๐ ที่ได้จากสุกรหรือมีส่วนผสมที่ได้จากสุกร ตามที่อธิบดีประกาศกำหนด

/๓. โปรตีน...

### ๓. โปรตีนแปรรูปที่ได้จากสัตว์ปีก

๑. เนื้อสัตว์ปีกป่น (Poultry Meal)
๒. ผลพลอยได้จากสัตว์ปีกป่น (Poultry By-Products Meal)
๓. ขนสัตว์ปีกป่น (Feather Meal)
๔. พลาสมาผง (Blood Meal)
๕. ไข่ผง (Egg Powder)
๖. ไขมันจากสัตว์ปีก (Poultry Fats/Oils)
๗. สารปรุงแต่งกลิ่นรสที่ได้จากสัตว์ปีก (Palatability Enhancers/Flavoring Agent Innards)
๘. เลือดสัตว์ปีกป่นหรือผลิตภัณฑ์จากเลือดป่น (Blood meal or Blood By-Products Meal)
๔. อาหารเสริมสำหรับสัตว์ ชนิดอาหารเสริมแร่ธาตุ ที่มาจากกระดูกสัตว์
๕. อาหารสัตว์เลี้ยงสำหรับสุนัขและแมวชนิดอาหารขบเคี้ยว/อาหารว่าง สำหรับสัตว์เลี้ยง
  - ๑) ผลิตภัณฑ์ที่เป็นชิ้นส่วนของเขา หู หนัง กระดูก กีบ ที่ได้จากโค กระบือ แพะ แกะ สุกร กวาง และสัตว์ปีกที่ไม่ผ่านการฆ่าเชื้อโดยการใช้หม้อฆ่าเชื้อจูลินทรีย์ สำหรับผลิตภัณฑ์ในภาชนะปิดผนึก (Retort Operation)
  - ๒) ผลิตภัณฑ์ที่มีส่วนประกอบของหนังโค กระบือ สุกร (Munchy or Crunchy)

## แบบตอบรับการได้รับหนังสือแจ้งจากกองควบคุมอาหารและยาสัตว์ กรมปศุสัตว์

เรื่อง ขั้นตอนการตรวจผ่อนผันการนำเข้าอาหารสัตว์จากแหล่งผลิตต้นทาง กรณีเจ้าหน้าที่กรมปศุสัตว์ไม่สามารถเดินทางไปตรวจรับรองแหล่งผลิตได้

บริษัท.....

ขอรับรองว่าได้รับหนังสือแจ้ง เรื่อง ขั้นตอนการตรวจผ่อนผันการนำเข้าอาหารสัตว์จากแหล่งผลิตต้นทาง กรณีเจ้าหน้าที่กรมปศุสัตว์ไม่สามารถเดินทางไปตรวจรับรองแหล่งผลิตได้ แล้ว เมื่อวันที่.....

ลงชื่อ.....

(.....)

ตำแหน่ง.....

หมายเหตุ : ผู้ลงนามรับรองต้องเป็นกรรมการบริษัทหรือผู้มีอำนาจของบริษัทเท่านั้น

สอบถามรายละเอียดเพิ่มเติมและส่งแบบตอบรับมาที่

กลุ่มควบคุมการนำเข้า-ส่งออกอาหารสัตว์ กองควบคุมอาหารและยาสัตว์

อีเมลล์ afvc\_inter@dld.go.th

โทรศัพท์ 0-2159-0406-7 ต่อ 101

มือถือ 06-4881-7674

**โปรดส่งแบบตอบรับภายในวันที่ 30 มีนาคม 2565**