

# คู่มือการนำเข้าอาหารสัตว์ และวัตถุดิบทรายด้านการปศุสัตว์ทั้งระบบ

คู่มือการนำเข้าอาหารสัตว์และวัตถุดิบทรายด้านการปศุสัตว์ทั้งระบบ

เรียบเรียงโดย นายสัตวแพทย์รักไทย งามภักดี นายสัตวแพทย์ชำนาญการพิเศษ

เรียบเรียงโดย C41

นายสัตวแพทย์รักไทย งามภักดี  
นายสัตวแพทย์ชำนาญการพิเศษ

## คู่มือการนำเข้าอาหารสัตว์และวัตถุดิบรายด้านการปศุสัตว์ทั้งระบบ

เรียบเรียงโดย นายสัตวแพทย์ รักไทย งามภักดิ์  
นายสัตวแพทย์ชำนาญการพิเศษ  
หัวหน้าด่านกักกันสัตว์นราธิวาส กลุ่มควบคุมเคลื่อนย้ายและกักกัน  
สำนักควบคุมป้องกันและบำบัดโรคสัตว์

พิมพ์ครั้งที่ 1 2563 จำนวน 200 เล่ม

ISBN: 978-974-682-433-0

จัดพิมพ์โดย กรมปศุสัตว์ กระทรวงเกษตรและสหกรณ์  
69/1 ถนนพญาไท แขวงทุ่งพญาไท เขตราชเทวี กรุงเทพฯ 10400 โทรศัพท์ 02-653-4444

### พิมพ์ที่

ชุมนุมสหกรณ์การเกษตรแห่งประเทศไทย จำกัด สาขาที่ 4  
เลขที่ 145,147 ถ.เลี้ยวเมือง ต.ตลาดขวัญ อ.เมือง จ.นนทบุรี 11000

ทะเบียนวิชาการเลขที่ 63(2)-0116(3)-036

# คู่มือการนำเข้าอาหารสัตว์ และวัตถุอันตรายด้านการปศุสัตว์ทั้งระบบ

เรียบเรียงโดย

นายสัตวแพทย์ รักไทย งามภักดิ์

กองควบคุมอาหารและยาสัตว์  
กรมปศุสัตว์

# คำนำ

ปัจจุบันธุรกิจอาหารสัตว์ของโลกขยายตัวเพิ่มขึ้น เนื่องจากปริมาณความต้องการบริโภคอาหารที่เป็นเนื้อสัตว์และผลิตภัณฑ์จากสัตว์ ทั้งในประเทศและต่างประเทศมากขึ้น ส่งผลให้การเติบโตภาคปศุสัตว์ขนาดใหญ่เป็นไปอย่างรวดเร็ว ประกอบกับปัจจุบันวิถีการดำรงชีวิตของมนุษย์เริ่มมีการเปลี่ยนแปลง โดยเฉพาะการเข้าสู่สังคมผู้สูงอายุ ทำให้มีการเลี้ยงสัตว์เพื่อเป็นเพื่อนเล่นเพิ่มมากขึ้น ซึ่งหลายปีที่ผ่านมาประเทศไทยเป็นประเทศผู้ส่งออกสินค้าปศุสัตว์ ผลิตภัณฑ์ปศุสัตว์และอาหารสัตว์เลี้ยง มีมูลค่ากว่าสองแสนล้านบาทต่อปี และมีแนวโน้มเพิ่มขึ้นเรื่อยๆ

จากปัจจัยต่างๆข้างต้น ส่งผลให้มีความต้องการอาหารสัตว์ทั้งในลักษณะของอุตสาหกรรมปศุสัตว์และสัตว์เลี้ยง ทั้งในรูปแบบวัตถุดิบอาหารสัตว์และอาหารสัตว์สำเร็จรูป โดยเฉพาะวัตถุดิบอาหารสัตว์ที่ผลิตภายในประเทศมีปริมาณไม่เพียงพอ ทั้งวัตถุดิบที่เป็นแหล่งโปรตีนหลัก เช่น กากถั่วเหลือง กากดีดีจีเอส ปลาป่น โปรตีนจากสัตว์แปรรูป(PAP) เป็นต้น วัตถุดิบที่เป็นแหล่งพลังงานหลัก เช่น ข้าวสาลีเมล็ด ข้าวโพดเลี้ยงสัตว์ จึงจำเป็นต้องมีการนำเข้าอาหารสัตว์ และวัตถุดิบอาหารสัตว์ดังกล่าว

สำหรับวัตถุดิบอันตรายด้านการปศุสัตว์ กรมปศุสัตว์เป็นผู้รับผิดชอบภายใต้พระราชบัญญัติวัตถุอันตราย พ.ศ. 2535 โดยกำกับดูแลทั้งการนำเข้า ส่งออก ผลิต ครอบครอง วัตถุอันตรายที่ใช้ในฟาร์มเลี้ยงสัตว์ โรงฆ่าสัตว์ โรงแปรรูปผลิตภัณฑ์สัตว์ และโรงงานผลิตอาหารสัตว์ ซึ่งในปัจจุบันมีการนำเข้าวัตถุดิบอันตรายด้านการปศุสัตว์เพื่อใช้ในการประกอบกิจการดังกล่าวอย่างหลากหลาย ทั้งประเภท ชนิด แหล่งผลิตต้นทาง ซึ่งการกำกับดูแลวัตถุอันตรายจะต้องอยู่บนพื้นฐานของความปลอดภัยของมนุษย์ สัตว์และสิ่งแวดล้อม

คู่มือฉบับนี้กล่าวถึงข้อกำหนด กฎระเบียบ ขั้นตอนการนำเข้าอาหารสัตว์และวัตถุอันตรายด้านการปศุสัตว์ทั้งระบบ ซึ่งเนื้อหาประกอบด้วย ขั้นตอนการนำเข้าอาหารสัตว์ การรับการเปิดตลาดการนำเข้าสินค้าอาหารสัตว์ การตรวจรับรองแหล่งผลิตอาหารสัตว์ก่อนการนำเข้า ข้อกำหนดเงื่อนไขการนำเข้าอาหารสัตว์ การตรวจสอบคุณภาพและมาตรฐานอาหารสัตว์ระหว่างการนำเข้า ขั้นตอนการนำเข้าวัตถุอันตรายด้านการปศุสัตว์ การดำเนินการในกรณีอาหารสัตว์และวัตถุอันตรายที่นำเข้าไม่มีคุณภาพหรือไม่ได้มาตรฐาน และการแจ้งการนำเข้าอาหารสัตว์และวัตถุอันตรายด้านการปศุสัตว์เข้ามาในราชอาณาจักรผ่านระบบ NSW (National Single Window)

ความรู้ ความเข้าใจของเจ้าหน้าที่ผู้ปฏิบัติงาน ผู้ประกอบการและผู้มาขอรับบริการ ในการนำเข้าอาหารสัตว์และวัตถุอันตรายด้านการปศุสัตว์ เป็นส่วนสำคัญที่ต้องดำเนินการตามขั้นตอนต่างๆที่กำหนดไว้ได้อย่างถูกต้อง สะดวก รวดเร็ว สอดคล้องกับกฎหมายที่เกี่ยวข้อง รวมถึงหลักเกณฑ์และวิธีการบริหารกิจการบ้านเมืองที่ดี ควบคู่ไปกับการส่งเสริมธุรกิจดังกล่าว จึงได้จัดทำคู่มือการนำเข้าอาหารสัตว์และวัตถุอันตรายด้านการปศุสัตว์ทั้งระบบขึ้น

น.สพ.รักไทย งามภักดิ์  
นายสัตวแพทย์ชำนาญการพิเศษ  
ผู้จัดทำ

# สารบัญ

	หน้า
<b>ส่วนที่ 1 การนำเข้าอาหารสัตว์</b>	<b>1</b>
<b>บทที่ 1</b> ความเข้าใจพื้นฐานเกี่ยวกับการนำเข้าอาหารสัตว์	2
ตามกฎหมายว่าด้วยการควบคุมคุณภาพอาหารสัตว์	
<b>บทที่ 2</b> กฎหมายที่เกี่ยวข้องกับการนำเข้าอาหารสัตว์	16
<b>บทที่ 3</b> การตรวจรับรองแหล่งผลิตอาหารสัตว์ ณ ประเทศผู้ผลิตอาหารสัตว์ต้นทาง	18
และข้อกำหนด เงื่อนไขในการนำเข้าอาหารสัตว์	
<b>บทที่ 4</b> การนำเข้าอาหารสัตว์	36
<b>บทที่ 5</b> การแจ้งการนำเข้าอาหารสัตว์เข้ามาในราชอาณาจักร	49
ผ่านระบบบริการอิเล็กทรอนิกส์ของกรมปศุสัตว์	
<b>บทที่ 6</b> การดำเนินการในกรณีอาหารสัตว์ไม่มีคุณภาพหรือไม่ได้มาตรฐาน	64
<b>ส่วนที่ 2 การนำเข้าวัตถุดิบรายด้านการปศุสัตว์</b>	<b>71</b>
<b>บทที่ 1</b> ความเข้าใจพื้นฐานเกี่ยวกับการนำเข้าวัตถุดิบรายด้านการปศุสัตว์	72
<b>บทที่ 2</b> กฎหมายที่เกี่ยวข้องกับการนำเข้าวัตถุดิบรายด้านการปศุสัตว์	80
<b>บทที่ 3</b> การนำเข้าวัตถุดิบรายด้านการปศุสัตว์	82
<b>บทที่ 4</b> การดำเนินการเกี่ยวกับการนำเข้าวัตถุดิบรายด้านการปศุสัตว์	91
ผ่านระบบบริการอิเล็กทรอนิกส์ของกรมปศุสัตว์	
<b>บทที่ 5</b> การดำเนินการในกรณีวัตถุดิบรายที่นำเข้าไม่มีคุณภาพหรือไม่ได้มาตรฐาน	101
ตามพระราชบัญญัติวัตถุอันตราย พ.ศ. 2535	
<b>ภาคผนวก</b>	<b>103</b>
ภาคผนวก ก กฎหมายและกฎหมายอนุบัญญัติตามกฎหมาย	103
ว่าด้วยการควบคุมคุณภาพอาหารสัตว์	
• <b>พระราชบัญญัติ</b>	
1. พระราชบัญญัติควบคุมคุณภาพอาหารสัตว์ พ.ศ.2558	104
• <b>กฎกระทรวง</b>	
2. กฎกระทรวง กำหนดลักษณะของสถานที่ผลิต สถานที่นำเข้า สถานที่ขาย	127
หรือสถานที่เก็บอาหารสัตว์ควบคุมเฉพาะ พ.ศ. 2560	
3. กฎกระทรวง การขออนุญาตและการออกใบอนุญาตนำเข้า	131
อาหารสัตว์ควบคุมเฉพาะ พ.ศ. 2562	
• <b>ประกาศกระทรวงเกษตรและสหกรณ์</b>	
4. เรื่อง กำหนดลักษณะและเงื่อนไขของอาหารสัตว์ที่ห้ามนำเข้า	136
ซึ่งมีความเสี่ยงต่อโรคควัวบ้า พ.ศ. 2560	
5. เรื่อง กำหนดลักษณะและเงื่อนไขของอาหารสัตว์ที่ห้ามนำเข้า	139
ซึ่งมีความเสี่ยงต่อโรคไข้หวัดนก พ.ศ. 2560	

6.	เรื่อง กำหนดลักษณะ ขนาดของป้าย และข้อความที่แสดงว่าเป็นสถานที่ผลิต สถานที่นำเข้า สถานที่ขาย หรือสถานที่เก็บอาหารสัตว์ควบคุมเฉพาะ พ.ศ. 2558	141
7.	เรื่อง กำหนดหลักเกณฑ์ วิธีการ และเงื่อนไขการแจ้งเป็นผู้ผลิตเพื่อขาย หรือผู้นำเข้าเพื่อขาย อาหารสัตว์ที่มีไขอาหารสัตว์ควบคุมเฉพาะ พ.ศ.2559	143
8.	เรื่อง กำหนดแบบคำขออนุญาตนำเข้าอาหารสัตว์ควบคุมเฉพาะ แบบคำขอต่ออายุ ใบอนุญาตนำเข้าอาหารสัตว์ควบคุมเฉพาะ แบบคำขอใบแทนใบอนุญาตนำเข้าอาหารสัตว์ควบคุมเฉพาะ และแบบใบอนุญาตนำเข้าอาหารสัตว์ควบคุมเฉพาะ พ.ศ. 2562	155
9.	เรื่อง กำหนดหลักเกณฑ์ วิธีการ และเงื่อนไขให้ผู้รับใบอนุญาตนำเข้าอาหารสัตว์ควบคุมเฉพาะ จัดให้มีหนังสือรับรองเพื่อประกอบการนำเข้า พ.ศ. 2559	168
10.	เรื่อง กำหนดหลักเกณฑ์ วิธีการ และเงื่อนไขในการนำเข้าเพื่อขายอาหารสัตว์ควบคุมเฉพาะ (ฉบับที่ 2) พ.ศ. 2563	169
11.	เรื่อง กำหนดท่าเข้าและท่าออก ตามพระราชบัญญัติโรคระบาดสัตว์ พ.ศ. 2558	172
12.	เรื่อง กำหนดท่าเข้าและท่าออก ตามพระราชบัญญัติโรคระบาดสัตว์ พ.ศ. 2558 (ฉบับที่ 2) พ.ศ. 2560	177
13.	เรื่อง กำหนดหลักเกณฑ์ วิธีการ และเงื่อนไขการนำเข้าเพื่อขายอาหารสัตว์ควบคุมเฉพาะ พ.ศ. 2560	182
<b>• ประกาศกรมปศุสัตว์</b>		
14.	เรื่อง กำหนดอาหารสัตว์ควบคุมเฉพาะที่ต้องตรวจรับรองแหล่งผลิต พ.ศ. 2560	183
15.	เรื่อง กำหนดหลักเกณฑ์ และเงื่อนไข ในการนำเข้าอาหารสัตว์ ซึ่งมาจากโคหรือมีส่วนผสมที่มาจากโค หรือผลิตภัณฑ์ที่มาจากโคที่มีความเสี่ยงจากโรควัวบ้า พ.ศ. 2561	184
16.	เรื่อง กำหนดหลักเกณฑ์ และเงื่อนไข ในการนำเข้าอาหารสัตว์ ที่มาจากสัตว์ปีก หรือมีส่วนผสมของสัตว์ปีก หรือผลิตภัณฑ์ที่มาจากสัตว์ปีกที่มีความเสี่ยงต่อโรคไข้หวัดนก พ.ศ. 2560	186
17.	เรื่อง กำหนดหลักเกณฑ์ วิธีการ และเงื่อนไขการปฏิบัติกรณีผู้นำเข้าอาหารสัตว์ ฝ่าฝืนหรือไม่ปฏิบัติตามพระราชบัญญัติควบคุมคุณภาพอาหารสัตว์ พ.ศ. 2558	188
18.	เรื่อง กำหนดอาหารสัตว์ควบคุมเฉพาะที่ต้องตรวจรับรองแหล่งผลิต พ.ศ. 2562 (ฉบับที่ 2)	189
19.	เรื่อง ขั้นตอนการนำเข้าเพื่อขายอาหารสัตว์ที่ได้จากสัตว์ต่างประเทศ พ.ศ. 2562	190
<b>• Import Requirement</b>		
20.	REQUIREMENTS FOR THE IMPORTATION OF POULTRY MEAL INTO THE KINGDOM OF THAILAND	194

21.	REQUIREMENTS FOR THE IMPORTATION OF FEATHER MEAL INTO THE KINGDOM OF THAILAND	197
22.	REQUIREMENTS FOR THE IMPORTATION OF POULTRY BLOOD MEAL INTO THE KINGDOM OF THAILAND	200
23.	REQUIREMENTS FOR THE IMPORTATION OF POULTRY FATS/OILS INTO THE KINGDOM OF THAILAND	203
24.	REQUIREMENTS FOR THE IMPORTATION OF EGG POWDER INTO THE KINGDOM OF THAILAND	206
25.	REQUIREMENTS FOR THE IMPORTATION OF POULTRY PALATABILITY ENHANCERS/FLAVORING AGENT INNARDS INTO THE KINGDOM OF THAILAND	209
26.	REQUIREMENTS FOR THE IMPORTATION OF POULTRY PLASMA POWDER INTO THE KINGDOM OF THAILAND	212
27.	REQUIREMENTS FOR THE IMPORTATION OF POULTRY BY-PRODUCTS MEAL INTO THAILAND	215
<b>ภาคผนวก ข</b>	<b>ตัวอย่างแบบฟอร์มและเอกสารอื่นๆ</b>	<b>218</b>
	ตามกฎหมายว่าด้วยการควบคุมคุณภาพอาหารสัตว์	
1.	คำสั่งแต่งตั้งคณะทำงานกำหนดทิศทาง การดำเนินการค้าสินค้าปศุสัตว์	219
2.	ตัวอย่างเอกสารการขอรับการตรวจรับรองโรงงาน	221
3.	แบบคำขอการตรวจรับรองแหล่งผลิตอาหารสัตว์ควบคุมเฉพาะ ในกรณีขอขึ้นทะเบียนอาหารสัตว์ควบคุมเฉพาะใหม่	230
4.	แบบแจ้งแหล่งผลิตอาหารสัตว์ควบคุมเฉพาะ ในกรณีที่อาหารสัตว์ได้รับการขึ้นทะเบียนแล้ว	231
5.	แบบคำขอการตรวจรับรองแหล่งผลิตอาหารสัตว์ที่มาจากสัตว์ปีก หรือส่วนผสมที่มาจากสัตว์ปีกหรือผลิตภัณฑ์ที่มาจากสัตว์ปีก ที่มีความเสี่ยงต่อโรคไข้หวัดนก	232
6.	แบบแจ้งประวัติการนำเข้าและการรับรองแหล่งผลิตอาหารสัตว์ ที่มาจากสัตว์ปีกหรือมีส่วนผสมที่มาจากสัตว์ปีก หรือผลิตภัณฑ์ ที่มาจากสัตว์ปีกที่มีความเสี่ยงต่อโรคไข้หวัดนก	233
7.	แบบคำขอการรับรองแหล่งผลิตอาหารสัตว์ที่มาจากโคหรือส่วนผสม ที่มาจากโคหรือผลิตภัณฑ์ที่มาจากโคที่มีความเสี่ยงต่อโรคควัวบ้า ในกรณีที่ยังไม่เคยมีการนำเข้ามาก่อน	234
8.	แบบแจ้งประวัติการนำเข้าและขอตรวจรับรองแหล่งผลิตอาหารสัตว์ ที่มาจากโคหรือส่วนผสมที่มาจากโค หรือผลิตภัณฑ์ที่มาจากโคที่มี ความเสี่ยงต่อโรคควัวบ้า ในกรณีที่เคยมีประวัติการนำเข้ามาก่อน	235

9. คำขออนุญาตนำเข้าอาหารสัตว์ควบคุมเฉพาะ	236
10. คำขอต่ออายุใบอนุญาตนำเข้าอาหารสัตว์ควบคุมเฉพาะ	239
11. คำขอใบแทนใบอนุญาตนำเข้าอาหารสัตว์ควบคุมเฉพาะ	242
12. ใบอนุญาตนำเข้าอาหารสัตว์ควบคุมเฉพาะ	245
13. คำขอขึ้นทะเบียนอาหารสัตว์ควบคุมเฉพาะ ประเภทวัตถุดิบ	246
14. คำขอขึ้นทะเบียนอาหารสัตว์ควบคุมเฉพาะ ชนิดอาหารสัตว์ผสมสำเร็จรูปหรือหัวอาหารสัตว์	250
15. คำขอขึ้นทะเบียนอาหารสัตว์ควบคุมเฉพาะ ชนิดสารผสมล่วงหน้า(พรีมิกซ์)	254
16. คำขอขึ้นทะเบียนอาหารสัตว์ควบคุมเฉพาะ ชนิดอาหารสัตว์เลี้ยงที่มีโภชนาการครบถ้วน	258
17. คำขอขึ้นทะเบียนอาหารสัตว์ควบคุมเฉพาะ ชนิดอาหารขบเคี้ยวหรืออาหารว่างสำหรับสัตว์เลี้ยง	262
18. คำขอขึ้นทะเบียนอาหารสัตว์ควบคุมเฉพาะ ชนิดอาหารประกอบการรักษาโรคสำหรับสัตว์เลี้ยง	266
19. คำขอขึ้นทะเบียนอาหารสัตว์ควบคุมเฉพาะ ประเภทผลิตภัณฑ์นมสำหรับสัตว์	270
20. คำขอขึ้นทะเบียนอาหารสัตว์ควบคุมเฉพาะ ประเภทอาหารเสริมสำหรับสัตว์	274
21. คำขอแก้ไขรายการขึ้นทะเบียนอาหารสัตว์ควบคุมเฉพาะ	278
22. ใบสำคัญการขึ้นทะเบียนอาหารสัตว์ควบคุมเฉพาะ ประเภทวัตถุดิบ	281
23. ใบสำคัญการขึ้นทะเบียนอาหารสัตว์ควบคุมเฉพาะ ชนิดอาหารสัตว์ผสมสำเร็จรูปหรือหัวอาหารสัตว์	283
24. ใบสำคัญการขึ้นทะเบียนอาหารสัตว์ควบคุมเฉพาะ ชนิดสารผสมล่วงหน้า (พรีมิกซ์)	285
25. ใบสำคัญการขึ้นทะเบียนอาหารสัตว์ควบคุมเฉพาะ ชนิดอาหารสัตว์เลี้ยงที่มีโภชนาการครบถ้วน	287
26. ใบสำคัญการขึ้นทะเบียนอาหารสัตว์ควบคุมเฉพาะ ชนิดอาหารขบเคี้ยว/อาหารว่างสำหรับสัตว์เลี้ยง	289
27. ใบสำคัญการขึ้นทะเบียนอาหารสัตว์ควบคุมเฉพาะ ชนิดอาหารประกอบการรักษาโรคสำหรับสัตว์เลี้ยง	291
28. ใบสำคัญการขึ้นทะเบียนอาหารสัตว์ควบคุมเฉพาะ ประเภทผลิตภัณฑ์นมสำหรับสัตว์	293
29. ใบสำคัญการขึ้นทะเบียนอาหารสัตว์ควบคุมเฉพาะ ประเภทอาหารเสริมสำหรับสัตว์	295

30. คำขอหนังสือแจ้งการนำเข้าอาหารสัตว์เข้ามาในราชอาณาจักร	297
<b>ภาคผนวก ค กฎหมายและกฎหมายอนุบัญญัติตามกฎหมายว่าด้วยวัตถุอันตราย</b>	298
• <b>พระราชบัญญัติ</b>	
1. พระราชบัญญัติวัตถุอันตราย พ.ศ. 2535	299
• <b>ประกาศกระทรวงเกษตรและสหกรณ์</b>	
2. เรื่อง หลักเกณฑ์และวิธีการ ในการผลิต การนำเข้า การส่งออก และการมีไว้ในครอบครองเพื่อใช้รับจ้างซึ่งวัตถุอันตราย ที่กรมปศุสัตว์เป็นผู้รับผิดชอบ (ฉบับที่ 2) พ.ศ. 2560	334
3. เรื่อง การแจ้งและการรับแจ้ง ข้อเท็จจริง เกี่ยวกับวัตถุอันตรายชนิดที่ 1 ที่กรมปศุสัตว์รับผิดชอบ พ.ศ. 2555	336
4. เรื่อง การขึ้นทะเบียน การออกไปสำคัญ และการต่ออายุ ใบสำคัญการขึ้นทะเบียน วัตถุอันตรายที่กรมปศุสัตว์รับผิดชอบ	340
5. เรื่อง กำหนดเกณฑ์ค่าคลาดเคลื่อนจากปริมาณที่กำหนดไว้ ของสารสำคัญ ในวัตถุอันตรายที่กรมปศุสัตว์รับผิดชอบ พ.ศ. 2560	353
6. เรื่อง หลักเกณฑ์และวิธีการในการผลิต การนำเข้า การส่งออก และการมีไว้ในครอบครองเพื่อใช้รับจ้างซึ่งวัตถุอันตรายที่กรมปศุสัตว์ เป็นผู้รับผิดชอบ พ.ศ. 2555	355
7. เรื่อง หลักเกณฑ์และวิธีการในการผลิต การนำเข้า การส่งออก และการมีไว้ในครอบครองเพื่อใช้รับจ้างซึ่งวัตถุอันตราย ที่กรมปศุสัตว์เป็นผู้รับผิดชอบ (ฉบับที่ 2) พ.ศ. 2560	363
8. เรื่อง การกำหนดรายการข้อมูล เอกสารและหลักฐาน เพื่อการขึ้นทะเบียนวัตถุอันตราย พ.ศ. 2553	365
<b>ภาคผนวก ง ตัวอย่างแบบฟอร์มและเอกสารอื่นๆ ตามกฎหมายว่าด้วยวัตถุอันตราย</b>	373
1. บันทึกปริมาณการผลิตหรือปริมาณการนำเข้าชนิดที่ 1	374
2. ใบแจ้งข้อเท็จจริงเกี่ยวกับวัตถุอันตรายชนิดที่ 1	375
3. คำขอใบรับแจ้งการดำเนินการเกี่ยวกับวัตถุอันตรายชนิดที่ 2	376
4. คำขอต่ออายุใบแจ้งการดำเนินการเกี่ยวกับวัตถุอันตรายชนิดที่ 2	377
5. คำขอแก้ไขเปลี่ยนแปลงใบแจ้งการดำเนินการเกี่ยวกับวัตถุอันตรายชนิดที่ 2	378
6. คำขออนุญาตนำเข้าวัตถุอันตราย ชนิดที่ 3	379
7. คำขอต่ออายุใบอนุญาตนำเข้าวัตถุอันตราย ชนิดที่ 3	381
8. คำขออนุญาตมีไว้ในครอบครองซึ่งวัตถุอันตราย	382
9. หนังสือมอบอำนาจการขออนุญาตผลิต นำเข้า ส่งออก มีไว้ในครอบครองซึ่งวัตถุอันตราย การขอขึ้นทะเบียนวัตถุอันตราย และการแจ้งข้อเท็จจริงเกี่ยวกับวัตถุอันตรายชนิดที่ 1	384

10. ตารางตรวจรับเอกสารประกอบคำขอขึ้นทะเบียน วัตถุอันตรายด้านการปศุสัตว์	385
11. คำแนะนำการเขียนฉลากวัตถุอันตรายด้านการปศุสัตว์	386
12. รายละเอียดการชำระเงินผ่านธนาคารกรุงไทย	403
<b>บรรณานุกรม</b>	<b>409</b>

# ส่วนที่ 1

## การนำเข้าอาหารสัตว์

## บทที่ 1

### ความเข้าใจพื้นฐานเกี่ยวกับการนำเข้าอาหารสัตว์ตามกฎหมายว่าด้วยการควบคุมคุณภาพอาหารสัตว์

#### 1. ความหมายของอาหารสัตว์ตามพระราชบัญญัติควบคุมคุณภาพอาหารสัตว์ พ.ศ. 2558

##### 1.1 อาหารสัตว์ หมายความว่า

- (1) วัตถุที่มุ่งหมายเพื่อใช้หรือใช้เลี้ยงสัตว์ โดยการให้กิน ต้ม เลี้ยว หรือนำเข้าสู่ร่างกายสัตว์ โดยวิธีการใดๆ หรือ
- (2) วัตถุที่มุ่งหมายเพื่อใช้หรือใช้เป็นส่วนผสมในการผลิตอาหารสัตว์

**1.2 อาหารสัตว์ควบคุมเฉพาะ** คือ อาหารสัตว์ที่มีผลกระทบต่อเศรษฐกิจและสังคม หรืออาจเป็นอันตรายต่อสัตว์ หรือส่งผลกระทบต่อผู้บริโภคเนื้อสัตว์โดยรวม ซึ่งการผลิตเพื่อขายหรือการนำเข้าเพื่อขายต้องขึ้นทะเบียน ทั้งนี้ ตามที่รัฐมนตรีประกาศกำหนดโดยคำแนะนำของคณะกรรมการควบคุมคุณภาพอาหารสัตว์

**1.3 อาหารสัตว์ที่มีไข่อาหารสัตว์ควบคุมเฉพาะ** คือ อาหารสัตว์ซึ่งรัฐมนตรีว่าการกระทรวงเกษตรและสหกรณ์ประกาศกำหนดให้เป็นอาหารสัตว์ที่มีไข่อาหารสัตว์ควบคุมเฉพาะ โดยคำแนะนำของคณะกรรมการควบคุมคุณภาพอาหารสัตว์

การออกประกาศกำหนดอาหารสัตว์ควบคุมเฉพาะตามข้อ 1.2 และอาหารสัตว์ที่มีไข่อาหารสัตว์ควบคุมเฉพาะตามข้อ 1.3 นั้น อาหารสัตว์ดังกล่าวต้องอยู่ภายใต้บทนิยามของคำว่า “อาหารสัตว์” ตามข้อ 1.1 ด้วย

## 2. ประเภทอาหารสัตว์ควบคุมเฉพาะ

### 2.1 ประเภทวัตถุดิบ

#### 2.1.1 ชนิดวัตถุดิบที่ได้จากพืชและคุณภาพมาตรฐาน

วัตถุดิบที่ได้จากพืช	คุณภาพ มาตรฐาน (ตามอัตราส่วนร้อยละของน้ำหนัก)					
	โปรตีน ไม่น้อย กว่า ร้อยละ	ไขมัน ไม่น้อย กว่า ร้อยละ	ไขมัน ไม่มาก กว่า ร้อยละ	กาก ไม่มาก กว่า ร้อยละ	ความชื้น ไม่มาก กว่า ร้อยละ	เถ้า ไม่มาก กว่า ร้อยละ
กากถั่วเหลือง	42	-	7	8	13	8
กากถั่วลิสง	42	-	10	8	12	13
ถั่วเหลืองอบ	36	15	-	7	11	6
โปรตีนข้าวโพดหรือกลูเทินข้าวโพด	55	-	-	4	12	-
กากเรปซีดหรือกากคาโนลา	32	-	-	13	13	-
กากเมล็ดทานตะวัน	27	-	-	30	12.5	-
กากดีดีจีเอส	24	-	-	12	12.5	-
ข้าวสาลีเมล็ด	8.5	1	-	3	14	2
ข้าวบาร์เลย์	7.2	1	-	5	14	3
รำสกัดน้ำมัน	14.5	-	3	15	13	14
รำข้าวสาลี	14	3	-	10	13	6
ข้าวโพดปน เกรด 1	8	2	-	3	13	2
ข้าวโพดปน เกรด 2	7.5	2	-	3	13	2
กากเนื้อในเมล็ดปาล์ม	14	-	-	21	12	5
กากปาล์มทั้งผล	7	-	-	30	12	5

ตามประกาศกระทรวงเกษตรและสหกรณ์ เรื่อง กำหนดคุณภาพหรือมาตรฐานของอาหารสัตว์ควบคุมเฉพาะ ประเภทวัตถุดิบ พ.ศ. 2558 และฉบับที่แก้ไขเพิ่มเติม ได้กำหนดความหมายของวัตถุดิบที่ได้จากพืช ดังนี้

“กากถั่วเหลือง” หมายความว่า ผลิตรัณฑ์ถั่วเหลืองที่ได้จากการนำน้ำมันออกจากเมล็ดถั่วเหลือง ซึ่งอาจนำเปลือกกลับเข้าไปรวมกับกากที่เรียกว่า กากถั่วเหลืองรวมเปลือก หรือไม่นำเปลือกเข้าไปรวมกับกาก ที่เรียกว่า กากถั่วเหลืองไม่รวมเปลือก แล้วนำไปผ่านกระบวนการลดขนาด

“กากถั่วลิสง” หมายความว่า ผลิตรัณฑ์ที่ได้จากเมล็ดถั่วลิสงที่ได้จากการนำน้ำมันออกจากเมล็ดถั่วลิสงแล้ว

“ถั่วเหลืองอบ” หมายความว่า ถั่วเหลืองทั้งเมล็ดที่นำมาผ่านกระบวนการทำให้สุก แล้วอาจนำมาบดอัดเป็นเกล็ด หรือเป็นผง

“โปรตีนข้าวโพดหรือกลูเทินข้าวโพด” หมายความว่า ส่วนที่เหลือจากอุตสาหกรรมแป้งข้าวโพด หรือน้ำเชื่อมข้าวโพด โดยแยกเปลือกนอกแป้ง และคัพพะ(germ) ของเมล็ดข้าวโพดออก แล้วนำไปผ่านกระบวนการทำให้แห้ง

“กากเรปซีดหรือกากคาโนลา” หมายความว่า ส่วนที่เหลือจากการนำเมล็ดเรปซีด หรือเมล็ดคาโนลา ไปผ่านกระบวนการแยกน้ำมันออกทางวิธีกล หรือการสกัดน้ำมันออกโดยสารเคมีที่มีคุณสมบัติละลายน้ำมัน

“กากเมล็ดทานตะวัน” หมายความว่า ส่วนที่เหลือจากการนำเมล็ดทานตะวันทั้งเมล็ด หรือกะเทาะ เปลือกออกบางส่วนหรือทั้งหมด แล้วนำไปผ่านกระบวนการทำให้แตกหรือบดและแยกน้ำมันออก ทางวิธีกล หรือการสกัดน้ำมันออกโดยสารเคมีที่มีคุณสมบัติละลายน้ำมัน

“กากดีดีจีเอส” หมายความว่า ส่วนที่เหลือจากการผลิตเอทิลแอลกอฮอล์ โดยการหมักเมล็ดธัญพืช ได้แก่ ข้าวโพด ข้าวไรย์ ข้าวฟ่าง ข้าวสาลี ข้าวบาร์เลย์ โดยการกลั่นแยกเอาเอทิลแอลกอฮอล์ออกไปแล้ว นำกากที่เหลือไปทำให้แห้ง หรือนำกากรวมกับของเหลวที่เหลือไปทำให้แห้ง

“ข้าวสาลีเมล็ด” หมายความว่า เมล็ดของข้าวสาลีที่ได้จากกระบวนการเก็บเกี่ยวเมล็ดมีโปรตีนไม่น้อยกว่าร้อยละ 8.5

“ข้าวบาร์เลย์” หมายความว่า เมล็ดของข้าวบาร์เลย์ที่ได้จากกระบวนการเก็บเกี่ยวเมล็ด

“รำสกัดน้ำมัน” หมายความว่า ผลิตภัณฑ์ที่ได้จากรำข้าวที่ผ่านกระบวนการสกัดน้ำมันออกไปแล้ว

“รำข้าวสาลี” หมายความว่า ผลพลอยได้จากการบดข้าวสาลีเมล็ดในการผลิตแป้งข้าวสาลี มีโปรตีนไม่น้อยกว่าร้อยละ 14

“ข้าวโพดปน เกรด 1” หมายความว่า เมล็ดข้าวโพดที่สีออกจากฝักแล้วนำมาบดหรือทำให้แตกออก อย่างละเอียด มีปริมาณโปรตีนไม่น้อยกว่าร้อยละ 8

“ข้าวโพดปน เกรด 2” หมายความว่า เมล็ดข้าวโพดที่สีออกจากฝักแล้วนำมาบดหรือทำให้แตกออก อย่างละเอียด มีปริมาณโปรตีนไม่น้อยกว่าร้อยละ 7.5

“กากเนื้อในเมล็ดปาล์ม” หมายความว่า ส่วนที่เหลือจากการแยกน้ำมันออกจากเนื้อในปาล์ม

“กากปาล์มทั้งผล” หมายความว่า ส่วนที่เหลือจากการแยกน้ำมันออกจากผลปาล์ม ประกอบด้วย เปลือกชั้นนอกสุดซึ่งเป็นเยื่อใยส่วนของกะลาและส่วนของเนื้อใน

## 2.1.2 ชนิดวัตถุดิบที่ได้จากสัตว์และคุณภาพมาตรฐาน

วัตถุดิบที่ได้จากสัตว์	คุณภาพ มาตรฐาน (ตามอัตราส่วนร้อยละของน้ำหนัก)							
	โปรตีน ไม่น้อยกว่า ร้อยละ	ไขมัน ไม่น้อยกว่า ร้อยละ	ไขมัน ไม่มากกว่า ร้อยละ	กาก ไม่มากกว่า ร้อยละ	ความชื้น ไม่มากกว่า ร้อยละ	เถ้า ไม่มากกว่า ร้อยละ	เกลือ ไม่มากกว่า ร้อยละ	Pepsin Digestibility ไม่น้อยกว่า ร้อยละ (ของโปรตีน)
ปลาปน <sup>ชั้นคุณภาพที่ 1</sup>	60	-	-	2	10	26	3	-
ปลาปน <sup>ชั้นคุณภาพที่ 2</sup>	55	-	-	2	10	28	3	-
ปลาปน <sup>ชั้นคุณภาพที่ 3</sup>	50	-	-	2	10	30	3	-
ปลาและกระดูกปลาปน	40	-	18	2	10	33	3	-
เนื้อปน*	54	-	15	4	10	29	-	82
เนื้อปนสกัดไขมัน*	60	-	5	4	10	29	-	82
เนื้อและกระดูกปน (โปรตีนร้อยละ 50)*	50	-	15	4	10	32	-	82
เนื้อและกระดูกปน (โปรตีนร้อยละ 45)*	45	-	15	4	10	35	-	82
เนื้อสัตว์ปีกปน*	55	-	15	4	10	25	-	82
ผลพลอยได้จากสัตว์ปีกปน*	40	-	18	4	10	30	-	82
ขนสัตว์ปีกปน	80	-	8	1.5	11	4	-	70**/ 60***
เลือดปนหรือผลิตภัณฑ์จาก เลือดปน	85	-	-	2	10	5	-	-
ปลาสมามัง	70	-	-	-	7	18	-	-

### หมายเหตุ:

\* ระดับสารกันบูดไม่เกินร้อยละ 0.05 ของน้ำหนัก

\*\* กรณีไม่ใช้สารช่วยย่อย (enzyme) ในกระบวนการผลิตให้มีค่า Pepsin Digestibility ไม่น้อยกว่าร้อยละ 70 ของโปรตีน

\*\*\* กรณีใช้สารช่วยย่อย (enzyme) ในกระบวนการผลิตให้มีค่า Pepsin Digestibility ไม่น้อยกว่าร้อยละ 60 ของโปรตีน

ตามประกาศกระทรวงเกษตรและสหกรณ์ เรื่อง กำหนดคุณภาพหรือมาตรฐานของอาหารสัตว์ควบคุม เฉพาะ ประเภทวัตถุดิบ พ.ศ. 2558 และฉบับที่แก้ไขเพิ่มเติม ได้กำหนดความหมายของวัตถุดิบที่ได้จากสัตว์ ดังนี้

**“ปลาปน ชั้นคุณภาพที่ 1”** หมายความว่า ปลาที่มาจากปลาเปิด เศษปลาเล็กปลาน้อย หรือหัวปลา ก้างปลาที่เหลือจากโรงงานแปรรูปสัตว์น้ำ นำมาผ่านกระบวนการอบแห้ง แล้วนำมาบดป่นจนเป็นผง โดยมีปริมาณ โปรตีนไม่น้อยกว่าร้อยละ 60

**“ปลาปน ชั้นคุณภาพที่ 2”** หมายความว่า ปลาที่มาจากปลาเปิด เศษปลาเล็กปลาน้อย หรือหัวปลา ก้างปลาที่เหลือจากโรงงานแปรรูปสัตว์น้ำ นำมาผ่านกระบวนการอบแห้ง แล้วนำมาบดป่นจนเป็นผง โดยมีปริมาณ โปรตีนไม่น้อยกว่าร้อยละ 55

**“ปลาปน ชั้นคุณภาพที่ 3”** หมายความว่า ปลาที่มาจากปลาเปิด เศษปลาเล็กปลาน้อย หรือหัวปลา ก้างปลา ที่เหลือจากโรงงานแปรรูปสัตว์น้ำ นำมาผ่านกระบวนการอบแห้ง แล้วนำมาบดป่นจนเป็นผง โดยมีปริมาณโปรตีนไม่น้อยกว่าร้อยละ 50

**“ปลาและกระดูกปลาปน”** หมายความว่า ผลិតภัณฑ์ที่ได้จากเศษปลาเล็กปลาน้อย หรือหัวปลา ก้างปลา ที่เหลือจากโรงงานแปรรูปสัตว์น้ำ นำมาผ่านกระบวนการอบแห้ง แล้วนำมาบดป่นจนเป็นผง โดยมีปริมาณโปรตีนไม่น้อยกว่าร้อยละ 40

**“เนื้อปน”** หมายความว่า ผลิตภัณฑ์ที่ได้จากเนื้อสัตว์ที่เลี้ยงลูกด้วยนม โดยผ่านกระบวนการผลิตที่เหมาะสมไม่รวมถึงเลือด ขน เขา กีบ หนัง มูล กระเพาะ และสิ่งตกค้างในกระเพาะเดี่ยวกระเพาะหมัก เว้นแต่ที่ปนมาจากกระบวนการผลิตในปริมาณที่ไม่อาจหลีกเลี่ยงได้

**“เนื้อปนสกัดไขมัน”** หมายความว่า เนื้อปนซึ่งสกัดไขมันออกแล้ว

**“เนื้อและกระดูกปน (โปรตีน ร้อยละ 50)”** หมายความว่า ผลิตภัณฑ์ที่ได้จากเนื้อและกระดูกของสัตว์ เลี้ยงลูกด้วยนม โดยผ่านกระบวนการผลิตที่เหมาะสมไม่รวมถึงเลือด ขน เขา กีบ หนัง มูล กระเพาะ และสิ่ง ตกค้างในกระเพาะเดี่ยว กระเพาะหมัก เว้นแต่ที่ปนมาจากกระบวนการผลิตในปริมาณที่ไม่อาจหลีกเลี่ยงได้ โดยมี ปริมาณโปรตีนไม่น้อยกว่าร้อยละ 50

**“เนื้อและกระดูกปน (โปรตีน ร้อยละ 45)”** หมายความว่า ผลิตภัณฑ์ที่ได้จากเนื้อและกระดูกของสัตว์ เลี้ยงลูกด้วยนม โดยผ่านกระบวนการผลิตที่เหมาะสมไม่รวมถึงเลือด ขน เขา กีบ หนัง มูล กระเพาะ และสิ่ง ตกค้างในกระเพาะเดี่ยว กระเพาะหมัก เว้นแต่ที่ปนมาจากกระบวนการผลิตในปริมาณที่ไม่อาจหลีกเลี่ยงได้ โดยมี ปริมาณโปรตีนไม่น้อยกว่าร้อยละ 45

**“เนื้อสัตว์ปีกปน”** หมายความว่า ผลิตภัณฑ์ที่ได้จากสัตว์ปีก โดยผ่านกระบวนการผลิต ที่เหมาะสม ไม่รวมถึงเลือด ขนสัตว์ปีก หัว เท้า ลำไส้ เว้นแต่ที่ปนมาจากกระบวนการผลิตในปริมาณ ที่ไม่อาจหลีกเลี่ยงได้

**“ผลพลอยได้จากสัตว์ปีกปน”** หมายความว่า ผลิตภัณฑ์ที่ได้จากสัตว์ปีก โดยผ่านกระบวนการผลิตที่ เหมาะสม ไม่รวมถึงขนสัตว์ปีก เว้นแต่ที่ปนมาจากกระบวนการผลิตในปริมาณที่ไม่อาจหลีกเลี่ยงได้

**“ขนสัตว์ปีกปน”** หมายความว่า ขนสัตว์ปีกจำพวก นก ไก่ เป็ด ห่านปน ที่จะใช้เป็นวัตถุดิบในอาหารสัตว์ และจะต้องทำขึ้นตามกระบวนการย่อยภายใต้ความดันอุณหภูมิและเวลาที่เหมาะสม

**“เลือดปนหรือผลิตภัณฑ์จากเลือดปน”** หมายความว่า ผลิตภัณฑ์ที่ได้จากเลือดหรือเม็ดเลือดของสัตว์ปีก หรือสัตว์เลี้ยงลูกด้วยนม โดยเลือดหรือเม็ดเลือดดังกล่าวต้องสะอาด ไม่รวมถึงขน สิ่งตกค้างทั้งในกระเพาะเดี่ยว

และกระเพาะหมัก และปัสสาวะ เว้นแต่ที่ปนมาจากกระบวนการผลิต ในปริมาณที่ไม่อาจเลี่ยงได้ แล้วมาผ่านกระบวนการผลิตที่เหมาะสม

“พลาสมาฟง” หมายความว่า ผลิตภัณฑ์ที่ได้จากของเหลว หลังจากแยกเม็ดเลือดของสัตว์ปีก หรือสัตว์เลี้ยงลูกด้วยนม แล้วมาผ่านกระบวนการผลิตที่เหมาะสม

## 2.2 ประเภทนมสำหรับสัตว์และคุณภาพมาตรฐาน

ชนิดนมสำหรับสัตว์	คุณภาพ มาตรฐาน (ตามอัตราส่วนร้อยละของน้ำหนัก)			
	โปรตีน ไม่น้อยกว่า ร้อยละ	ไขมัน ไม่น้อยกว่า ร้อยละ	ไขมัน ไม่มากกว่า ร้อยละ	ความชื้น ไม่มากกว่า ร้อยละ
นมผงสำหรับสัตว์ (Whole Milk Powder Feed Grade)	26	26	-	7
หางนมผงขาดมันเนยสำหรับสัตว์ (Skimmed Milk Powder Feed Grade)	28	-	1.5	7
หางนมผงพร่องมันเนยสำหรับสัตว์ (Partly Skimmed Milk Powder Feed Grade)	28	-	26 แต่ มากกว่า ร้อยละ 1.5	7
หางนมผงดัดแปลงสำหรับสัตว์ (Denatured Skimmed Milk Powder)	25	-	-	8
หางเนยผงสำหรับสัตว์ (Whey Powder)	10	-	-	7
อาหารแทนนมสำหรับสัตว์ (Milk Replacer)	20	-	-	8
หางเนยผงดัดแปลงสำหรับสัตว์ (Denatured Whey Powder)	12	-	-	8
หางเนยผงผ่านกระบวนการสำหรับสัตว์ (Processed Whey Powder)	3	-	-	7

ตามประกาศกระทรวงเกษตรและสหกรณ์ เรื่อง กำหนดคุณภาพ หรือมาตรฐานของอาหารสัตว์ควบคุมเฉพาะประเภทผลิตภัณฑ์นมสำหรับสัตว์ พ.ศ.2558 ได้กำหนดคุณภาพหรือมาตรฐานของผลิตภัณฑ์นมสำหรับสัตว์ ดังนี้

**นมผงสำหรับสัตว์ (Whole Milk Powder Feed Grade)** ต้องเป็นผลิตภัณฑ์นม ที่ทำขึ้นจากน้ำนมของสัตว์เลี้ยงลูกด้วยนม ระบายน้ำออกจนเป็นผง

**หางนมผงขาดมันเนยสำหรับสัตว์ (Skimmed Milk Powder Feed Grade)** ต้องเป็นผลิตภัณฑ์นมที่ทำขึ้นจากน้ำนมของสัตว์เลี้ยงลูกด้วยนมที่สกัดไขมันออกและระบายน้ำออกจนเป็นผง

**หางนมผงพร่องมันเนยสำหรับสัตว์ (Partly Skimmed Milk Powder Feed Grade)** ต้องเป็นผลิตภัณฑ์นมที่ทำขึ้นจากน้ำนมของสัตว์เลี้ยงลูกด้วยนมที่สกัดไขมันออกบางส่วนและระบายน้ำออกจนเป็นผง

หางนมผงดัดแปลงสำหรับสัตว์ (Denatured Skimmed Milk Powder) เป็นผลิตภัณฑ์ที่ใช้หางนมผงเป็นวัตถุดิบหลัก ที่นำมาเติมวัตถุดิบอื่นเพื่อเพิ่มคุณค่าให้เหมาะสม

หางเนยผงสำหรับสัตว์ (Whey Powder) ต้องเป็นผลิตภัณฑ์จากส่วนที่เหลือจากกระบวนการทำเนยแข็ง นำมาละลายน้ำและทำให้แห้ง

อาหารแทนนมสำหรับสัตว์ (Milk Replacer) ต้องเป็นผลิตภัณฑ์ที่มีผลิตภัณฑ์นมเป็นวัตถุดิบหลักที่นำมาเติมวัตถุดิบอื่นๆเพื่อให้มีคุณค่าทางอาหารใกล้เคียงกับนมธรรมชาติ

หางเนยผงดัดแปลงสำหรับสัตว์ (Denatured Whey Powder) ต้องเป็นผลิตภัณฑ์ที่ใช้หางเนยผงเป็นวัตถุดิบหลักที่นำมาเติมวัตถุดิบอื่นเพื่อเพิ่มคุณค่าให้เหมาะสม

หางเนยผงผ่านกระบวนการสำหรับสัตว์ (Processed Whey Powder) ต้องเป็นผลิตภัณฑ์ที่สร้างขึ้นจากหางเนยที่ผ่านกระบวนการต่างๆ ที่เหมาะสมในการสกัดสารอาหารบางชนิดออก และระเหยน้ำออกจนเป็นผง

### 2.3 ประเภทวัตถุดิบที่ผสมแล้ว

ตามประกาศกระทรวงเกษตรและสหกรณ์ เรื่อง กำหนดอาหารสัตว์ควบคุมเฉพาะ พ.ศ. 2558 กำหนดให้อาหารสัตว์ประเภทวัตถุดิบที่ผสมแล้วชนิดดังต่อไปนี้ เป็นอาหารสัตว์ควบคุมเฉพาะตามพระราชบัญญัติควบคุมคุณภาพอาหารสัตว์ พ.ศ. 2558

- (ก) ชนิดหัวอาหารสัตว์
- (ข) ชนิดอาหารสัตว์ผสมสำเร็จรูป
- (ค) ชนิดสารผสมล่วงหน้า (พรีมิกซ์)

โดยข้อ (ก) (ข) หรือ (ค) ต้องใช้สำหรับเลี้ยงไก่ เป็ด นกกระทา สุกร โค กระบือ สุนัข แมว กระจง กบ ตะพาบน้ำ กุ้งทะเล กุ้งน้ำจืด ปลาดุก ปลาน้ำจืดกินพืช ปลาน้ำจืดกินเนื้อ และปลาทะเลกินเนื้อ จึงจะเป็นอาหารสัตว์ควบคุมเฉพาะ ตามพระราชบัญญัติควบคุมคุณภาพอาหารสัตว์ พ.ศ. 2558

#### ● คุณภาพหรือมาตรฐานของอาหารสัตว์ประเภทวัตถุดิบที่ผสมแล้ว

ประกาศกระทรวงเกษตรและสหกรณ์ เรื่อง กำหนดคุณภาพหรือมาตรฐานของอาหารสัตว์ควบคุมเฉพาะ ประเภทวัตถุดิบที่ผสมแล้ว พ.ศ. 2559 และฉบับแก้ไขเพิ่มเติม (ฉบับ 2) พ.ศ. 2561 ได้กำหนดคุณภาพหรือมาตรฐานของอาหารสัตว์ควบคุมเฉพาะ ประเภทวัตถุดิบที่ผสมแล้ว ชนิดหัวอาหารสัตว์ ชนิดอาหารสัตว์ผสมสำเร็จรูปให้มีอัตราส่วนของโปรตีน ไขมัน กาก และความชื้น คิดเป็นร้อยละของน้ำหนักอาหารสัตว์ตามที่ปรากฏในใบสำคัญการขึ้นทะเบียนอาหารสัตว์ ควบคุมเฉพาะที่ผู้รับใบอนุญาตได้ขอขึ้นทะเบียนต่อพนักงานเจ้าหน้าที่

นอกจากนี้ประกาศกระทรวงเกษตรและสหกรณ์ เรื่อง กำหนดคุณภาพหรือมาตรฐานของอาหารสัตว์ควบคุมเฉพาะ ประเภทวัตถุดิบที่ผสมแล้ว พ.ศ. 2559 ยังกำหนดคุณภาพหรือมาตรฐานของอาหารสัตว์ควบคุมเฉพาะ ประเภทวัตถุดิบที่ผสมแล้ว ชนิดสารผสมล่วงหน้า (พรีมิกซ์) โดยต้องมีส่วนผสมที่ประกอบด้วยวัตถุดิบที่เติมในอาหารสัตว์ผสมกับสื่อ (Carriers) ตามที่ปรากฏในใบสำคัญการขึ้นทะเบียนอาหารสัตว์ควบคุมเฉพาะที่ผู้รับใบอนุญาตได้ขอขึ้นทะเบียนต่อพนักงานเจ้าหน้าที่

- **นิยามที่เกี่ยวข้องกับสารผสมล่วงหน้า (พรีมิกซ์)**

ตามประกาศกระทรวงเกษตรและสหกรณ์ เรื่อง กำหนดอาหารสัตว์ควบคุมเฉพาะ (ฉบับที่ 6) พ.ศ. 2562 ได้กำหนดนิยามของสารผสมล่วงหน้า (พรีมิกซ์) ดังนี้

“**สารผสมล่วงหน้า (พรีมิกซ์)**” หมายความว่า สารผสมของวัตถุดิบที่เติมน้อย 1 ชนิด ที่นำไปผสมกับสื้อ โดยผสมให้เข้าเป็นเนื้อเดียวกัน สารผสมล่วงหน้าทำเพื่อช่วยให้ส่วนผสมย่อย ง่ายต่อการกระจายตัว และผสมเป็นเนื้อเดียวกันในส่วนผสมหลัก โดยสารผสมล่วงหน้า (พรีมิกซ์) จะต้องไม่มุ่งหวังที่จะให้สัตว์กินโดยตรง

ทั้งนี้ วัตถุดิบที่เติมในอาหารสัตว์ต้องมีอย่างน้อย 1 ชนิด ที่กำหนดไว้ในประกาศกระทรวงเกษตรและสหกรณ์ เรื่อง กำหนดวัตถุดิบที่เติมในอาหารสัตว์ ปริมาณการใช้ และเงื่อนไขในการห้ามผลิต นำเข้า หรือขายอาหารสัตว์ พ.ศ. 2559 และฉบับที่แก้ไขเพิ่มเติม แต่ไม่รวมถึงรายชื่อทะเบียนตำรับยาที่มีตัวยาที่เป็นวัตถุดิบที่เติมในอาหารสัตว์ใช้เพื่อควบคุม ป้องกันโรคบิด สำหรับสัตว์ปีก

ตามประกาศกระทรวงเกษตรและสหกรณ์ เรื่อง กำหนดวัตถุดิบที่เติมในอาหารสัตว์ ปริมาณการใช้ และเงื่อนไขในการห้ามผลิต นำเข้า หรือขายอาหารสัตว์ พ.ศ. 2559 ได้กำหนดนิยามของวัตถุดิบที่เติม ดังนี้

“**วัตถุดิบที่เติม (Feed additives)**” หมายความว่า วัตถุดิบที่เติมในอาหารสัตว์เพื่อวัตถุประสงค์ ในการปรับปรุงคุณภาพของอาหารสัตว์และซากสัตว์หรือเพิ่มประสิทธิภาพในการผลิตสัตว์ และสุขภาพของสัตว์

วัตถุดิบที่เติมในอาหารสัตว์ตามประกาศกระทรวงเกษตรและสหกรณ์ที่เกี่ยวข้องกับสารผสมล่วงหน้า (พรีมิกซ์) ได้แก่ วิตามิน แร่ธาตุ กรดอะมิโน สารถนอมคุณภาพอาหารสัตว์ สารปรับปรุงคุณภาพซาก สารเสริมชีวนะ สารเอนไซม์ สารช่วยเสริมการย่อย ลิปิดและอนุพันธ์ รายละเอียดของวัตถุดิบที่เติมในอาหารสัตว์ประเภทต่างๆ ให้เป็นไปตามประกาศกระทรวงเกษตรและสหกรณ์ เรื่อง กำหนดวัตถุดิบที่เติมในอาหารสัตว์ ปริมาณ การใช้ และเงื่อนไขในการห้ามผลิต นำเข้า หรือขายอาหารสัตว์ พ.ศ. 2559 และฉบับที่แก้ไขเพิ่มเติม

ตามประกาศกระทรวงเกษตรและสหกรณ์ เรื่อง กำหนดคุณภาพหรือมาตรฐานของอาหารสัตว์ควบคุมเฉพาะ ประเภทวัตถุดิบที่ผสมแล้ว พ.ศ. 2559 ได้กำหนดนิยามของสื้อ ดังนี้

“**สื้อ (Carriers)**” หมายความว่า วัตถุดิบที่ใช้ในการเจือจางหรือใช้เป็นส่วนผสมในปริมาณที่เหมาะสมของวัตถุดิบที่เติมในอาหารสัตว์ และให้ความหมายรวมถึงส่วนของฟีด แร่ธาตุ กาก น้ำตาล ผลิตผลที่เหลือจากการหมัก น้ำ น้ำมัน ที่ใช้ในการผลิตอาหารสัตว์ วัสดุที่เหลือจากการเกษตรที่ปลอดภัย (Clay) ซิลิคอนไดออกไซด์ (Silicon Dioxide) เคโอลิน (Kaolin) เดกซ์โทรส (Dextrose) และหรือแล็กโตส (Lactose) และแป้งจากพืชที่ใช้ในการผลิตอาหารสัตว์ควบคุมเฉพาะด้วย

## 2.4 ประเภทอาหารเสริมสำหรับสัตว์

ตามประกาศกระทรวงเกษตรและสหกรณ์ เรื่อง กำหนดอาหารสัตว์ควบคุมเฉพาะ (ฉบับที่ 6) พ.ศ. 2562 ได้กำหนดนิยาม

“อาหารเสริมสำหรับสัตว์” หมายความว่า วัตถุตั้งแต่ 2 ชนิดขึ้นไปมาผสมกัน หรือหากเป็นวัตถุชนิดเดียว ต้องเป็นวัตถุที่เติมในอาหารสัตว์ ตามประกาศกระทรวงเกษตรและสหกรณ์ เรื่อง กำหนดวัตถุที่เติมในอาหารสัตว์ ปริมาณการใช้ และเงื่อนไขในการห้ามผลิต นำเข้า หรือ ขายอาหารสัตว์ พ.ศ. 2559 และฉบับที่แก้ไขเพิ่มเติม ทั้งนี้ เพื่อใช้เพิ่มคุณค่าทางโภชนาการแก่สัตว์ โดยให้สัตว์กินโดยตรงและหรือทำให้เจือจางก่อนใช้เลี้ยงสัตว์ และหรือใช้ผสมอาหารสัตว์เพื่อใช้เลี้ยงสัตว์

ตามประกาศกระทรวงเกษตรและสหกรณ์ เรื่อง กำหนดอาหารสัตว์ควบคุมเฉพาะ พ.ศ. 2558 กำหนดให้อาหารสัตว์ประเภทอาหารเสริมสำหรับสัตว์ ชนิดดังต่อไปนี้ เป็นอาหารสัตว์ควบคุมเฉพาะตามพระราชบัญญัติควบคุมคุณภาพอาหารสัตว์ พ.ศ. 2558

- (ก) อาหารเสริมโปรตีน
- (ข) อาหารเสริมแร่ธาตุ
- (ค) อาหารเสริมวิตามิน
- (ง) อาหารเสริมไขมัน

โดยข้อ (ก) (ข) (ค) หรือ (ง) ต้องใช้สำหรับเลี้ยงไก่ เป็ด นกกระทา สุกร โค กระบือ สุนัข แมว กระต่าย กบ ตะพาบน้ำ กุ้งทะเล กุ้งน้ำจืด ปลาดุก ปลาน้ำจืดกินพืช ปลาน้ำจืดกินเนื้อ และปลาทะเลกินเนื้อ จึงจะเป็นอาหารสัตว์ควบคุมเฉพาะ ตามพระราชบัญญัติควบคุมคุณภาพอาหารสัตว์ พ.ศ. 2558

## 2.5 ประเภทอาหารสัตว์เลี้ยง

ตามประกาศกระทรวงเกษตรและสหกรณ์ เรื่อง กำหนดอาหารสัตว์ควบคุมเฉพาะ (ฉบับที่ 5) พ.ศ. 2561 กำหนดให้อาหารสัตว์ประเภทอาหารสัตว์เลี้ยง สำหรับสุนัขและแมว เป็นอาหารสัตว์ควบคุมเฉพาะตามพระราชบัญญัติควบคุมคุณภาพอาหารสัตว์ พ.ศ. 2558 ดังนี้

- (ก) อาหารสัตว์เลี้ยงที่มีโภชนาการครบถ้วน (Complete Pet Food)
- (ข) อาหารขบเคี้ยว/อาหารว่างสำหรับสัตว์เลี้ยง (Complementary Pet Food)
- (ค) อาหารประกอบการรักษาโรคสำหรับสัตว์เลี้ยง (Therapeutic Pet Food)

### ● คุณภาพหรือมาตรฐานของอาหารสัตว์ควบคุมเฉพาะ ประเภทอาหารสัตว์เลี้ยง

ประกาศกระทรวงเกษตรและสหกรณ์ เรื่อง กำหนดคุณภาพหรือมาตรฐานของอาหารสัตว์ควบคุมเฉพาะ ประเภทอาหารสัตว์เลี้ยง พ.ศ. 2561 ได้กำหนดนิยาม ดังนี้

“สัตว์เลี้ยง” หมายความว่า สุนัข และแมว

“อาหารสัตว์เลี้ยงที่มีโภชนาการครบถ้วน (Complete Pet Food)” หมายความว่า อาหารสัตว์เลี้ยงที่มีคุณค่าโภชนาการครบถ้วนตรงตามความต้องการของร่างกายสัตว์เลี้ยง

“อาหารขบเคี้ยว/อาหารว่างสำหรับสัตว์เลี้ยง (Complementary Pet Food)” หมายความว่า อาหารสัตว์เลี้ยงที่ไม่ได้เป็นอาหารมื้อหลักและมีคุณค่าโภชนาการไม่ครบถ้วน

“อาหารประกอบการรักษาโรคสำหรับสัตว์เลี้ยง (Therapeutic Pet Food)” หมายความว่า อาหารสัตว์เพื่อป้องกันหรือประกอบการรักษาโรค โดยใช้ภายใต้การแนะนำของสัตวแพทย์

นอกจากนี้ได้กำหนดคุณภาพหรือมาตรฐานของอาหารสัตว์ควบคุมเฉพาะประเภทอาหารสัตว์เลี้ยง สำหรับสุนัขและแมว ได้แก่ อาหารสัตว์เลี้ยงที่มีโภชนาการครบถ้วน (Complete Pet Food) อาหารขบเคี้ยว/อาหารว่างสำหรับสัตว์เลี้ยง (Complementary Pet Food) และอาหารประกอบการรักษาโรคสำหรับสัตว์เลี้ยง (Therapeutic Pet Food) ให้มีอัตราส่วนของโปรตีน ไขมัน กาก และความชื้น คิดเป็นร้อยละของน้ำหนักอาหารสัตว์ ตามที่ปรากฏในใบสำคัญการขึ้นทะเบียนอาหารสัตว์ควบคุมเฉพาะที่ผู้รับใบอนุญาตได้ขอขึ้นทะเบียนต่อพนักงานเจ้าหน้าที่

### 3. ประเภทอาหารสัตว์ที่มีใช้อาหารสัตว์ควบคุมเฉพาะและคุณภาพมาตรฐาน

ชนิดวัตถุดิบ	คุณภาพ มาตรฐาน (ตามอัตราส่วนร้อยละของน้ำหนัก)				
	โปรตีน ไม่น้อย กว่า ร้อยละ	ไขมัน ไม่น้อย กว่า ร้อยละ	กาก ไม่มาก กว่า ร้อยละ	ความชื้น ไม่มาก กว่า ร้อยละ	เถ้า ไม่มาก กว่า ร้อยละ
รำละเอียด	12	15	8	11	10
รำหยาบ	5	2	28	11	18
ข้าวโพดเมล็ด เกรด 1	8	2	3	14.5	2
ข้าวโพดเมล็ด เกรด 2	7.5	2	3	14.5	2

ตามประกาศกระทรวงเกษตรและสหกรณ์ เรื่อง กำหนดคุณภาพ หรือมาตรฐานของอาหารสัตว์ที่มีใช้อาหารสัตว์ควบคุมเฉพาะ ประเภทวัตถุดิบ พ.ศ. 2559 กำหนดความหมายของอาหารสัตว์ที่มีใช้อาหารสัตว์ควบคุมเฉพาะแต่ละชนิด ดังนี้

“รำละเอียด” หมายความว่า ผลพลอยได้จากการสีข้าวเปลือก และมีโปรตีนไม่น้อยกว่า ร้อยละ 12

“รำหยาบ” หมายความว่า ผลพลอยได้จากการสีข้าวเปลือกที่มีส่วนผสมของแกลบปน และมีโปรตีนไม่น้อยกว่าร้อยละ 5

“ข้าวโพดเมล็ด เกรด 1” หมายความว่า เมล็ดของข้าวโพดที่ได้จากกระบวนการสีเมล็ดออกจากฝักข้าวโพด มีปริมาณโปรตีนไม่น้อยกว่า ร้อยละ 8

“ข้าวโพดเมล็ด เกรด 2” หมายความว่า เมล็ดของข้าวโพดที่ได้จากกระบวนการสีเมล็ดออกจากฝักข้าวโพด มีปริมาณโปรตีนไม่น้อยกว่า ร้อยละ 7.5

### 4. การดำเนินการกรณีผู้นำเข้าฝัาฝีนหรือไม่ปฏิบัติตามพระราชบัญญัติควบคุมคุณภาพอาหารสัตว์ พ.ศ. 2558

ตามประกาศกรมปศุสัตว์ เรื่อง กำหนดหลักเกณฑ์ วิธีการ และเงื่อนไขการปฏิบัติกรณีผู้นำเข้าอาหารสัตว์ฝัาฝีนหรือไม่ปฏิบัติตามพระราชบัญญัติควบคุมคุณภาพอาหารสัตว์ พ.ศ. 2558 ให้ดำเนินการดังนี้

4.1 กรณีพนักงานเจ้าหน้าที่ตรวจสอบพบว่าอาหารสัตว์ที่นำเข้าเป็นอาหารสัตว์ตามมาตรา 56 ซึ่งได้แก่อาหารสัตว์ปลอมปน อาหารสัตว์เสื่อมคุณภาพ อาหารสัตว์ผิดมาตรฐาน อาหารสัตว์ที่ต้องขึ้นทะเบียนแต่มิได้ขึ้นทะเบียน อาหารสัตว์ที่อธิบดีสั่งเพิกถอนทะเบียน และอาหารสัตว์ที่รัฐมนตรีประกาศกำหนดตามมาตรา 6(3)

ให้พนักงานเจ้าหน้าที่มีหนังสือแจ้งการนำเข้าให้ผู้นำเข้าทราบ และให้ผู้นำเข้ามารับทราบผลการตรวจวิเคราะห์อาหารสัตว์ภายใน 10 วัน นับแต่วันที่ได้รับแจ้ง พร้อมทั้งเสนออธิบดีกรมปศุสัตว์เพื่อสั่งให้ผู้นำเข้าส่งกลับ หรือทำลายอาหารสัตว์ในกรณีที่ไม่สามารถจัดสิ่งปนเปื้อนได้ หรือจัดการด้วยวิธีอื่นเพื่อขจัดสิ่งปนเปื้อนนั้น แล้วแต่กรณี และมีหนังสือแจ้งหน่วยงานราชการที่รับผิดชอบของประเทศผู้ผลิตต่างประเทศทราบด้วย

4.2 ผู้นำเข้าต้องจัดทำแผนการส่งกลับ ทำลาย หรือจัดการด้วยวิธีอื่นเพื่อขจัดสิ่งปนเปื้อนนั้น แล้วแต่กรณี และแจ้งต่อพนักงานเจ้าหน้าที่เพื่อพิจารณาแผนดังกล่าวภายใน 10 วันนับแต่วันที่รับทราบผลการตรวจวิเคราะห์ และต้องดำเนินการให้แล้วเสร็จตามแผนภายใน 60 วัน นับแต่วันรับทราบผลการตรวจวิเคราะห์ พร้อมทั้งจัดทำรายงานการส่งกลับ ทำลาย หรือแสดงผลการตรวจวิเคราะห์การขจัดสิ่งปนเปื้อนนั้น ทั้งนี้ ผู้นำเข้าเป็นผู้รับผิดชอบค่าใช้จ่ายทั้งหมด

4.3 การดำเนินการตามแผน ให้ผู้นำเข้าแจ้งให้พนักงานเจ้าหน้าที่รับทราบเพื่อร่วมตรวจสอบการดำเนินการดังกล่าว

4.4 อธิบดีกรมปศุสัตว์อาจอนุญาตให้นำเข้าอาหารสัตว์จากโรงงานผลิตซึ่งถูกงดการนำเข้าอาหารสัตว์ได้ โดยพิจารณาจากผลการตรวจสอบการดำเนินการแก้ไข โดยมีเอกสารยืนยันของหน่วยงานราชการที่รับผิดชอบของประเทศผู้ผลิต หรือพนักงานเจ้าหน้าที่ไปตรวจรับรองมาตรฐานและความปลอดภัยของโรงงานที่ถูกงดการนำเข้า

- “อาหารสัตว์ปลอมปน” หมายความว่า

(1) อาหารสัตว์ควบคุมเฉพาะที่ใช้วัตถุดิบเป็นส่วนผสมไม่ตรงกับที่ขึ้นทะเบียนไว้ ยกเว้นวัตถุดิบซึ่งอาจมีได้โดยธรรมชาติตามที่รัฐมนตรีประกาศกำหนด หรือ

(2) อาหารสัตว์ที่มีใช้อาหารสัตว์ควบคุมเฉพาะที่เพิ่ม สับเปลี่ยน ใช้วัตถุดิบปน หรือลดปริมาณวัตถุดิบที่มีคุณค่าโภชนาตามกฎหมายในกรณีนำเข้าอาหารสัตว์ปลอมปน

**มาตรา 86** ผู้ใดผลิตเพื่อขาย หรือนำเข้าเพื่อขายอาหารสัตว์ปลอมปนตามมาตรา 57 (1) หรืออาหารสัตว์ที่ต้องขึ้นทะเบียนแต่มีได้ขึ้นทะเบียนไว้ อันเป็นการฝ่าฝืนมาตรา 56 (1) หรือ (4) แล้วแต่กรณี ต้องระวางโทษจำคุกตั้งแต่หนึ่งปีถึงห้าปี หรือปรับตั้งแต่สองหมื่นบาทถึงหนึ่งแสนบาท หรือทั้งจำทั้งปรับผู้ใดขายอาหารสัตว์ตามวรรคหนึ่ง อันเป็นการฝ่าฝืนมาตรา 56 (1) หรือ (4) แล้วแต่กรณี ต้องระวางโทษจำคุกตั้งแต่หกเดือนถึงสามปี หรือปรับตั้งแต่หนึ่งหมื่นบาทถึงหกหมื่นบาท หรือทั้งจำทั้งปรับ

**มาตรา 87** ผู้ใดผลิตเพื่อขาย หรือนำเข้าเพื่อขายอาหารสัตว์ปลอมปนตามมาตรา 57 (2) อันเป็นการฝ่าฝืนมาตรา 56 (1) ต้องระวางโทษจำคุกตั้งแต่หกเดือนถึงสามปี หรือปรับตั้งแต่หนึ่งหมื่นบาทถึงหกหมื่นบาท หรือทั้งจำทั้งปรับผู้ใดขายอาหารสัตว์ตามวรรคหนึ่ง อันเป็นการฝ่าฝืนมาตรา 56 (1) ต้องระวางโทษจำคุกไม่เกินสองปี หรือปรับไม่เกินสี่หมื่นบาท หรือทั้งจำทั้งปรับ

- “อาหารสัตว์เสื่อมคุณภาพ” หมายความว่า

อาหารสัตว์ควบคุมเฉพาะ หรืออาหารสัตว์ที่มีใช้อาหารสัตว์ควบคุมเฉพาะ ที่มีลักษณะดังต่อไปนี้

(1) ล่วงอายุไปจากที่แสดงไว้ในฉลาก

(2) มีสิ่งใดๆ ที่อาจเป็นพิษอันเกิดจากการแปรสภาพของอาหารสัตว์นั้นอันอาจเป็นอันตรายต่อสัตว์ ตามลักษณะ ชนิด หรือปริมาณที่รัฐมนตรีประกาศกำหนด

(3) บรรจุในภาชนะบรรจุที่ต้องห้ามตามมาตรา 6(5)

#### **โทษตามกฎหมายในกรณีนำเข้าอาหารสัตว์เสื่อมคุณภาพ**

**มาตรา 88** ผู้ใดผลิตเพื่อขาย หรือนำเข้าเพื่อขายอาหารสัตว์เสื่อมคุณภาพซึ่งเป็นอาหารสัตว์ตามมาตรา 6(1) อันเป็นการฝ่าฝืนมาตรา 56(2) ต้องระวางโทษจำคุกตั้งแต่หกเดือนถึงสามปี หรือปรับตั้งแต่หนึ่งหมื่นบาทถึงหกหมื่นบาท หรือทั้งจำทั้งปรับ

ผู้ใดขายอาหารสัตว์ตามวรรคหนึ่ง อันเป็นการฝ่าฝืนมาตรา 56(2) ต้องระวางโทษจำคุกไม่เกินหนึ่งปี หรือปรับไม่เกินสองหมื่นบาท หรือทั้งจำทั้งปรับ

**มาตรา 89** ผู้ใดผลิตเพื่อขาย หรือนำเข้าเพื่อขายอาหารสัตว์เสื่อมคุณภาพซึ่งเป็นอาหารสัตว์ตามมาตรา 6(2) อันเป็นการฝ่าฝืนมาตรา 56(2) ต้องระวางโทษจำคุกไม่เกินสองปี หรือปรับไม่เกินสี่หมื่นบาท หรือทั้งจำทั้งปรับ

ผู้ใดขายอาหารสัตว์ตามวรรคหนึ่ง อันเป็นการฝ่าฝืนมาตรา 56(2) ต้องระวางโทษจำคุกไม่เกินหกเดือน หรือปรับไม่เกินหนึ่งหมื่นบาท หรือทั้งจำทั้งปรับ

#### ● “อาหารสัตว์ผิดมาตรฐาน” หมายความว่า

อาหารสัตว์ควบคุมเฉพาะ หรืออาหารสัตว์ที่มีใช้อาหารสัตว์ควบคุมเฉพาะ ที่มีคุณภาพหรือมาตรฐานไม่ถูกต้องตามที่รัฐมนตรีประกาศกำหนด

#### **โทษตามกฎหมายในกรณีนำเข้าอาหารสัตว์ผิดมาตรฐาน**

**มาตรา 90** ผู้ใดผลิตเพื่อขาย หรือนำเข้าเพื่อขายอาหารสัตว์ผิดมาตรฐานซึ่งเป็นอาหารสัตว์ตามมาตรา 6(2) อันเป็นการฝ่าฝืนมาตรา 56(3) ต้องระวางโทษจำคุกไม่เกินหกเดือน หรือปรับไม่เกินหนึ่งหมื่นบาท หรือทั้งจำทั้งปรับ

ผู้ใดขายอาหารสัตว์ตามวรรคหนึ่ง อันเป็นการฝ่าฝืนมาตรา 56(3) ต้องระวางโทษจำคุกไม่เกินสามเดือน หรือปรับไม่เกินห้าพันบาท หรือทั้งจำทั้งปรับ

### **5. วิธีการนำเข้าอาหารสัตว์**

#### **5.1 การนำเข้าอาหารสัตว์ควบคุมเฉพาะ**

ต้องพิจารณาอาหารสัตว์ควบคุมเฉพาะนั้น เป็นอาหารสัตว์ควบคุมเฉพาะที่ต้องได้รับการตรวจรับรองแหล่งผลิตต้นทางก่อนการนำเข้าหรือไม่ โดยอาหารสัตว์ควบคุมเฉพาะที่ต้องตรวจรับรองแหล่งผลิตก่อนการนำเข้านั้น เป็นไปตามประกาศกรมปศุสัตว์ เรื่อง กำหนดอาหารสัตว์ควบคุมเฉพาะที่ต้องตรวจรับรองแหล่งผลิต พ.ศ. 2560 และที่ฉบับแก้ไขเพิ่มเติม (ดูรายละเอียดเพิ่มเติมบทที่ 3)

เมื่อได้รับการตรวจรับรองแหล่งผลิตอาหารสัตว์ต้นทางแล้ว จึงจะขออนุญาตนำเข้าอาหารสัตว์ควบคุมเฉพาะนั้นได้ โดยมีขั้นตอนขั้นตอนการนำเข้าอาหารสัตว์ควบคุมเฉพาะ ดังนี้

5.1.1 ผู้ที่ประสงค์จะนำเข้าต้องยื่นขออนุญาตนำเข้าอาหารสัตว์ควบคุมเฉพาะ โดยใบอนุญาตนำเข้าอาหารสัตว์ควบคุมเฉพาะมีอัตราค่าธรรมเนียม ฉบับละ 10,000 บาท ใบอนุญาตนำเข้าอาหารสัตว์ควบคุมเฉพาะมีอายุ 1 ปี

5.1.2 เมื่อได้รับใบอนุญาตนำเข้าอาหารสัตว์ควบคุมเฉพาะแล้ว ประสงค์จะนำเข้าอาหารสัตว์ควบคุมเฉพาะประเภทใด ต้องมาขอขึ้นทะเบียนต่อพนักงานเจ้าหน้าที่

5.1.3 ใบสำคัญการขึ้นทะเบียนอาหารสัตว์ควบคุมเฉพาะมีอัตราค่าธรรมเนียม ฉบับละ 1,000 บาท โดยใบสำคัญการขึ้นทะเบียนอาหารสัตว์ควบคุมเฉพาะ ไม่ได้กำหนดวันหมดอายุ สามารถใช้ได้ตลอดไป

5.1.4 เมื่อได้รับใบสำคัญการขึ้นทะเบียนอาหารสัตว์ควบคุมเฉพาะแล้วจึงจะนำเข้าอาหารสัตว์นั้นได้

5.1.5 การนำเข้าอาหารสัตว์ควบคุมเฉพาะให้ยื่นคำขอการนำเข้าอาหารสัตว์ทุกครั้ง โดยให้ใช้แบบคำขอแจ้งการนำเข้าอาหารสัตว์เข้ามาในราชอาณาจักร (แบบ น.ส. 4)

5.1.6 การยื่นคำขอการนำเข้าอาหารสัตว์ควบคุมเฉพาะ ให้ยื่นคำขอผ่านระบบอิเล็กทรอนิกส์ของกรมปศุสัตว์ ดูรายละเอียดเพิ่มเติมในบทที่ 4

## 5.2 การนำเข้าอาหารสัตว์ที่มีใช้อาหารสัตว์ควบคุมเฉพาะ

ผู้ที่ประสงค์จะนำเข้าเพื่ออาหารสัตว์ที่มีใช้อาหารสัตว์ควบคุมเฉพาะ ได้แก่ ร้าละเอียด ร้าหยาบ ข้าวโพดเมล็ดเกรด 1 และข้าวโพดเมล็ดเกรด 2 ดำเนินการ ดังนี้

5.2.1 แจ้งเป็นผู้นำเข้าอาหารสัตว์ที่มีใช้อาหารสัตว์ควบคุมเฉพาะ ตามประกาศกระทรวงเกษตรและสหกรณ์ เรื่อง กำหนดหลักเกณฑ์ วิธีการ และเงื่อนไขการแจ้งเป็นผู้ผลิตเพื่อขาย หรือผู้นำเข้าเพื่อขายอาหารสัตว์ที่มีใช้อาหารสัตว์ควบคุมเฉพาะ พ.ศ. 2559

5.2.2 เมื่อผู้นำเข้าได้รับใบรับแจ้งผู้นำเข้าเพื่อขายอาหารสัตว์ที่มีใช้อาหารสัตว์ควบคุมเฉพาะแล้ว จึงจะสามารถนำเข้าอาหารสัตว์ที่มีใช้อาหารสัตว์ควบคุมเฉพาะนั้นได้ ทั้งนี้ วิธีการนำเข้าอาหารสัตว์ที่มีใช้อาหารสัตว์ควบคุมเฉพาะเข้ามาในราชอาณาจักรในแต่ละครั้ง ให้ใช้วิธีการเดียวกับการนำเข้าอาหารสัตว์ควบคุมเฉพาะ โดยยื่นคำขอผ่านระบบอิเล็กทรอนิกส์ของกรมปศุสัตว์

5.2.4 แบบแจ้งผู้นำเข้าอาหารสัตว์ที่มีใช้อาหารสัตว์ควบคุมเฉพาะ(แบบ จ.น.) และใบรับแจ้งผู้นำเข้าเพื่อขายอาหารสัตว์ที่มีใช้อาหารสัตว์ควบคุมเฉพาะ(บ.จ.น.)

## 5.3 การนำเข้าอาหารสัตว์อื่นๆ

การนำเข้าอาหารสัตว์ที่ไม่มีการประกาศเป็นอาหารสัตว์ควบคุมเฉพาะ ตามมาตรา 6(1) หรืออาหารสัตว์ที่มีใช้อาหารสัตว์ควบคุมเฉพาะตามมาตรา 6(2) เช่น สารปรุงแต่งกลิ่นรส สารนอมคุณภาพอาหารสัตว์ วัตถุที่เติมในอาหารสัตว์ เป็นต้น หากอาหารสัตว์ดังกล่าว มีส่วนประกอบที่มาจากสัตว์ อาจต้องผ่านการตรวจรับรองแหล่งผลิตต้นทางก่อน ซึ่งอาหารสัตว์ที่ต้องตรวจรับรองแหล่งผลิตต้นทาง ดูรายละเอียดเพิ่มเติมในบทที่ 3 โดยมีขั้นตอนการนำเข้า ดังนี้

5.3.1 แจ้งการนำเข้าอาหารสัตว์ทุกครั้ง โดยไม่ต้องมีใบอนุญาตนำเข้า หรือไม่ต้องขึ้นทะเบียนแต่อย่างใด

5.3.2 โดยการแจ้งการนำเข้าให้ใช้แบบคำขอแจ้งการนำเข้าอาหารสัตว์เข้ามาในราชอาณาจักร  
(แบบ น.ส. 4) การแจ้งการนำเข้าให้แจ้งผ่านระบบอิเล็กทรอนิกส์ของกรมปศุสัตว์ ดูรายละเอียดเพิ่มเติมในบทที่ 4

## บทที่ 2

### กฎหมายที่เกี่ยวข้องกับการนำเข้าอาหารสัตว์

การนำเข้าอาหารสัตว์เป็นไปตามพระราชบัญญัติควบคุมคุณภาพอาหารสัตว์ พ.ศ. 2558 และกฎหมายที่ออกตามความในพระราชบัญญัติควบคุมคุณภาพอาหารสัตว์ พ.ศ. 2558 ดังนี้

#### 1. กฎกระทรวง

1.1 กฎกระทรวง กำหนดลักษณะของสถานที่ผลิต สถานที่นำเข้า สถานที่ขาย หรือสถานที่เก็บอาหารสัตว์ควบคุมเฉพาะ พ.ศ. 2560 รายละเอียดโดยสรุป คือ กำหนดลักษณะของสถานที่เกี่ยวกับลักษณะของอาคาร ให้มีแสงสว่างและการระบายอากาศที่เพียงพอ บริเวณอาคารต้องสะอาด ไม่เป็นแหล่งอาศัยของสัตว์พาหะนำโรค ลักษณะของพื้นที่เก็บอาหารสัตว์ รวมถึงข้อปฏิบัติของผู้รับใบอนุญาตอยู่ก่อนวันที่กฎกระทรวงนี้ใช้บังคับ ที่จะต้องปรับปรุงสถานที่ให้มีลักษณะตามที่กำหนดไว้ในกฎกระทรวงนี้ภายในหนึ่งร้อยยี่สิบวันนับแต่วันที่กฎกระทรวงนี้ใช้บังคับ

1.2 กฎกระทรวง การขออนุญาตและการออกใบอนุญาตนำเข้าอาหารสัตว์ควบคุมเฉพาะ พ.ศ. 2562 รายละเอียดโดยสรุป คือ ขั้นตอน วิธีการ การขออนุญาตและการออกใบอนุญาตนำเข้าอาหารสัตว์ควบคุมเฉพาะ ระยะเวลาการพิจารณาของผู้อนุญาต กรณีมีเหตุจำเป็นที่ผู้อนุญาตไม่อาจดำเนินการภายในกำหนดเวลาการต่ออายุและการขอรับใบแทนใบอนุญาต รวมถึงวิธีการและสถานที่ยื่นคำขอนำเข้าอาหารสัตว์ควบคุมเฉพาะ

#### 2. ประกาศกระทรวงเกษตรและสหกรณ์

2.1 ประกาศกระทรวงเกษตรและสหกรณ์ เรื่อง กำหนดลักษณะ ขนาดของป้าย และข้อความที่แสดงว่าเป็นสถานที่ผลิต สถานที่นำเข้า สถานที่ขาย หรือสถานที่เก็บอาหารสัตว์ควบคุมเฉพาะ พ.ศ. 2558 รายละเอียดโดยสรุป คือ มีรายละเอียดเกี่ยวกับขนาดของป้าย โดยทำจากวัสดุถาวร ขนาดกว้างและยาวไม่น้อยกว่า 10 x 60 เซนติเมตร สีของข้อความสถานที่นำเข้าอาหารสัตว์ควบคุมเฉพาะให้เป็นสีแดง ระบุข้อความเป็นอักษรไทยสีขาว สูงไม่น้อยกว่า 3 เซนติเมตร ว่า “สถานที่นำเข้าอาหารสัตว์ควบคุมเฉพาะ” และจัดให้มีป้ายในที่เปิดเผย ซึ่งเห็นได้ง่าย

2.2 ประกาศกระทรวงเกษตรและสหกรณ์ เรื่อง กำหนดแบบคำขออนุญาตนำเข้าอาหารสัตว์ควบคุมเฉพาะ แบบคำขอต่ออายุ ใบอนุญาตนำเข้าอาหารสัตว์ควบคุมเฉพาะ แบบคำขอใบแทนใบอนุญาตนำเข้าอาหารสัตว์ควบคุมเฉพาะ และแบบใบอนุญาตนำเข้าอาหารสัตว์ควบคุมเฉพาะ พ.ศ. 2562

รายละเอียดโดยสรุป คือ คำขออนุญาตนำเข้าอาหารสัตว์ควบคุมเฉพาะ ให้ใช้ แบบ น.ส.1

คำขอต่ออายุใบอนุญาตนำเข้าอาหารสัตว์ควบคุมเฉพาะ ให้ใช้ แบบ น.ส.2

คำขอใบแทนใบอนุญาตนำเข้าอาหารสัตว์ควบคุมเฉพาะ ให้ใช้ แบบ น.ส.3

ใบอนุญาตนำเข้าอาหารสัตว์ควบคุมเฉพาะ ให้ใช้ แบบ บ.น.ส.1

2.3 ประกาศกระทรวงเกษตรและสหกรณ์ เรื่อง กำหนดหลักเกณฑ์ วิธีการ และเงื่อนไขการนำเข้าเพื่อขายอาหารสัตว์ควบคุมเฉพาะ (ฉบับที่ 2) พ.ศ. 2563 รายละเอียดโดยสรุป คือ ผู้รับใบอนุญาตนำเข้าอาหารสัตว์ควบคุมเฉพาะ ต้องแจ้งการนำเข้าต่อพนักงานเจ้าหน้าที่ทุกครั้งที่นำเข้า สถานที่ยื่นคำขอ หากคำขอถูกต้อง ครบถ้วน พนักงานเจ้าหน้าที่จะพิจารณาเอกสารรับแจ้งการนำเข้า ให้นำเอกสารรับแจ้งไปยังด่านตรวจสอบอาหารสัตว์ที่นำเข้า

**2.4 ประกาศกระทรวงเกษตรและสหกรณ์ เรื่อง กำหนดหลักเกณฑ์ วิธีการ และเงื่อนไขให้ ผู้รับใบอนุญาตนำเข้าอาหารสัตว์ควบคุมเฉพาะ จัดให้มีหนังสือรับรองเพื่อประกอบการนำเข้า พ.ศ. 2559** รายละเอียดโดยสรุป คือ หนังสือรับรองสุขภาพ (Certificate of Health) ต้องรับรองโดยนายสัตวแพทย์ของหน่วยงานของรัฐที่รับผิดชอบทางด้านอาหารสัตว์ของประเทศผู้ผลิต หนังสือรับรองสุขอนามัยพืช (Certificate of Phytosanitary) ต้องรับรองโดยหน่วยงานของรัฐที่รับผิดชอบของประเทศผู้ผลิต หนังสือรับรองแหล่งกำเนิดของวัตถุดิบที่ใช้ในการผลิต (Certificate of Origin) ต้องรับรองโดยหน่วยงานของรัฐที่รับผิดชอบของประเทศผู้ผลิต หรือหน่วยงานอื่นที่หน่วยงานของรัฐ ของประเทศผู้ผลิตรับรอง

**2.5 ประกาศกระทรวงเกษตรและสหกรณ์ เรื่อง กำหนดหลักเกณฑ์ วิธีการ เงื่อนไขในการนำเข้าเพื่อขายอาหารสัตว์ควบคุมเฉพาะ พ.ศ. 2560** รายละเอียดโดยสรุป ดังนี้ ผู้รับใบอนุญาตนำเข้าอาหารสัตว์ควบคุมเฉพาะซึ่งประสงค์จะนำเข้าอาหารสัตว์ควบคุมเฉพาะ ต้องจัดให้มีการตรวจรับรองแหล่งผลิต ณ ประเทศผู้ผลิตอาหารสัตว์ควบคุมเฉพาะนั้น โดยการรับรองแหล่งผลิตอาหารสัตว์ควบคุมเฉพาะ มีอายุการรับรองคราวละ 5 ปี นับแต่วันที่กรมปศุสัตว์มีหนังสือแจ้งผลการตรวจรับรอง

**2.6 ประกาศกระทรวงเกษตรและสหกรณ์ เรื่อง กำหนดหลักเกณฑ์ วิธีการ และเงื่อนไขการแจ้งเป็นผู้ผลิตเพื่อขาย หรือผู้นำเข้าเพื่อขายอาหารสัตว์ที่มีใช้อาหารสัตว์ควบคุมเฉพาะ พ.ศ.2559** รายละเอียดโดยสรุป คือ ให้แจ้งการนำเข้าอาหารสัตว์ที่มีใช้อาหารสัตว์ควบคุมเฉพาะ ล่วงหน้าก่อนวันนำเข้าเพื่อขายไม่น้อยกว่าสามสิบวัน รายละเอียดเกี่ยวกับแบบการแจ้งและแบบใบรับแจ้ง สถานที่การแจ้งเป็นผู้นำเข้าเพื่อขายอาหารสัตว์ที่มีใช้อาหารสัตว์ควบคุมเฉพาะ การแจ้งในกรณีประสงค์หยุดกิจการ เลิกกิจการ หรือมีการย้ายสถานที่นำเข้าเพื่อขายอาหารสัตว์ที่มีใช้อาหารสัตว์ควบคุมเฉพาะ

### 3. ประการกรมปศุสัตว์

**ประกาศกรมปศุสัตว์ เรื่อง กำหนดหลักเกณฑ์ วิธีการ และเงื่อนไขการปฏิบัติกรณีผู้นำเข้าอาหารสัตว์ ฝ่าฝืนหรือไม่ปฏิบัติตามพระราชบัญญัติควบคุมคุณภาพอาหารสัตว์ พ.ศ. 2558** รายละเอียดโดยสรุป คือ กรณีพนักงานเจ้าหน้าที่ตรวจสอบพบว่าอาหารสัตว์ที่นำเข้าเป็นอาหารสัตว์ตามมาตรา 56 ให้มีหนังสือแจ้งงดการนำเข้าให้ผู้นำเข้าทราบ อาจให้ผู้นำเข้าส่งกลับหรือทำลายอาหารสัตว์ในกรณีที่ไม่สามารถจัดสิ่งปนเปื้อนได้ หรือจัดการด้วยวิธีอื่นเพื่อขจัดสิ่งปนเปื้อน ผู้นำเข้าต้องจัดทำแผนการส่งกลับ ทำลาย หรือจัดการด้วยวิธีอื่นเพื่อขจัดสิ่งปนเปื้อน รวมถึงกรณีที่อธิบดีกรมปศุสัตว์อาจอนุญาตให้นำเข้าอาหารสัตว์จากโรงงานผลิตซึ่งถูกงดการนำเข้าอาหารสัตว์ได้

### บทที่ 3

## การตรวจรับรองแหล่งผลิตอาหารสัตว์ ณ ประเทศผู้ผลิตอาหารสัตว์ต้นทาง และข้อกำหนด เงื่อนไขในการนำเข้าอาหารสัตว์

### 1. การรับการเปิดตลาดเพื่อนำเข้าสินค้าอาหารสัตว์และการตรวจรับรองแหล่งผลิตอาหารสัตว์ก่อนการนำเข้า

#### 1.1 การรับการเปิดตลาดการนำเข้าสินค้าอาหารสัตว์

การนำเข้าอาหารสัตว์ โดยเฉพาะวัตถุดิบอาหารสัตว์จากต่างประเทศ เช่น วัตถุดิบเนื้อป่น เนื้อ และกระดูกป่นที่ได้จากสัตว์ เช่น สัตว์ปีก สัตว์เลี้ยงลูกด้วยนม รวมถึงผลิตภัณฑ์อื่น ๆ ที่ได้จากสัตว์ เช่น เลือดป่น ไขมันสัตว์ เป็นต้น ซึ่งอาหารสัตว์ประเภทวัตถุดิบเหล่านี้ เป็นส่วนประกอบสำคัญในการผลิตอาหารสัตว์ที่ใช้ในอุตสาหกรรมการผลิตสัตว์ เพื่อเป็นการปรับปรุงพันธุ์สัตว์ การผลิตสัตว์เพื่อการบริโภค ซึ่งปัจจุบันประเทศไทยเป็นประเทศที่ติดอันดับต้นๆของโลกที่สามารถส่งออกทั้งผลิตภัณฑ์อาหารสัตว์และสินค้าปศุสัตว์ ดังนั้นการรับการเปิดตลาดเพื่อนำเข้าสินค้าปศุสัตว์จึงต้องดำเนินการภายใต้หลักมาตรฐานสุขอนามัยพืชและสุขอนามัยสัตว์ (SPS) เพื่อให้กระบวนการเปิดตลาดการนำเข้าเป็นไปตามหลักสากลของ WTO โดยในส่วนของ การเปิดตลาดสินค้านั้น กรมปศุสัตว์ได้มีการแต่งตั้งคณะทำงานกำหนดทิศทางดำเนินการค้าสินค้าปศุสัตว์ เพื่อติดตามความร่วมมือด้านสุขอนามัยและสุขอนามัยพืชและการแก้ไขปัญหาการค้าสินค้าเกษตรและอาหารระหว่างประเทศไทยและประเทศคู่ค้าทางด้านเทคนิคภายใต้หลักสุขอนามัยและสุขอนามัยพืช (SPS)

# คำสั่งกรมปศุสัตว์ เรื่อง แต่งตั้งคณะกรรมการกำหนดทิศทางการดำเนินการค้าสินค้าปศุสัตว์

คำสั่งกรมปศุสัตว์  
ที่ ๒๗๔/๒๕๖๑

## เรื่อง แต่งตั้งคณะกรรมการกำหนดทิศทางการดำเนินการค้าสินค้าปศุสัตว์

เพื่อให้ประเทศไทยสามารถดำเนินการค้าสินค้าปศุสัตว์ ภายใต้มาตรการสุขอนามัย และสุขอนามัยพืชให้เป็นไปอย่างเรียบร้อย จึงเห็นชอบให้แต่งตั้งคณะกรรมการกำหนดทิศทางการดำเนินการค้าสินค้าปศุสัตว์ ในการขยายตลาดสินค้าปศุสัตว์และรับการเปิดตลาดกับต่างประเทศ เพื่อติดตามความร่วมมือด้านสุขอนามัยและสุขอนามัยพืช และการแก้ไขปัญหาการค้าสินค้าเกษตรและอาหารระหว่างไทยและประเทศคู่ค้า ดังนั้น เพื่อให้การดำเนินงานดังกล่าวเป็นไปด้วยความเรียบร้อย เหมาะสม และมีประสิทธิภาพมากยิ่งขึ้น

อาศัยอำนาจตามความในมาตรา ๓๒ วรรคสอง แห่งพระราชบัญญัติระเบียบบริหารราชการแผ่นดิน พ.ศ. ๒๕๓๔ ซึ่งแก้ไขเพิ่มเติมโดยพระราชบัญญัติระเบียบบริหารราชการแผ่นดิน (ฉบับที่ ๕) พ.ศ. ๒๕๔๕ อธิบดีกรมปศุสัตว์จึงออกคำสั่งไว้ ดังต่อไปนี้

ข้อ ๑ ให้ยกเลิกคำสั่งกรมปศุสัตว์ ที่ ๒๗/๒๕๖๐ เรื่อง แต่งตั้งคณะกรรมการกำหนดทิศทางการดำเนินการค้าสินค้าปศุสัตว์ ลงวันที่ ๑๓ มกราคม ๒๕๖๐

- ข้อ ๒ แต่งตั้งคณะกรรมการกำหนดทิศทางการดำเนินการค้าสินค้าปศุสัตว์ ประกอบด้วย
- |  |                            |
|--|----------------------------|
| (๑) นายสมชวน รัตนมังคลานนท์ รองอธิบดีกรมปศุสัตว์                       | ประธานคณะกรรมการ           |
| (๒) คณะกรรมการกลุ่มผู้เชี่ยวชาญด้านการพัฒนาปศุสัตว์                    | ที่ปรึกษา                  |
| (๓) ผู้เชี่ยวชาญด้านการปศุสัตว์ต่างประเทศ                              | คณะกรรมการ                 |
| (๔) ผู้อำนวยการกองส่งเสริมและพัฒนาการปศุสัตว์ หรือผู้แทน               | คณะกรรมการ                 |
| (๕) ผู้อำนวยการศูนย์เทคโนโลยีสารสนเทศและการสื่อสาร หรือผู้แทน          | คณะกรรมการ                 |
| (๖) ผู้อำนวยการสถาบันสุขภาพสัตว์แห่งชาติ หรือผู้แทน                    | คณะกรรมการ                 |
| (๗) ผู้อำนวยการสำนักควบคุม ป้องกัน และบำบัดโรคสัตว์ หรือผู้แทน         | คณะกรรมการ                 |
| (๘) ผู้อำนวยการสำนักตรวจสอบคุณภาพสินค้าปศุสัตว์ หรือผู้แทน             | คณะกรรมการ                 |
| (๙) ผู้อำนวยการสำนักพัฒนาระบบและรับรองมาตรฐานสินค้าปศุสัตว์ หรือผู้แทน | คณะกรรมการ                 |
| (๑๐) ผู้อำนวยการกองสารวัตรและกักกัน หรือผู้แทน                         | คณะกรรมการ                 |
| (๑๑) ผู้อำนวยการกองควบคุมอาหารและยาสัตว์ หรือผู้แทน                    | คณะกรรมการ                 |
| (๑๒) ผู้อำนวยการกองความร่วมมือด้านการปศุสัตว์ระหว่างประเทศ             | คณะกรรมการและ<br>เลขานุการ |

/(๑๓) นางสาวพรทิพา...

(๑๓) นางสาวพรทิพา โจรนแสง นายสัตวแพทย์ชำนาญการพิเศษ คณะทำงานและ  
กองความร่วมมือด้านการปศุสัตว์ ผู้ช่วยเลขานุการ  
ระหว่างประเทศ

ข้อ ๓ ให้คณะทำงาน ตามข้อ ๒ มีอำนาจหน้าที่ ดังต่อไปนี้

- (๑) รวบรวมข้อมูลและสรุปประเด็นด้านเทคนิคเพื่อประกอบการเจรจาผลักดันการค้า  
สินค้าปศุสัตว์ ภายใต้มาตรการสุขอนามัยและสุขอนามัยพืช และอุปสรรคทางเทคนิคต่อการค้า
  - (๒) ติดตามความร่วมมือด้านสุขอนามัยและสุขอนามัยพืช และอุปสรรคทางเทคนิคต่อการค้า
  - (๓) พิจารณาแนวทางการแก้ไขปัญหาการค้าสินค้าปศุสัตว์ระหว่างไทยและประเทศคู่ค้า
  - (๔) รวบรวมข้อมูลและสรุปประเด็นด้านเทคนิคเพื่อประกอบการเจรจาการค้าเปิดตลาด  
การค้าเสรี (Free Trade Area: FTA)
  - (๕) ปฏิบัติงานอื่น ๆ ตามที่ได้รับมอบหมาย
- ทั้งนี้ ตั้งแต่บัดนี้เป็นต้นไป

สั่ง ณ วันที่ ๒๑ มีนาคม พ.ศ. ๒๕๖๑

  
(นายอภัย สุทธิสังข์)  
อธิบดีกรมปศุสัตว์

## 1.2 ขั้นตอนการรับการเปิดตลาด

### 1.2.1 การดำเนินการกรณีนำเข้าอาหารสัตว์ที่ได้จากสัตว์จากประเทศที่ยังไม่เคยนำเข้ามาก่อน

(1) ผู้แทนหน่วยงานสัตวแพทย์ หรือหน่วยงานรัฐบาลที่รับผิดชอบของประเทศผู้ส่งออกแจ้งความประสงค์ขอส่งออกอาหารสัตว์ที่ต้องตรวจรับรองแหล่งผลิตมายังประเทศไทยกรมปศุสัตว์ โดยระบุชนิดอาหารสัตว์ และชนิดสัตว์ที่นำมาผลิตอาหารสัตว์

(2) คณะทำงานกรมปศุสัตว์พิจารณาให้ข้อเสนอแนะและแนวทางการพิจารณาการนำเข้าสินค้าดังกล่าวเพื่อกำหนดทิศทางการค้าสินค้าปศุสัตว์ร่วมกับหน่วยงานที่รับผิดชอบสินค้านี้

(ก) จัดหาข้อมูลเบื้องต้น (Fact finding) เพื่อประกอบการประเมิน

(ข) จัดทำหนังสือแจ้งเวียนผู้มีส่วนได้ส่วนเสีย

(ค) จัดประชุมหารือผู้มีส่วนได้ส่วนเสีย

(ง) ให้ข้อเสนอแนะและแนวทางการนำเข้าสินค้าผ่านเว็บไซต์กรมปศุสัตว์

ทั้งนี้ ให้ดำเนินการขอใดข้อหนึ่ง หรือทุกข้อตามความเหมาะสม

(3) เมื่อดำเนินการตามข้อ (2) แล้วไม่มีประเด็นแก้ไข กรมปศุสัตว์จัดทำหนังสือแจ้งขั้นตอนการนำเข้าสินค้าปศุสัตว์พร้อมส่งแบบสอบถามเพื่อประเมินความเสี่ยงในการนำเข้าสินค้าปศุสัตว์ชนิดนั้นๆ

(4) ประเทศผู้ส่งออกจัดส่งคำตอบแบบสอบถามให้ กรมปศุสัตว์พิจารณา พร้อมจัดส่งรายชื่อสถานที่ผลิตอาหารสัตว์ (โรงงาน) ที่ต้องการส่งออกมายังประเทศไทย เพื่อนัดหมายการตรวจรับรองแหล่งผลิต

- หากคำตอบครบถ้วนสมบูรณ์ กรมปศุสัตว์จะดำเนินการแจ้งผลการพิจารณา เพื่อนัดหมายการตรวจรับรองแหล่งผลิตในประเทศผู้ส่งออก

- หากคำตอบมีข้อสงสัย หรือต้องการข้อมูลเพิ่มเติม กรมปศุสัตว์จะจัดส่งหนังสือขอข้อมูลเพิ่มเติมจนกว่าจะได้ข้อมูลที่ครบถ้วน จึงจะดำเนินการแจ้งเพื่อกำหนดนัดหมายการตรวจรับรองแหล่งผลิตในประเทศผู้ส่งออก

(5) กรมปศุสัตว์พิจารณาคณะผู้ตรวจประเมิน เพื่อกำหนดเดินทางไปตรวจรับรองแหล่งผลิต ณ ประเทศผู้ส่งออก

### 1.2.2 การดำเนินการกรณีนำเข้าอาหารสัตว์ที่ได้จากสัตว์จากประเทศที่เคยนำเข้ามาก่อน

ก. กรณีนำเข้าเป็นรายโรงงาน (Establishment Audit)

(1) ผู้แทนหน่วยงานสัตวแพทย์ หรือหน่วยงานรัฐบาลที่รับผิดชอบของประเทศผู้ส่งออกแจ้งความประสงค์ขอส่งออกอาหารสัตว์ที่ต้องตรวจรับรองแหล่งผลิตมายังกรมปศุสัตว์ โดยระบุชนิดอาหารสัตว์ และชนิดสัตว์ที่นำมาผลิตอาหารสัตว์

(2) กรมปศุสัตว์จัดส่งแบบสอบถาม (Pre-Onsite Questionnaire) ให้ประเทศผู้ส่งออกตอบก่อนเจ้าหน้าที่เดินทางไปตรวจรับรองแหล่งผลิต

(3) กรมปศุสัตว์พิจารณาคณะผู้ตรวจประเมินเพื่อกำหนดเดินทางไปตรวจรับรองแหล่งผลิต โดยการตรวจรับรองจะพิจารณาตามความเสี่ยง ระบบการผลิตอาหารสัตว์และการกำกับดูแลของทั้งภาครัฐและเอกชน

ข. กรณีนำเข้าเป็นระบบ (System Audit) ให้ดำเนินการตามกรณีการนำเข้าอาหารสัตว์ที่ได้จากสัตว์จากประเทศที่ยังไม่เคยนำเข้ามาก่อน

### 1.3 การพิจารณาให้การรับรองโรงงานแหล่งผลิตอาหารสัตว์

1.3.1 คณะผู้ตรวจประเมินจัดทำรายงานสรุปผลการตรวจรับรอง พร้อมด้วยข้อมูลเพิ่มเติมการแก้ไขปรับปรุง เข้าพิจารณาในคณะกรรมการเพื่อเสนอให้กรมปศุสัตว์รับรอง

1.3.2 กรณีผ่านการตรวจรับรอง กรมปศุสัตว์จะส่งหนังสือแจ้งผลการตรวจรับรองฯ ให้กับประเทศผู้ผลิตต้นทางผ่านหน่วยงานรัฐบาลหรือสถานทูต ณ ประเทศต้นทางพร้อมแนบเงื่อนไขการนำเข้า (Import requirement) เพื่อให้หน่วยงานที่รับผิดชอบประเทศต้นทางจัดทำร่าง Health Certificate ต่อไป

1.3.3 หากร่าง Health Certificate ที่ได้รับครบถ้วน ถูกต้อง ตามเงื่อนไขของ กรมปศุสัตว์แล้ว กรมปศุสัตว์จะดำเนินการส่งหนังสือแจ้งตอบรับการใ้ร่าง Health Certificate

1.3.4 ผู้ประกอบการที่มีความประสงค์นำเข้าอาหารสัตว์ที่ได้มาจากแหล่งผลิตดังกล่าว ต้องดำเนินการขอแจ้งนำเข้าต่อกรมปศุสัตว์ ในกรณีที่สินค้าดังกล่าวเป็นอาหารสัตว์ควบคุมเฉพาะจะต้องได้รับใบอนุญาตนำเข้าอาหารสัตว์ควบคุมเฉพาะและใบสำคัญขึ้นทะเบียนอาหารสัตว์ควบคุมเฉพาะก่อน จึงสามารถนำเข้าสินค้าดังกล่าวได้

### 1.4 เอกสารสำหรับขอรับการตรวจรับรองโรงงานผลิตอาหารสัตว์

ก. กรณีผู้นำเข้าเป็นผู้ขอรับการตรวจรับรอง ให้ยื่นความประสงค์ ได้ที่กองควบคุมอาหารและยา สัตว์ พร้อมเอกสารดังนี้

1.4.1 แบบฟอร์มที่กำหนด (จร.1, จร.2, จป.1, จป.2, จว.1 และ จว.2)

- **จร.1** เพื่อขอตรวจรับรองแหล่งผลิตอาหารสัตว์ควบคุมเฉพาะในกรณีที่ยื่นทะเบียนอาหารสัตว์ควบคุมเฉพาะใหม่

- **จร.2** เพื่อขอตรวจรับรองโรงงานผลิตอาหารสัตว์ควบคุมเฉพาะที่มีทะเบียนอาหารสัตว์ควบคุมเฉพาะและมีประวัติการนำเข้ามาก่อน

- **จป.1** เพื่อขอตรวจรับรองโรงงานผลิตอาหารสัตว์ที่มาจากสัตว์ปีก หรือมีส่วนผสมที่มาจากสัตว์ปีก หรือผลิตภัณฑ์ที่มาจากสัตว์ปีกที่มีความเสี่ยงต่อโรคไข้หวัดนกในกรณีที่ยังไม่เคยมีการนำเข้ามาก่อนและไม่เคยผ่านการตรวจรับรองโรงงานแหล่งผลิต

- **จป.2** เพื่อขอตรวจรับรองโรงงานผลิตอาหารสัตว์ที่มาจากสัตว์ปีก หรือมีส่วนผสมที่มาจากสัตว์ปีก หรือผลิตภัณฑ์ที่มาจากสัตว์ปีก ที่มีความเสี่ยงต่อโรคไข้หวัดนกที่มีประวัติการนำเข้ามาก่อน

- **จว.1** เพื่อขอตรวจรับรองโรงงานผลิตอาหารสัตว์ที่มาจากโค หรือมีส่วนผสมที่มาจากโค หรือผลิตภัณฑ์ที่มาจากโคที่มีความเสี่ยงต่อโรควัวบ้าในกรณีที่ยังไม่เคยมีการนำเข้ามาก่อนและไม่เคยผ่านการตรวจรับรองโรงงานแหล่งผลิต

- จว.2 เพื่อขอตรวจรับรองโรงงานผลิตอาหารสัตว์ที่มาจากโค หรือมีส่วนผสมที่มาจากโค หรือผลิตภัณฑ์ที่มาจากโคที่มีความเสี่ยงต่อโรควัวบ้าที่มีประวัติการนำเข้ามาก่อน

1.4.2 หนังสือเชิญตรวจโรงงานจากบริษัทนำเข้า (ภาษาไทยหรือภาษาอังกฤษ)

1.4.3 หนังสือเชิญตรวจโรงงานจากบริษัทผู้ผลิตประเทศต้นทาง (ภาษาอังกฤษ)

1.4.4 หนังสือเชิญตรวจโรงงานจากหน่วยงานรัฐบาลที่รับผิดชอบจากประเทศต้นทางและ/หรือสถานทูตของประเทศผู้ผลิต (ภาษาอังกฤษ)

1.4.5 หนังสือแสดงรายละเอียดผลิตภัณฑ์ (Product information)

1.4.6 แผนภูมิกระบวนการผลิต (Process flowchart)

1.4.7 หนังสือรับรองสูตร (Certificate of Formula : COF)

1.4.8 หนังสือรับรองผลการวิเคราะห์ (Certificate of Analysis : COA)

1.4.9 สำเนาหนังสือแจ้งผลการตรวจรับรองโรงงานแหล่งผลิตอาหารสัตว์ (ถ้ามี) กรณียื่น จร.2, จป.2 และ จว.2

ข. กรณีผู้ผลิตของประเทศต้นทางเป็นผู้ขอรับการตรวจรับรอง ให้ใช้เอกสารตามข้อ 1.4.3-1.4.8

ค. กรณีหน่วยงานภาครัฐของประเทศต้นทางเป็นผู้ขอรับการตรวจรับรอง ให้ใช้เอกสารตามข้อ 1.4.4-1.4.8

**แผนผังสรุปการตรวจรับรองแหล่งผลิตอาหารสัตว์ ณ ประเทศผู้ผลิตอาหารสัตว์ต้นทาง**

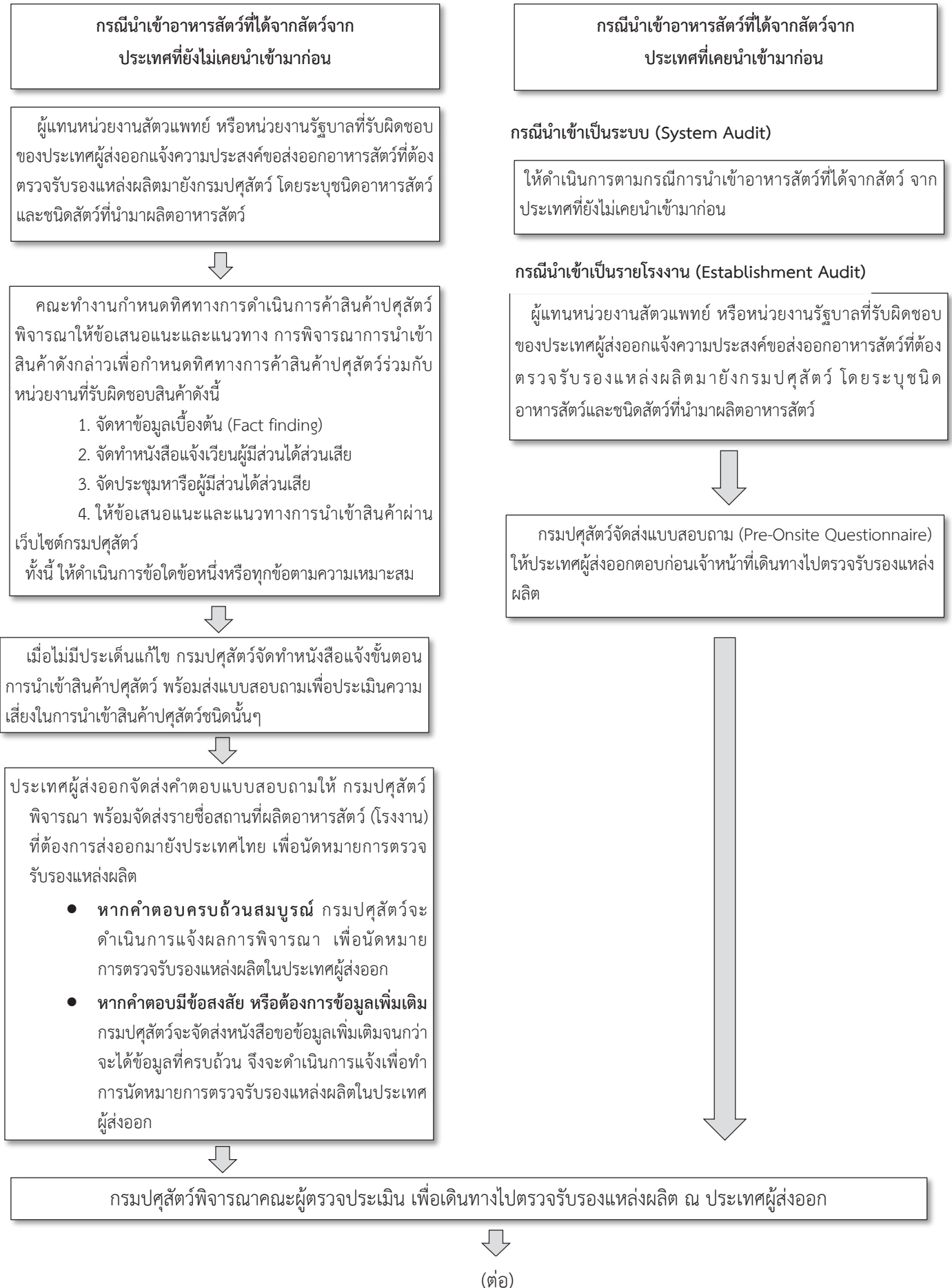

คณะผู้ตรวจประเมินจัดทำรายงานสรุปผลการตรวจรับรอง พร้อมด้วยข้อมูลเพิ่มเติม การแก้ไขปรับปรุง เข้าพิจารณาในคณะกรรมการเพื่อเสนอให้กรมปศุสัตว์รับรอง

กรณีผ่านการตรวจรับรอง กรมปศุสัตว์จะส่งหนังสือแจ้งผลการตรวจรับรองให้กับประเทศผู้ผลิตต้นทางผ่านหน่วยงานรัฐบาลหรือสถานทูต ณ ประเทศต้นทางพร้อมแนบเงื่อนไขการนำเข้า (Import requirement) เพื่อให้หน่วยงานที่รับผิดชอบประเทศต้นทางจัดทำร่าง Health Certificate ต่อไป

หากร่าง Health Certificate ที่ได้รับครบถ้วน ถูกต้อง ตามเงื่อนไขของ กรมปศุสัตว์แล้ว กรมปศุสัตว์จะดำเนินการส่งหนังสือแจ้งตอบรับการใช้อ้าง Health Certificate

ผู้ประกอบการที่มีความประสงค์นำเข้าอาหารสัตว์ที่ได้มาจากแหล่งผลิต ดังกล่าวต้องดำเนินการขอแจ้งนำเข้าต่อกรมปศุสัตว์ ในกรณีที่สินค้าดังกล่าวเป็นอาหารสัตว์ควบคุมเฉพาะ จะต้องได้รับใบอนุญาตนำเข้าอาหารสัตว์ควบคุมเฉพาะและใบสำคัญขึ้นทะเบียนอาหารสัตว์ควบคุมเฉพาะก่อน จึงสามารถนำเข้าสินค้าดังกล่าวได้

## 2. ข้อกำหนดและเงื่อนไขการนำเข้าสินค้าอาหารสัตว์

การกำหนดหลักเกณฑ์ และเงื่อนไขการนำเข้าสินค้าอาหารสัตว์ที่ต้องมีการตรวจรับรองแหล่งผลิตต้นทางเป็นไปตามประกาศกระทรวงเกษตรและสหกรณ์ ดังนี้

**2.1 ประกาศกระทรวงเกษตรและสหกรณ์ เรื่อง กำหนดหลักเกณฑ์ วิธีการ เงื่อนไขในการนำเข้าเพื่อขายอาหารสัตว์ควบคุมเฉพาะ พ.ศ. 2560** รายละเอียดโดยสรุป ดังนี้ ผู้รับใบอนุญาตนำเข้าอาหารสัตว์ควบคุมเฉพาะซึ่งประสงค์จะนำเข้าอาหารสัตว์ ควบคุมเฉพาะ ต้องจัดให้มีการตรวจรับรองแหล่งผลิต ณ ประเทศผู้ผลิตอาหารสัตว์ควบคุมเฉพาะนั้น โดยเจ้าหน้าที่ของกรมปศุสัตว์ โดยชนิดอาหารสัตว์ควบคุมเฉพาะที่ต้องมีการตรวจรับรองแหล่งผลิต ให้เป็นไปตามที่อธิบดีประกาศกำหนด และการรับรองแหล่งผลิตอาหารสัตว์ควบคุมเฉพาะ มีอายุการรับรอง คราวละ 5 ปี นับแต่วันที่กรมปศุสัตว์มีหนังสือแจ้งผลการตรวจรับรอง เมื่อพ้นกำหนดอายุการรับรอง หากผู้รับใบอนุญาตนำเข้าอาหารสัตว์ควบคุมเฉพาะประสงค์จะนำเข้าอาหารสัตว์ควบคุมเฉพาะ จากแหล่งผลิตดังกล่าว ต้องจัดให้มีการตรวจสอบ และรับรองแหล่งผลิตอาหารสัตว์ดังกล่าวอีกครั้งหนึ่ง

**2.2 ประกาศกรมปศุสัตว์ เรื่อง กำหนดอาหารสัตว์ควบคุมเฉพาะที่ต้องตรวจรับรองแหล่งผลิต พ.ศ. 2560** และฉบับที่แก้ไขเพิ่มเติม โดยกำหนดให้อาหารสัตว์ควบคุมเฉพาะดังต่อไปนี้ ต้องตรวจรับรองแหล่งผลิตก่อนการนำเข้าอาหารสัตว์ควบคุมเฉพาะ

### (1) ประเภทวัตถุดิบ

- (ก) เนื้อป่น (Meat Meal)
- (ข) เนื้อป่นสกัดไขมัน (Degreasing Meat Meal)
- (ค) เนื้อและกระดูกป่น (Meat and Bone Meal, MBM) (โปรตีน ร้อยละ 45)
- (ง) เนื้อและกระดูกป่น (Meat and Bone Meal, MBM) (โปรตีน ร้อยละ 50)
- (จ) เนื้อสัตว์ปีกป่น (Poultry Meal)
- (ฉ) ผลพลอยได้จากสัตว์ปีกป่น (Poultry By - Products Meal)
- (ช) ขนสัตว์ปีกป่น (Feather Meal)
- (ช) เลือดป่นหรือผลิตภัณฑ์จากเลือดป่น (Blood Meal or Blood By-Products Meal)
- (ฉ) พลาสมาผง (Plasma Powder)

### (2) ประเภทอาหารเสริมสำหรับสัตว์ ชนิดอาหารเสริมแร่ธาตุ ที่มาจากกระดูกสัตว์

### (3) ประเภทอาหารสัตว์เลี้ยงสำหรับสุ่นัขและแมวชนิดอาหารขบเคี้ยว/อาหารว่างสำหรับสัตว์เลี้ยง

ที่ต้องได้รับการตรวจรับรองแหล่งผลิตก่อนการนำเข้า ได้แก่ ผลิตภัณฑ์ดังนี้

- (ก) ผลิตภัณฑ์ที่เป็นชิ้นส่วนของเขา หู หนิง กระดูก กีบ ที่ได้จากโค กระบือ แพะ แกะ สุกร กวาง และสัตว์ปีก ที่ไม่ผ่านการฆ่าเชื้อโดยการใช้น้ำร้อนหรือการพาสเจอร์ไรส์สำหรับผลิตภัณฑ์ในภาชนะปิดผนึก
- (ข) ผลิตภัณฑ์ที่มีส่วนประกอบของหนังโค กระบือ สุกร

## 2.3 ประกาศกระทรวงเกษตรและสหกรณ์ เรื่อง กำหนดลักษณะและเงื่อนไขของอาหารสัตว์ที่ห้ามนำเข้าซึ่งมีความเสี่ยงต่อโรคไข้หวัดนก พ.ศ. 2560

เนื่องจากโรคไข้หวัดนกเป็นโรคที่มีความสำคัญทั้งสุขภาพสัตว์และสุขภาพมนุษย์ ภายใต้ข้อกำหนดขององค์การโรคระบาดสัตว์ระหว่างประเทศรวมถึงตามข้อกำหนดกฎหมายของประเทศไทย ที่ต้องกำหนดมาตรการในการกำกับดูแลสินค้าอาหารสัตว์ให้มีความปลอดภัยต่อสัตว์และผู้บริโภค ซึ่งรายละเอียดโดยสรุปตามประกาศกระทรวงฯ มีการห้ามนำเข้าเนื้อสัตว์ปีกปน ผลพลอยได้จากสัตว์ปีกปน และขนสัตว์ปีกปนที่ใช้เป็น วัตถุดิบอาหารสัตว์ หรืออาหารสัตว์ที่มีส่วนผสมของเนื้อสัตว์ปีกปน ผลพลอยได้จากสัตว์ปีกปน และ ขนสัตว์ปีกปน ที่มาจากประเทศที่สงสัยว่ามีการระบาดหรือมีรายงานขององค์การโรคระบาดสัตว์ระหว่างประเทศ (World Organization for Animal Health: OIE) ว่ามีการเกิดโรคไข้หวัดนกสายพันธุ์รุนแรง ภายในประเทศนั้น ในช่วงระยะเวลา 12 เดือน นับจากการเกิดโรคไข้หวัดนกสายพันธุ์รุนแรงครั้งล่าสุด เว้นแต่หากเป็นไปตามเงื่อนไขดังต่อไปนี้ จึงสามารถนำเข้าผลิตภัณฑ์ดังกล่าวได้

(1) วัตถุดิบอาหารสัตว์ชนิดเนื้อสัตว์ปีกปน (poultry meal) ผลพลอยได้จากสัตว์ปีกปน (poultry by - products meal) และขนสัตว์ปีกปน (feather meal) ได้ผ่านกระบวนการอย่างใดอย่างหนึ่ง ดังนี้ คือ

(ก) ผ่านกระบวนการใช้ความร้อนชื้น (moist heat) อุณหภูมิไม่น้อยกว่า 118 องศาเซลเซียส เป็นเวลาต่อเนื่องอย่างน้อย 40 นาที

(ข) ผ่านกระบวนการไฮโดรไลซิง (continuous hydrolyzing process) ภายใต้ ความดันไอน้ำไม่น้อยกว่า 3.79 บาร์ ที่อุณหภูมิไม่น้อยกว่า 122 องศาเซลเซียส เป็นเวลาต่อเนื่อง อย่างน้อย 15 นาที

(ค) ผ่านกระบวนการแปรสภาพด้วยวิธีใด ๆ (alternative rendering process) ที่สามารถพิสูจน์ได้ว่าสามารถทำให้อุณหภูมิทั่วทั้งผลิตภัณฑ์สูงไม่น้อยกว่า 74 องศาเซลเซียส กระบวนการตาม (ก) (ข) หรือ (ค) ต้องมีมาตรการหรือหลักฐานที่พิสูจน์ได้ว่า ผลิตภัณฑ์ดังกล่าวมิได้มีโอกาสสัมผัสหรือนำมาจากแหล่งที่มีการเกิดโรคไข้หวัดนก

(2) อาหารสัตว์ที่มีส่วนผสมของเนื้อสัตว์ปีกปน ผลพลอยได้จากสัตว์ปีกปน หรือขนสัตว์ปีกปน จะนำเข้าได้ก็ต่อเมื่อ เนื้อสัตว์ปีกปน ผลพลอยได้จากสัตว์ปีกปน หรือขนสัตว์ปีกปนที่เป็นส่วนผสมดังกล่าว จะต้องผ่านกระบวนการตาม (1) และการนำเข้าอาหารสัตว์ที่มาจากสัตว์ปีก หรือมีส่วนผสมของสัตว์ปีก หรือผลิตภัณฑ์ที่มาจากสัตว์ปีกนั้น จะต้องปฏิบัติตามหลักเกณฑ์และเงื่อนไขที่อธิบดีประกาศกำหนด

## 2.4 ประกาศกรมปศุสัตว์ เรื่อง กำหนดหลักเกณฑ์และเงื่อนไขในการนำเข้าอาหารสัตว์ที่มาจากสัตว์ปีก หรือมีส่วนผสมของสัตว์ปีกหรือผลิตภัณฑ์ที่มาจากสัตว์ปีกที่มีความเสี่ยงต่อโรคไข้หวัดนก พ.ศ. 2560

ประกาศฉบับนี้ กำหนดชนิดอาหารสัตว์ที่มีความเสี่ยงต่อโรคไข้หวัดนก จะต้องได้รับการตรวจรับรองแหล่งผลิตต้นทางก่อนที่จะมีการนำเข้า ซึ่งสินค้าอาหารสัตว์ที่ต้องได้รับการตรวจรับรอง ณ แหล่งผลิตประเทศต้นทาง มีดังนี้ คือ

- (1) เนื้อสัตว์ปีกปน
- (2) ผลพลอยได้จากสัตว์ปีกปน
- (3) ขนสัตว์ปีกปน
- (4) เลือดสัตว์ปีกปน
- (5) พลาสมาผง
- (6) ไช้ผง
- (7) ไขมันจากสัตว์ปีก
- (8) สารปรุงแต่งกลิ่นรสที่ได้จากสัตว์ปีก

## 2.5 ประกาศกระทรวงเกษตรและสหกรณ์ เรื่อง กำหนดลักษณะและเงื่อนไขของอาหารสัตว์ที่ห้ามนำเข้าซึ่งมีความเสี่ยงต่อโรควัวบ้า พ.ศ. 2560

โดยประกาศฉบับนี้ จะกำหนดลักษณะของอาหารสัตว์ที่ห้ามนำเข้าเนื่องจากมีความเสี่ยงต่อโรควัวบ้า รวมถึงเงื่อนไขต่างๆ หากมีการนำเข้าอาหารสัตว์ดังกล่าว ทั้งนี้การกำหนดเป็นไปตามหลักวิชาการข้อกำหนดสากล (OIE) และข้อกำหนดของประเทศไทย โดยมีรายละเอียดใจความโดยสรุปของกฎหมายฉบับนี้ จะเป็นการกำหนดกลุ่มประเทศที่มีความเสี่ยงต่อโรควัวบ้า และกำหนดชนิดสินค้าที่มีความเสี่ยงและเงื่อนไขหากมีการนำเข้า โดยกำหนดให้ “ประเทศที่มีความเสี่ยงจากโรควัวบ้า” หมายความว่า ประเทศหรือพื้นที่ที่มีสถานะความเสี่ยง จากโรควัวบ้า ตามประกาศขององค์การโรคระบาดสัตว์ระหว่างประเทศ (World Organisation for Animal Health: OIE) ได้แก่ กลุ่มประเทศที่ 1 กลุ่มประเทศที่ 2 และกลุ่มประเทศที่ 3

“กลุ่มประเทศที่ 1” หมายความว่า กลุ่มประเทศที่มีความเสี่ยงต่อโรควัวบ้าน้อยมาก (Negligible Risk)

“กลุ่มประเทศที่ 2” หมายความว่า กลุ่มประเทศที่ควบคุมโรควัวบ้าได้ (Controlled BSE Risk)

“กลุ่มประเทศที่ 3” หมายความว่า กลุ่มประเทศที่ไม่ทราบความเสี่ยงต่อโรควัวบ้า (Undetermined BSE Risk)

ในส่วนการห้ามนำเข้าสินค้าอาหารสัตว์จะเป็นการกำหนดตามชนิดสินค้า โดยข้อกำหนดและเงื่อนไขจะขึ้นอยู่กับสถานะความเสี่ยงของประเทศและพื้นที่นั้นๆ เช่น

1. การห้ามนำเข้าเนื้อและกระดูกปน (meat and bone meal หรือ MBM) เนื้อปน (meat meal) เนื้อปนสกัดไขมัน (degreasing meat meal) กระดูกปน (bone meal) หรือกากไขมัน (greaves) ที่ได้จากโค มาเป็นส่วนผสมของอาหารสัตว์ ดังนี้

(1) จากกลุ่มประเทศที่ 1 ที่พบว่าผลิตภัณฑ์ดังกล่าวมาจากโคที่คลอดออกมาก่อนที่มี การกำหนดมาตรการห้ามนำเข้าเนื้อและกระดูกปน เนื้อปน เนื้อปนสกัดไขมัน กระดูกปน หรือกากไขมัน ที่ได้จากโค มาเลี้ยงโค ทั้งนี้ ต้องเป็นประกาศมาตรการครั้งล่าสุดของประเทศต้นทางนั้นๆ

(2) เนื้อและกระดูกปน เนื้อปน เนื้อปนสกัดไขมัน กระดูกปน หรือกากไขมัน ที่ได้จากโค หรือผลิตภัณฑ์อื่น ๆ ที่มีส่วนผสมของเนื้อและกระดูกปน เนื้อปน เนื้อปนสกัดไขมัน กระดูกปน หรือ กากไขมัน ที่ได้จากกลุ่มประเทศที่ 2 และกลุ่มประเทศที่ 3

2. ห้ามนำเข้าไขมันสกัด (Tallow) ที่มีสิ่งปนเปื้อนที่ไม่ละลาย (Insoluble impurities) เกินกว่าร้อยละ 0.15 โดยน้ำหนัก เว้นแต่

(1) นำเข้าจากกลุ่มประเทศที่ 1

(2) นำเข้าจากกลุ่มประเทศที่ 2 ที่ได้จากโคที่มีการตรวจโรคก่อนฆ่าและมีการตรวจซากเครื่องใน ภายหลังการฆ่า (ante - and post-mortem inspections) โดยต้องไม่พบว่าเป็นโรควัวบ้าหรือ สงสัยว่าเป็นโรควัวบ้า และไม่ผลิตจากต่อมทอนซิล ลำไส้เล็กส่วนปลายที่ได้จากโคทุกช่วงอายุ และสมอง ลูกตา ไขสันหลัง กะโหลก หรือกระดูกสันหลัง ที่ได้จากโคที่มีอายุมากกว่า 30 เดือน เป็นต้น

**2.6 ประกาศกรมปศุสัตว์ เรื่อง กำหนดหลักเกณฑ์และเงื่อนไขในการนำเข้าอาหารสัตว์ซึ่งมาจากโคหรือมีส่วนผสมที่มาจากโคหรือผลิตภัณฑ์ที่มาจากโคที่มีความเสี่ยงต่อโรควัวบ้า พ.ศ. 2561**

ประกาศฉบับนี้ กำหนดชนิดอาหารสัตว์ที่จะต้องได้รับการตรวจรับรองแหล่งผลิตต้นทางก่อนที่จะมีการนำเข้า ซึ่งสินค้าอาหารสัตว์ที่ต้องได้รับการตรวจรับรอง ณ แหล่งผลิตประเทศต้นทาง และกำหนดให้อาหารสัตว์ที่มาจากโค ดังต่อไปนี้ เป็นอาหารสัตว์ที่มีความเสี่ยงต่อโรควัวบ้า ต้องได้รับการตรวจรับรองแหล่งผลิตจากกรมปศุสัตว์ก่อนการนำเข้าในราชอาณาจักร

- (1) เนื้อปน (Meat Meal)
- (2) เนื้อปนสกัดไขมัน (Degreasing Meat Meal)
- (3) เนื้อและกระดูกปน (Meat and Bone Meal, MBM)
- (4) กระดูกปน (Bone Meal)
- (5) กากไขมัน (Greaves)
- (6) ไขมันสกัด (Tallow)
- (7) อนุพันธ์ของไขมันสกัด (Tallow derivatives)
- (8) เจลาตินและคอลลาเจนที่ได้จากกระดูก (Gelatin and Collagen from Bones)
- (9) ไดแคลเซียมฟอสเฟต (Dicalcium Phosphate)
- (10) เลือดปน (Blood Meal)
- (11) ผลพลอยได้จากเลือด (Blood By-Products Meal)
- (12) พลาสมาผง (Plasma Powder)

(13) ผลิตภัณฑ์ที่มีส่วนผสมจากโค ตาม (1) - (4) ยกเว้นผลิตภัณฑ์ที่นำเข้าจากประเทศที่อยู่ในกลุ่มที่ 1 (กลุ่มประเทศที่มีความเสี่ยงต่อโรควัวบ้า น้อยมาก (Negligible Risk)) และไม่มีประวัติการเกิดโรควัวบ้ามาก่อน

ทั้งนี้ การนำเข้าอาหารสัตว์และผลิตภัณฑ์ตามประกาศนี้ อนุญาตให้นำเข้ามาเพื่อใช้สำหรับ เลี้ยงสุนัขและแมว (Pet Food) เท่านั้น ยกเว้นกรณีนำเข้าจากกลุ่มประเทศที่ 1 (กลุ่มประเทศที่มีความเสี่ยงต่อ โรควัวบ้าต่ำมาก (Negligible Risk)) และไม่มีประวัติการเกิดโรควัวบ้ามาก่อนสามารถนำไปใช้สำหรับเลี้ยงสัตว์ ชนิดอื่นได้ แต่ห้ามนำไปใช้สำหรับเลี้ยงสัตว์เคี้ยวเอื้อง

สรุปชนิดวัตถุดิบที่มาจากสัตว์ที่ต้องตรวจรับรองแหล่งผลิตอาหารสัตว์ ณ ประเทศต้นทาง

ผลิตภัณฑ์ที่ได้จากสัตว์	ชนิดวัตถุดิบ
1. ผลิตภัณฑ์จากสัตว์เลี้ยงลูกด้วยนม (ยกเว้นโค)	<ul style="list-style-type: none"> <li>- เนื้อป่น (Meat meal)</li> <li>- เนื้อป่นสกัดไขมัน (Degreasing meat meal)</li> <li>- เลือดป่นหรือผลิตภัณฑ์จากเลือดป่น (Blood Meal or Blood By-Products Meal)</li> <li>- พลาสมาผง (Plasma Powder)</li> <li>- เนื้อและกระดูกป่น (โปรตีนร้อยละ 45, 50) (Meat and bone meal (45, 50% Proteins))</li> <li>- อาหารสัตว์ควบคุมเฉพาะ ประเภทอาหารเสริมสำหรับสัตว์ ชนิดอาหารเสริมแร่ธาตุที่มาจากกระดูกสัตว์ (Mineral Supplement from bones)</li> </ul>
2. ผลิตภัณฑ์จากสัตว์ปีก	<ul style="list-style-type: none"> <li>- เนื้อสัตว์ปีกป่น (Poultry meal)</li> <li>- ผลพลอยได้จากสัตว์ปีกป่น (Poultry by-products meal)</li> <li>- ขนสัตว์ปีกป่น (Feather meal)</li> <li>- เลือดสัตว์ปีกป่น (Blood meal)</li> <li>- ผลิตภัณฑ์จากเลือดสัตว์ปีกป่น (Blood By-Products Meal)</li> <li>- พลาสมาผง (Plasma powder)</li> <li>- ไข่ผง (Egg powder)</li> <li>- ไขมันจากสัตว์ปีก (Poultry Fats/Oils)</li> <li>- สารปรุงแต่งกลิ่นรสที่ได้มาจากสัตว์ปีก (Palatability Enhancers/Flavoring Agent Innards)</li> <li>- อาหารสัตว์ควบคุมเฉพาะ ประเภทอาหารเสริมสำหรับสัตว์ ชนิดอาหารเสริมแร่ธาตุที่มาจากกระดูกสัตว์ (Mineral Supplement from bones)</li> </ul>
3. ผลิตภัณฑ์จากโค	<ul style="list-style-type: none"> <li>- เนื้อป่น (Meat meal)</li> <li>- เนื้อป่นสกัดไขมัน (Degreasing meat meal)</li> <li>- เนื้อและกระดูกป่น (โปรตีนร้อยละ 45, 50) (Meat and bone meal (45, 50% Proteins))</li> <li>- ผลพลอยได้จากเลือดป่น (Blood By-Products Meal)</li> <li>- กระดูกป่น (Bone meal)</li> <li>- กากไขมัน (Greaves)</li> <li>- ไขมันสกัด (Tallow)</li> <li>- อนุพันธ์ของไขมันสกัด (Tallow derivatives)</li> <li>- เจลาตินและคอลลาเจนที่ได้จากกระดูกโค (Gelatine and collagen from bones)</li> <li>- ไดแคลเซียมฟอสเฟต (Dicalcium phosphate)</li> </ul>

	<ul style="list-style-type: none"> <li>- เลือดป่น (Blood meal)</li> <li>- ผลิตภัณฑ์จากเลือดป่น (Blood By-Products Meal)</li> <li>- พลาสมาผง (Plasma powder)</li> <li>- ผลิตภัณฑ์ที่มีส่วนผสมจากโค (เนื้อป่น, เนื้อป่นสกัดไขมัน, เนื้อและกระดูกป่น, กระดูกป่น) ยกเว้นผลิตภัณฑ์ที่นำเข้าจากประเทศที่อยู่ในกลุ่มที่ 1 (กลุ่มประเทศที่มีความเสี่ยงต่อโรควัวบ้า น้อยมาก (Negligible Risk)) และไม่มีประวัติการเกิดโรควัวบ้า มาก่อน</li> <li>- อาหารสัตว์ควบคุมเฉพาะ ประเภทอาหารเสริมสำหรับสัตว์ ชนิดอาหารเสริมแร่ธาตุ ที่มาจากกระดูกโค (Mineral Supplement from bones)</li> </ul>
<p>4. ผลิตภัณฑ์ประเภทอาหารสัตว์เลี้ยงสำหรับสุนัขและแมว</p>	<p>ชนิดอาหารขบเคี้ยว/อาหารว่างสำหรับสัตว์เลี้ยง (Complementary Pet Food)</p> <p>(ก) ผลิตภัณฑ์ที่เป็นชิ้นส่วนของเขา หู หนัง กระดูก กีบ ที่ได้จาก โค กระบือ แพะ แกะ สุกร กวาง และสัตว์ปีก ที่ไม่ผ่านการฆ่าเชื้อโดยการใช้หม้อฆ่าเชื้อจุลินทรีย์สำหรับผลิตภัณฑ์ในภาชนะปิดผนึก (Retort Operation)</p> <p>(ข) ผลิตภัณฑ์ที่มีส่วนผสมของหนังโค กระบือ สุกร (Munchy or Crunchy)</p>

## ตัวอย่างเงื่อนไขการนำเข้าเนื้อสัตว์ปีกปน

### **REQUIREMENTS FOR THE IMPORTATION OF POULTRY MEAL INTO THE KINGDOM OF THAILAND**

#### **1) Definition**

##### **“Poultry Meal”**

Animal protein derived from poultry, which have been treated with appropriated processing. It does not include blood, feathers, heads, feet, and intestine unless unavoidable contaminating level during processing.

#### **2) A Certificate of Health in English signed by an authorized veterinary officer of the government of the exporting country stating:**

- 2.1) Name and address of Consignor
- 2.2) Name and address of Consignee
- 2.3) Reference No. of Certificate of Health
- 2.4) Country of Origin
- 2.5) Country of Destination
- 2.6) Place of Origin (name, address)
- 2.7) Place of Destination (name, address)
- 2.8) Place of Loading (name, address)
- 2.9) Date of Departure
- 2.10) Means of Transport (flight no. /vessel name/road vehicle/railway)
- 2.11) Invoice Number
- 2.12) Description of Commodity (trade name, type of products)
- 2.13) Commodity Code (HS Code)
- 2.14) Net Weight
- 2.15) Number and Type of Packages
- 2.16) Number of Container and Seal Number
- 2.17) Lot/Batch Production Reference Number and Date of Production
- 2.18) Names and addresses and registered number of the approved manufacturer
- 2.19) Signed of Official Veterinarian Name, date, authorized organization stamp
- 2.20) Certification for 3-6

#### **3) General requirements for origin of goods**

3.1) (1) Products have been processed from poultry kept in a highly pathogenic avian influenza free country, zone or compartment for the past twelve months and have been processed in a highly pathogenic avian influenza free country, zone or compartment for the past twelve months and/or

- (2) Products have been processed to ensure the destruction of avian influenza by
  - a) with moist heat at a minimum temperature of 118°C for minimum of 40 minutes; or
  - b) with a continuous hydrolysing process under at least 3.79 bar of pressure with steam at a minimum temperature of 122°C for a minimum of 15 minutes; or
  - c) with an alternative rendering process that ensures that the internal temperature throughout the product reaches at least 74°C; And

## ตัวอย่างเงื่อนไขการนำเข้าเนื้อสัตว์ปีกปน (ต่อ)

(3) The necessary precautions were taken to avoid contact of the products with any source of avian influenza viruses.

3.2) Products have been processed in an area free from Newcastle disease.

3.3) The animals were born, raised and slaughtered in the exporting country or legally imported into exporting country upon meeting all exporting country and Thai animal health requirement for entry.

### 4) Requirements regarding origin of raw materials

4.1) Parts of slaughtered animals are either:

(a) fit for human consumption in accordance with exporting country and Thai agricultural standards (TAS) \*, but are not intended for human consumption for commercial reason; or

(b) rejected as unfit for human consumption but are not affected by any signs of diseases communicable to human or animals.

4.2) The exported products originate from healthy poultry which did not show symptoms of any notifiable diseases of the poultry species such as a highly pathogenic avian influenza (HPAI), Newcastle disease.

4.3) The product obtained from poultry that were slaughtered in a slaughterhouse, underwent ante-mortem inspection and were fit, as a result of such inspection, for slaughter.

### 5) Requirements regarding the establishments and processing for production

5.1) Establishments

Poultry meal was prepared in rendering plant approved and supervised by the competent authority.

5.2) The product was manufactured and handled in a sanitary manner, including precautions to prevent contamination with microbiological pathogens following processing.

5.3) The product was examined by random sampling of at least five samples from each process batch taken during or after storage at the processing plant and complies with the following standard:

Salmonella absence in 25g:  $n=5, c=0, m=0, M=0$ ;

Enterobacteriaceae  $n=5, c=2, m=10, M=300$  in 1 gram

$n$ =number of units comprising of the sample

$m$ =threshold value for the number of bacteria; the result is considered satisfactory if the number of bacteria in all sample units does not exceed  $m$ ;

$M$ =maximum value for the number of bacteria; the result is considered unsatisfactory if the number of bacteria in one or more sample unit is  $M$  or more, and

$c$ =number of sample units the bacterial count of which may be between  $m$  and  $M$ , the sample still being considered acceptable if the bacterial count of the other samples is  $m$  or less

\* [http://www.acfs.go.th/standard/download/eng/poultry\\_abattoir.pdf](http://www.acfs.go.th/standard/download/eng/poultry_abattoir.pdf)

### ตัวอย่างเงื่อนไขการนำเข้าเนื้อสัตว์ปีกปน (ต่อ)

5.4) The exporting products were stored only in enclosed storage and should be packed in new packaging material. In case of dispatch as bulk transport, containers or any other means of transport were thoroughly cleaned and disinfected with an approved disinfectant before use.

#### **6) Requirements for transportation**

6.1) The product shall be transported directly to Thailand, or transported to Thailand through the third countries

(a) in a hermetic container sealed by the competent authority of exporting country; and

(b) the form of the seal must be approved by Department of Livestock Development.

6.2) The vehicles and containers used for transporting the exported products should be thoroughly cleaned and disinfected immediately prior to export.

**7) The products shall be subjected to inspection/ detention for laboratory testing upon arrival in Thailand. The owner/importer shall be fully charged for incurred expenses.**

**8) Failure to follow the import procedures may result in returning the products to the country of origin or destroying without compensation.**

Department of Livestock Development  
Phaya Thai Road, Bangkok 10400  
THAILAND

-3-

สำหรับตัวอย่างเงื่อนไขการนำเข้าอาหารสัตว์อื่นๆ ดูรายละเอียดเพิ่มเติมในภาคผนวก ก (Import Requirement)

## บทที่ 4

### การนำเข้าอาหารสัตว์

#### 1. การนำเข้าอาหารสัตว์ควบคุมเฉพาะ

##### 1.1 การขอใบอนุญาตนำเข้าอาหารสัตว์ควบคุมเฉพาะ

(ก) สำหรับผู้ขออนุญาตที่ยังไม่มีใบอนุญาตนำเข้าอาหารสัตว์ควบคุมเฉพาะ หากมีความประสงค์จะนำเข้าเพื่อขายอาหารสัตว์ควบคุมเฉพาะ ให้ยื่นคำขออนุญาตนำเข้าอาหารสัตว์ควบคุมเฉพาะพร้อมเอกสารหรือหลักฐานประกอบคำขอ โดยสามารถยื่นได้ตามที่สถานที่นำเข้าตั้งอยู่ ดังนี้

- สถานที่นำเข้าตั้งอยู่ในเขตกรุงเทพมหานคร ให้ยื่นคำขอต่อผู้อำนวยการกองควบคุมอาหารและยาสัตว์ หรือปศุสัตว์กรุงเทพมหานคร
- สถานที่นำเข้าไม่ได้ตั้งอยู่เขตกรุงเทพมหานคร ให้ยื่นคำขอต่อปศุสัตว์จังหวัดในพื้นที่ของจังหวัดนั้น

เมื่อคำขอและเอกสารหรือหลักฐานถูกต้องครบถ้วนผู้อนุญาตจะออกใบอนุญาตนำเข้าอาหารสัตว์ควบคุมเฉพาะให้ผู้ขออนุญาต เมื่อได้รับใบอนุญาตนำเข้าแล้ว จึงจะนำเข้าเพื่อขายอาหารสัตว์ควบคุมเฉพาะได้

##### ● เอกสารประกอบการยื่นคำขออนุญาตนำเข้าอาหารสัตว์

1. ใบทะเบียนพาณิชย์ (กรณีบุคคลธรรมดาเป็นผู้ขออนุญาต)
2. หนังสือแสดงว่าเป็นผู้ดำเนินกิจการของนิติบุคคล (กรณีนิติบุคคลเป็นผู้ขออนุญาต)
3. เอกสารสิทธิเกี่ยวกับสถานที่นำเข้าหรือสถานที่เก็บอาหารสัตว์ควบคุมเฉพาะ เช่น สำเนาสัญญาเช่า หรือหนังสือยินยอมให้ใช้สถานที่ เป็นต้น (กรณีสถานที่นำเข้าหรือสถานที่เก็บอาหารสัตว์ควบคุมเฉพาะไม่ใช่สถานที่เดียวกันกับที่ตั้งนิติบุคคลหรือที่ตั้งตามใบทะเบียนพาณิชย์)
4. แผนที่แสดงสถานที่นำเข้า

(ข) ใบอนุญาตนำเข้าอาหารสัตว์ควบคุมเฉพาะใช้ได้ 1 ปี นับแต่วันที่ออกใบอนุญาต เมื่อใบอนุญาตหมดอายุแล้ว สามารถยื่นคำขอต่ออายุได้ภายในเก้าสิบวันก่อนวันที่ใบอนุญาตสิ้นอายุ

(ค) หากใบอนุญาตนำเข้าอาหารสัตว์ควบคุมเฉพาะสูญหาย ถูกทำลาย หรือชำรุดในสาระสำคัญ สามารถยื่นคำขอรับใบแทนใบอนุญาตได้

(ง) ค่าธรรมเนียม ใบอนุญาตฉบับใหม่ ใบอนุญาตฉบับต่ออายุ ฉบับละ 10,000 บาท ใบแทนใบอนุญาต ฉบับละ 100 บาท

(จ) แบบคำขออนุญาตนำเข้าอาหารสัตว์ควบคุมเฉพาะ และใบอนุญาตนำเข้าอาหารสัตว์ควบคุมเฉพาะ ให้เป็นไปตามแบบที่รัฐมนตรีประกาศกำหนด

แผนผังขั้นตอนการขอใบอนุญาตนำเข้าอาหารสัตว์ควบคุมเฉพาะ

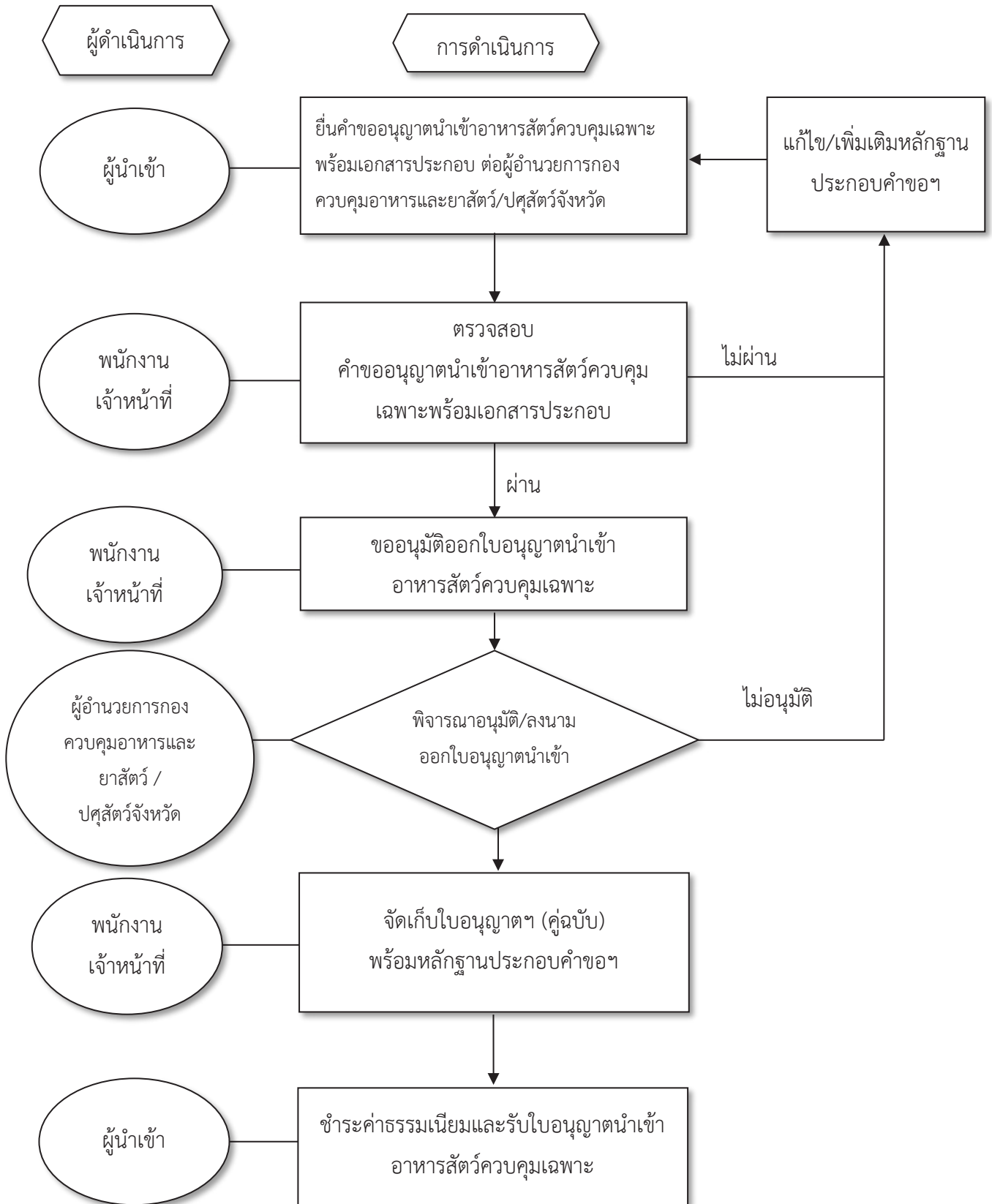

## 1.2 การขอขึ้นทะเบียนอาหารสัตว์ควบคุมเฉพาะที่นำเข้า

1.2.1 ผู้ที่ได้รับใบอนุญาตนำเข้าอาหารสัตว์ควบคุมเฉพาะแล้ว ประสงค์จะนำเข้าอาหารสัตว์ควบคุมเฉพาะใด ต้องนำอาหารสัตว์นั้นมาขอขึ้นทะเบียนต่อพนักงานเจ้าหน้าที่ กองควบคุมอาหารและยาสัตว์ พร้อมด้วยหลักฐานตามที่ระบุในแบบคำขอขึ้นทะเบียน เมื่อได้รับใบสำคัญการขึ้นทะเบียนอาหารสัตว์ควบคุมเฉพาะแล้วจึงจะนำเข้าอาหารสัตว์นั้นได้

1.2.2 การขอขึ้นทะเบียนอาหารสัตว์ควบคุมเฉพาะ ให้แยกตามประเภทอาหารสัตว์ควบคุมเฉพาะ ดังนี้

- วัตถุดิบ
- ผลิตภัณฑ์นมสำหรับสัตว์
- วัตถุที่ผสมแล้ว
- อาหารเสริมสำหรับสัตว์
- อาหารสัตว์เลี้ยง

1.2.3 เมื่อได้รับใบสำคัญการขึ้นทะเบียนแล้ว หากต้องการแก้ไขรายการทะเบียนอาหารสัตว์ควบคุมเฉพาะที่ได้ขึ้นทะเบียนไว้ ให้ยื่นคำขอแก้ไขต่อพนักงานเจ้าหน้าที่ เพื่อให้พนักงานเจ้าหน้าที่ตรวจพิจารณาและจัดแจ้งรายการแก้ไขทะเบียนอาหารสัตว์ควบคุมเฉพาะลงในท้ายใบสำคัญการขึ้นทะเบียนอาหารสัตว์ควบคุมเฉพาะ

1.2.4 ค่าธรรมเนียม

- ใบสำคัญการขึ้นทะเบียน ฉบับละ 1,000 บาท
- การขอแก้ไขรายการในส่วนที่เกี่ยวข้องกับสูตรอาหารสัตว์ ครั้งละ 500 บาท
- แก้ไขในส่วนอื่นๆ ครั้งละ 200 บาท

1.2.5 แบบคำขอขึ้นทะเบียนอาหารสัตว์ควบคุมเฉพาะ และใบสำคัญการขึ้นทะเบียนอาหารสัตว์ควบคุมเฉพาะ

แผนผังขั้นตอนการขอขึ้นทะเบียนอาหารสัตว์ควบคุมเฉพาะที่นำเข้า

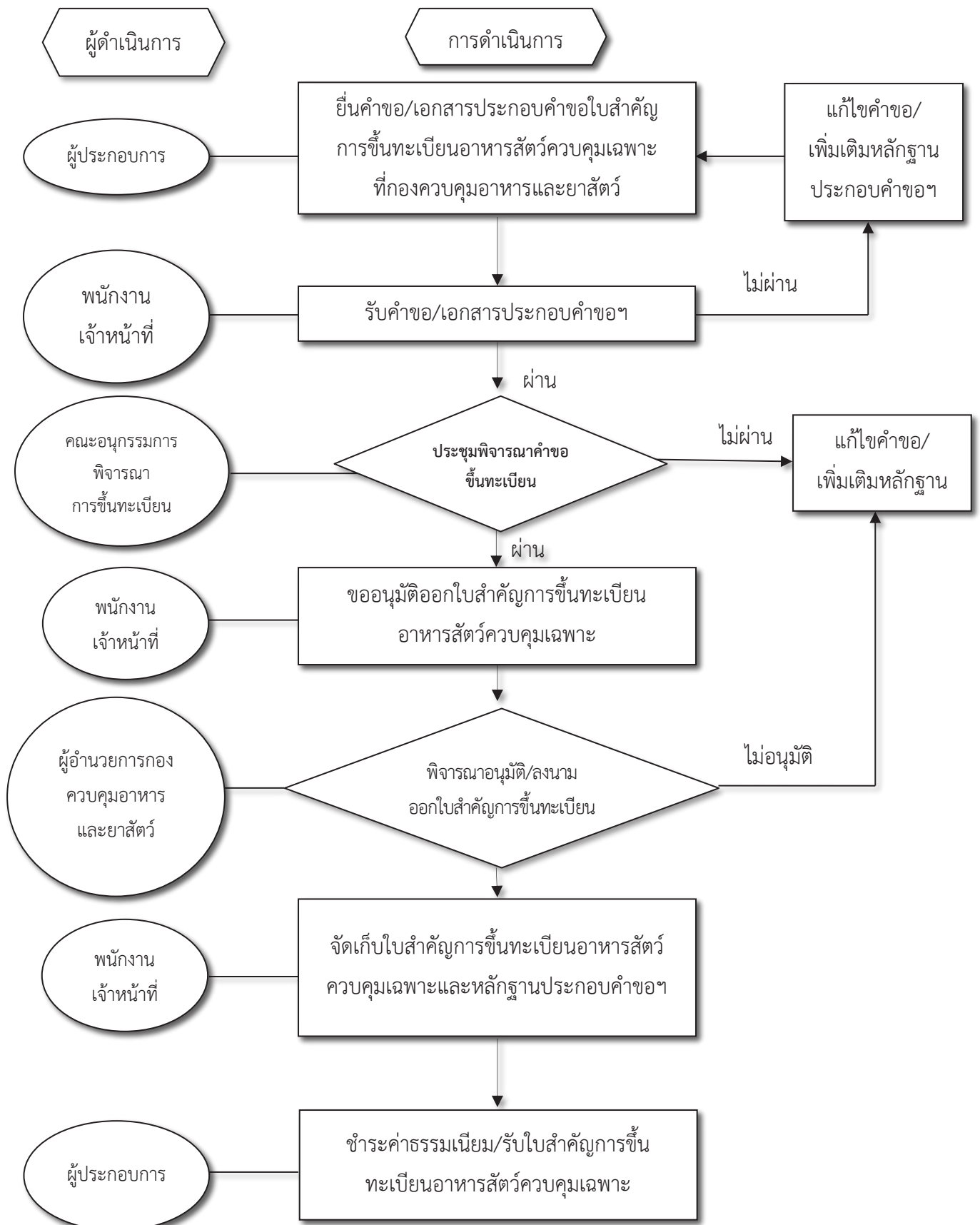

### 1.3 การแจ้งการนำเข้าอาหารสัตว์เข้ามาในราชอาณาจักร

1.3.1 ผู้ที่ประสงค์จะนำอาหารสัตว์เข้ามาในราชอาณาจักร ต้องดำเนินการแจ้งการนำเข้าทุกครั้งที่จะมีการนำเข้า โดยยื่นคำขอแจ้งการนำเข้าอาหารสัตว์เข้ามาในราชอาณาจักรพร้อมเอกสารที่เกี่ยวข้องตามที่กำหนดในแบบคำขอ โดยยื่นคำขอต่อพนักงานเจ้าหน้าที่ ผ่านทางระบบบริการอิเล็กทรอนิกส์ของกรมปศุสัตว์

1.3.2 เมื่อพนักงานเจ้าหน้าที่ออกเอกสารรับแจ้งการนำเข้าให้แล้ว ให้นำเอกสารรับแจ้งการนำเข้าพร้อมอาหารสัตว์ควบคุมเฉพาะที่นำเข้า ไปให้พนักงานเจ้าหน้าที่ด่านตรวจสอบอาหารสัตว์ที่นำเข้านั้นเพื่อทำการตรวจสอบ หากถูกต้องครบถ้วนแล้ว ให้ผู้นำเข้าไปดำเนินการตามพิธีการศุลกากรต่อไป ทั้งนี้ พนักงานเจ้าหน้าที่อาจสุ่มเก็บตัวอย่างอาหารสัตว์ส่งตรวจทางห้องปฏิบัติการ เพื่อนำผลการตรวจมาพิจารณาประกอบการนำเข้า

1.3.3 แบบคำขอแจ้งการนำเข้าอาหารสัตว์เข้ามาในราชอาณาจักร และเอกสารรับแจ้งการนำเข้า ให้เป็นไปตามแบบที่รัฐมนตรีประกาศกำหนด

แผนผังขั้นตอนการนำเข้าอาหารสัตว์ควบคุมเฉพาะ

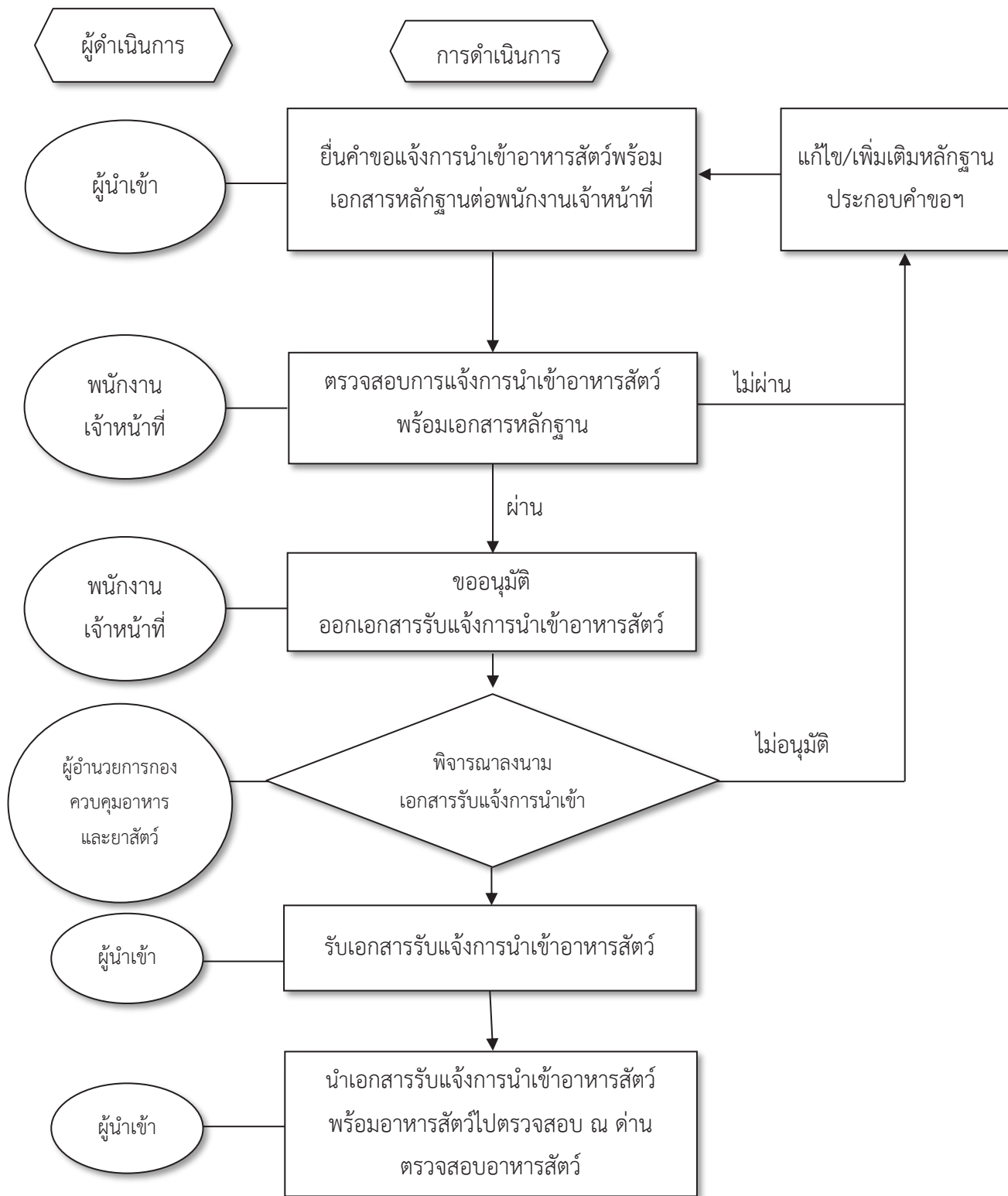

แผนผังขั้นตอนการดำเนินการตรวจสอบอาหารสัตว์ ณ ด้านตรวจสอบอาหารสัตว์

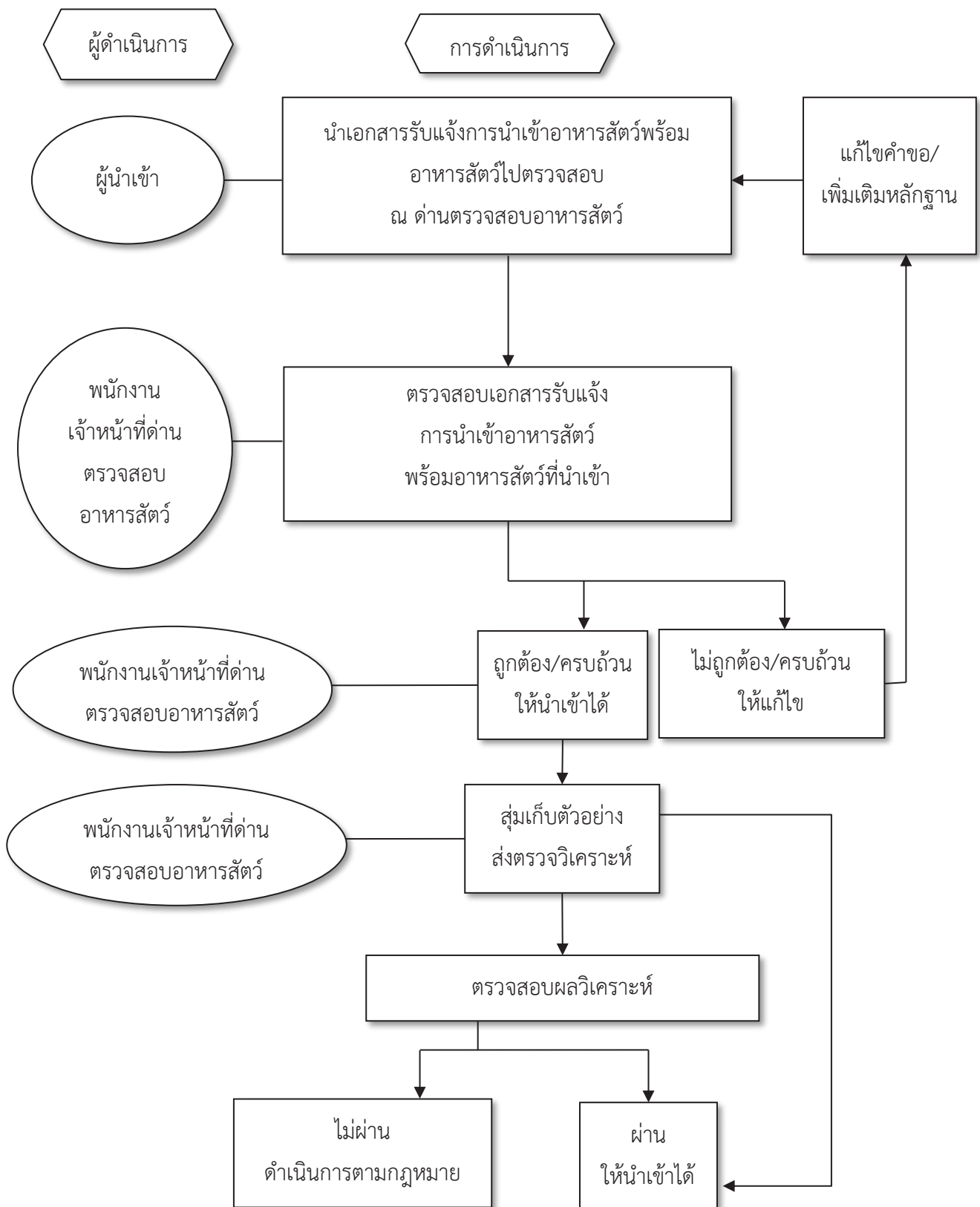

## 2. การนำเข้าอาหารสัตว์ที่มีไขมันอาหารสัตว์ควบคุมเฉพาะ

### 2.1 การจดทะเบียนผู้นำเข้าเพื่อขายอาหารสัตว์ที่มีไขมันอาหารสัตว์ควบคุมเฉพาะ

(ก) ผู้ที่ประสงค์จะนำเข้าเพื่อขายอาหารสัตว์ที่มีไขมันอาหารสัตว์ควบคุมเฉพาะ ต้องแจ้งการนำเข้าอาหารสัตว์ที่มีไขมันอาหารสัตว์ควบคุมเฉพาะ ตามแบบแจ้งผู้นำเข้าอาหารสัตว์ที่มีไขมันอาหารสัตว์ควบคุมเฉพาะ (แบบ จ.น.)

(ข) การยื่นแบบ จ.น. ให้ยื่นตามที่ตั้งของสถานที่นำเข้า ในเขตกรุงเทพมหานคร ให้ยื่นคำขอที่กองควบคุมอาหารและยาสัตว์ หากสถานที่นำเข้าไม่ได้อยู่เขตกรุงเทพมหานคร ให้ยื่นต่อสำนักงานปศุสัตว์จังหวัดในพื้นที่ของจังหวัดนั้น

(ค) เมื่อผู้อนุญาตได้ตรวจสอบแบบ จ.น. พร้อมเอกสารหรือหลักฐานแล้วถูกต้องครบถ้วน จึงจะออกใบรับแจ้งผู้นำเข้าเพื่อขายอาหารสัตว์ที่มีไขมันอาหารสัตว์ควบคุมเฉพาะ (บ.จ.น.) โดยจะระบุประเภท และชนิดอาหารสัตว์ที่ขอแจ้งนำเข้าไว้ด้วย

### 2.2 การแจ้งการนำเข้าอาหารสัตว์ที่มีไขมันอาหารสัตว์ควบคุมเฉพาะ

(ก) เมื่อผู้นำเข้าได้รับใบ บ.จ.น. แล้ว จึงจะนำเข้าอาหารสัตว์ที่มีไขมันอาหารสัตว์ควบคุมเฉพาะได้

(ข) ให้ดำเนินการแจ้งการนำเข้าอาหารสัตว์เข้ามาในราชอาณาจักร เหมือนกับกรณีการนำเข้าอาหารสัตว์ควบคุมเฉพาะ

## 3. การนำเข้าอาหารสัตว์อื่นๆ

การนำเข้าอาหารสัตว์อื่นๆ ที่ไม่ได้มีการประกาศกำหนดเป็นอาหารสัตว์ควบคุมเฉพาะตาม มาตรา 6(1) หรืออาหารสัตว์ที่มีไขมันอาหารสัตว์ควบคุมเฉพาะตาม มาตรา 6(2) เช่น สารปรุงแต่งกลิ่นรส สารถนอมคุณภาพอาหารสัตว์ วัตถุที่เติมในอาหารสัตว์ เป็นต้น หากมีความประสงค์จะนำเข้า ให้แจ้งการนำเข้าอาหารสัตว์ทุกครั้ง โดยใช้แบบคำขอแจ้งการนำเข้าอาหารสัตว์เข้ามาในราชอาณาจักร พร้อมเอกสารหลักฐานประกอบ และเมื่อพนักงานเจ้าหน้าที่ออกเอกสารรับแจ้งการนำเข้าให้แล้ว ให้นำเอกสารรับแจ้งการนำเข้าพร้อมอาหารสัตว์ที่นำเข้าไปให้พนักงานเจ้าหน้าที่ด่านตรวจสอบอาหารสัตว์ที่นำเข้านั้น เพื่อทำการตรวจสอบ หากถูกต้องครบถ้วนแล้ว ให้ผู้นำเข้าไปดำเนินการตามพิธีการศุลกากรต่อไป

## 4. การตรวจสอบคุณภาพและมาตรฐานอาหารสัตว์ระหว่างการนำเข้า

ตามพระราชบัญญัติควบคุมคุณภาพอาหารสัตว์ พ.ศ. 2558 ได้กำหนดห้ามนำเข้าอาหารสัตว์ ดังต่อไปนี้

4.1 อาหารสัตว์ปลอมปน

4.2 อาหารสัตว์เสื่อมคุณภาพ

ตามประกาศกระทรวงเกษตรและสหกรณ์ เรื่อง กำหนดลักษณะของอาหารสัตว์เสื่อมคุณภาพ พ.ศ. 2559 และฉบับที่แก้ไขเพิ่มเติม ได้กำหนดอาหารสัตว์เสื่อมคุณภาพ คือ อาหารสัตว์ควบคุมเฉพาะ หรืออาหารสัตว์ที่มีไขมันอาหารสัตว์ควบคุมเฉพาะ ที่มีลักษณะดังต่อไปนี้

(1) มีเชื้อซัลโมเนลลา (*Salmonella* spp.)

(2) มีเชื้อแบคทีเรียปริมาณมากกว่า  $8 \times 10^6$  โคโลนีต่อหนึ่งกรัมของน้ำหนักอาหารสัตว์ ยกเว้น อาหารสัตว์ที่มีสารเสริมชีวนะผสมอยู่

(3) มีเชื้อราปริมาณมากกว่า  $1 \times 10^5$  โคโลนีต่อหนึ่งกรัมของน้ำหนักอาหารสัตว์ กรณีข้าวโพดปนมากกว่า  $5 \times 10^5$  โคโลนีต่อหนึ่งกรัมของน้ำหนักอาหารสัตว์ ยกเว้นอาหารสัตว์ที่มีสารเสริมชีวนะผสมอยู่

(4) มีปริมาณอะฟลาทอกซินในอาหารสัตว์ประเภท ดังต่อไปนี้

(ก) ประเภทวัตถุดิบ

กากถั่วเหลือง	มากกว่า 50 ไมโครกรัมต่อหนึ่งกิโลกรัม
กากถั่วลิสง	มากกว่า 500 ไมโครกรัมต่อหนึ่งกิโลกรัม
ปลาป่น	มากกว่า 40 ไมโครกรัมต่อหนึ่งกิโลกรัม
รำข้าว รำละเอียด รำหยาบ รำสกัดน้ำมัน	มากกว่า 50 ไมโครกรัมต่อหนึ่งกิโลกรัม
ข้าวโพดป่น	มากกว่า 50 ไมโครกรัมต่อหนึ่งกิโลกรัม
ข้าวโพดเมล็ด	มากกว่า 50 ไมโครกรัมต่อหนึ่งกิโลกรัม
กากดีดีจีเอส	มากกว่า 50 ไมโครกรัมต่อหนึ่งกิโลกรัม

(ข) ประเภทวัตถุดิบผสมแล้ว

1. ชนิดหัวอาหารสัตว์

หัวอาหารไก่	มากกว่า 50 ไมโครกรัมต่อหนึ่งกิโลกรัม
หัวอาหารเป็ด	มากกว่า 40 ไมโครกรัมต่อหนึ่งกิโลกรัม
หัวอาหารโค - กระบือ	มากกว่า 100 ไมโครกรัมต่อหนึ่งกิโลกรัม
หัวอาหารสุกร	มากกว่า 50 ไมโครกรัมต่อหนึ่งกิโลกรัม

2. ชนิดอาหารสัตว์ผสมสำเร็จรูป

อาหารสำเร็จรูปไก่ไข่	มากกว่า 100 ไมโครกรัมต่อหนึ่งกิโลกรัม
อาหารสำเร็จรูปไก่เนื้อ	มากกว่า 100 ไมโครกรัมต่อหนึ่งกิโลกรัม
อาหารสำเร็จรูปเป็ด	มากกว่า 30 ไมโครกรัมต่อหนึ่งกิโลกรัม
อาหารสำเร็จรูปสุกรแรกเกิดถึงน้ำหนัก 15 กิโลกรัม	มากกว่า 50 ไมโครกรัมต่อหนึ่งกิโลกรัม
อาหารสำเร็จรูปสุกรน้ำหนัก 15 กิโลกรัมขึ้นไป	มากกว่า 100 ไมโครกรัมต่อหนึ่งกิโลกรัม
อาหารสำเร็จรูปโคอายุไม่เกิน 1 ปี	มากกว่า 100 ไมโครกรัมต่อหนึ่งกิโลกรัม
อาหารสำเร็จรูปโคอายุตั้งแต่ 1 ปีขึ้นไป	มากกว่า 100 ไมโครกรัมต่อหนึ่งกิโลกรัม

มากกว่า 200 ไมโครกรัมต่อหนึ่งกิโลกรัม

6.3 อาหารสัตว์ผิดมาตรฐาน ได้แก่ อาหารสัตว์ที่มีคุณภาพหรือมาตรฐานไม่ถูกต้องตามที่  
กฎหมายกำหนด

6.4 อาหารสัตว์ควบคุมเฉพาะที่ไม่มีใบสำคัญการขึ้นทะเบียน

6.5 อาหารสัตว์ควบคุมเฉพาะที่ถูกสั่งเพิกถอนทะเบียน

6.6 อาหารสัตว์ตามที่รัฐมนตรีประกาศกำหนดห้ามนำเข้า

## 5. การตรวจสอบเอกสารและหลักฐานการนำเข้า

เนื่องจากการนำเข้าอาหารสัตว์ต้องแจ้งการนำเข้าทุกครั้งที่นำเข้า เอกสารที่ต้องใช้ประกอบการนำเข้า ได้แก่

5.1 สำเนาใบสั่งซื้อ (Invoice)

5.2 สำเนาใบขนสินค้า (Bill of lading)

5.3 สำเนาใบรายงานการบรรจุ (Packing List)

5.4 หนังสือรับรองแหล่งกำเนิดของวัตถุดิบที่ใช้ในการผลิต (Certificate of Origin)

5.5 หนังสือรับรองผลวิเคราะห์ (Certificate of Analysis)

5.6 หนังสือแสดงรายละเอียดผลิตภัณฑ์ (Product Information)

5.7 หนังสือรับรองสูตร (Certificate of Formula)

5.8 หนังสือรับรองสุขภาพ/หนังสือรับรองการปลอดศัตรูพืช (Certificate of health/Certificate of Phytosanitary) จากหน่วยงานราชการที่รับผิดชอบของประเทศผู้ผลิต

5.9 บัญชีรายชื่อผู้ซื้อสินค้าพร้อมปริมาณการสั่งซื้อ และที่อยู่โดยละเอียด

5.10 เอกสารหลักฐานอื่น ๆ

## 6. การสุ่มเก็บตัวอย่างอาหารสัตว์เพื่อตรวจวิเคราะห์

นอกจากการตรวจสอบคำขอแจ้งการนำเข้าอาหารสัตว์พร้อมเอกสารประกอบตามที่กล่าวไปแล้วนั้น จะมีการสุ่มเก็บตัวอย่างอาหารสัตว์ที่นำเข้า ณ ด้านตรวจสอบอาหารสัตว์ ส่งตรวจวิเคราะห์ทางห้องปฏิบัติการ เพื่อให้เป็นไปตามที่พระราชบัญญัติควบคุมคุณภาพอาหารสัตว์ พ.ศ. 2558 กำหนด ซึ่งผู้นำเข้าจะต้องเก็บอาหารสัตว์ที่นำเข้านั้น ไว้ในสถานที่เก็บที่แจ้งไว้กับด้านตรวจสอบอาหารสัตว์ โดยห้ามเคลื่อนย้ายและห้ามนำไปใช้ จนกว่าจะมีผลวิเคราะห์เป็นไปตามกฎหมายกำหนด

### แผนผังการสุ่มเก็บตัวอย่าง

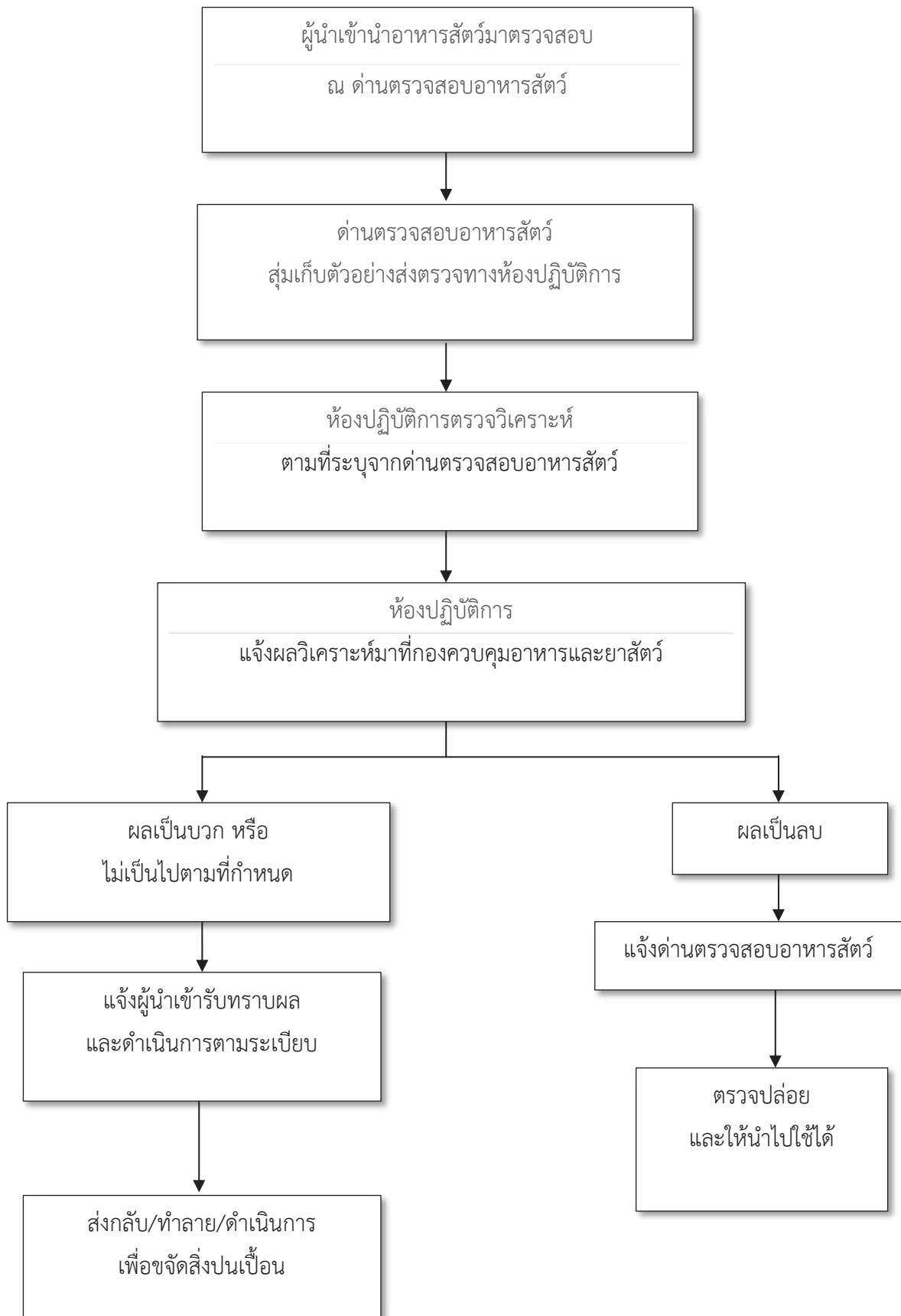

## 7. การดำเนินการเมื่อผลวิเคราะห์ไม่เป็นไปตามพระราชบัญญัติควบคุมคุณภาพอาหารสัตว์ พ.ศ. 2558

7.1 มีหนังสือแจ้งตักเตือนนำเข้าให้ผู้นำเข้าทราบ และให้มารับทราบผลวิเคราะห์อาหารสัตว์ ภายใน 10 วัน นับแต่วันที่ได้รับแจ้ง

7.2 พนักงานเจ้าหน้าที่เสนออธิบดีกรมปศุสัตว์ เพื่อสั่งให้ผู้นำเข้าดำเนินการ ดังนี้

(ก) ส่งกลับ กรณีตรวจพบการปลอมปน เช่น ตรวจพบการปลอมปน DNA Ruminant ในวัตถุดิบเนื้อและกระดูกป่นสุกร เป็นต้น

(ข) ทำลาย กรณีตรวจพบวัตถุที่ห้ามใช้เป็นส่วนผสมในอาหารสัตว์ เช่น ตรวจพบเมลามีนหรือสารกลุ่มเมลามีนในวัตถุดิบอาหารสัตว์ เป็นต้น

(ค) การขจัดสิ่งปนเปื้อน กรณีตรวจพบเชื้อที่สามารถจัดให้หมดไปได้ เช่น การตรวจพบเชื้อ *Salmonella* spp. เป็นต้น

7.3 กรมปศุสัตว์ทำหนังสือแจ้งหน่วยงานราชการที่รับผิดชอบของประเทศผู้ผลิตทราบ เพื่อดำเนินการสอบสวนหาสาเหตุและมาตรการดำเนินการ รวมถึงการป้องกันไม่ให้เกิดขึ้นต่อไป

7.4 ผู้นำเข้าต้องจัดทำแผนการส่งกลับ ทำลาย หรือการขจัดสิ่งปนเปื้อน

แผนผังการดำเนินการเมื่อผลวิเคราะห์ไม่เป็นไปตาม  
พระราชบัญญัติควบคุมคุณภาพอาหารสัตว์ พ.ศ. 2558

## บทที่ 5

### การแจ้งการนำเข้าอาหารสัตว์เข้ามาในราชอาณาจักร ผ่านระบบบริการอิเล็กทรอนิกส์ของกรมปศุสัตว์

กรมปศุสัตว์ได้ดำเนินการจัดทำระบบบริการอิเล็กทรอนิกส์ด้านอาหารสัตว์และวัตถุดิบตรายด้านการปศุสัตว์ เพื่อให้บริการด้านการขออนุญาตผลิต นำเข้า และขายอาหารสัตว์ การขึ้นทะเบียนอาหารสัตว์ การขอการรับรอง GMP และ HACCP ด้านอาหารสัตว์ การแจ้งการนำเข้าอาหารสัตว์เข้ามาในราชอาณาจักร รวมถึงการบริการด้านวัตถุดิบตรายที่ใช้ในการปศุสัตว์ ผู้ประกอบการหรือผู้ใช้บริการสามารถทำธุรกรรมดังกล่าวผ่านระบบบริการอิเล็กทรอนิกส์โดยไม่ต้องเดินทางมาด้วยตนเอง ทำให้ประหยัดเวลาและค่าใช้จ่ายในการเดินทาง และสามารถช่วยลดการใช้กระดาษลงได้อีกด้วย

ผู้ประกอบการด้านการนำเข้าอาหารสัตว์ที่ประสงค์จะนำอาหารสัตว์เข้ามาในราชอาณาจักร สามารถดำเนินการผ่านระบบบริการอิเล็กทรอนิกส์ดังกล่าวได้ โดยมีขั้นตอน ดังนี้

#### 1. ลงทะเบียนเพื่อใช้งานระบบ

1.1 เข้าไปลงทะเบียนที่เว็บไซต์ <http://eservice.afvc.dld.go.th/> กดปุ่ม “ลงทะเบียนใหม่”

กรมปศุสัตว์กับการตรวจตลาดสดแบบบูรณาการในเทศกาลสารทจีน

พจนก วีระชัย สาริโกยะ รัฐมนตรีว่าการกระทรวงเกษตรและสหกรณ์ มีความสำคัญกับการผลิตอาหารสัตว์คุณภาพ เพื่อปศุสัตว์ไทยได้บริโภคสินค้าดี มีคุณภาพ ซึ่งส่งเสริมการค้าส่งออกสินค้าเกษตรและความเชื่อมั่นของผู้บริโภคทั้งในและต่างประเทศ

กรมปศุสัตว์  
Department Of Livestock Development

เข้าใช้งานระบบ  
กรอกแบบฟอร์มเพื่อใช้งานระบบบริการอิเล็กทรอนิกส์ด้านอาหารสัตว์และวัตถุดิบตรายการปศุสัตว์

Username or Email

Password

เข้าสู่ระบบ

สืบค้นผ่าน

ลงทะเบียนใหม่

1. กดปุ่ม “ลงทะเบียนใหม่”

อาหารสัตว์

รับรองโรงงาน GMP

พบปัญหาด้านเทคนิค หรือแนะนำบริการติดต่อ  
โทร. 0-205-0406-7 โทรสาร 0-2059-0406-7 ต่อ 105 อีเมล afvcrow@dld.go.th  
ศูนย์เทคโนโลยีสารสนเทศและการสื่อสาร โทร. 0-2633-4444 ต่อ 2331 โทรสาร 0-2653-4925 อีเมล it@afvc.dld.go.th

Department Of Livestock Development 2016. All Rights Reserved

## 1.2 กรอกรายละเอียดให้ครบถ้วน และกดปุ่มยืนยัน

**กรอกรายละเอียดให้ครบถ้วน และกดปุ่มยืนยัน**

กรมปศุสัตว์  
Department Of Livestock Development

ลงทะเบียนใหม่  
กรอกแบบฟอร์มเพื่อเข้าใช้จากระบบบริการอิเล็กทรอนิกส์ด้าน  
อาหารสัตว์และวัตถุดิบตรายการปศุสัตว์

exam99

keattisak soodsoi@gmail.com

.....

.....

✓ **ฉันไม่ใช่โปรแกรมอัตโนมัติ** reCAPTCHA

**ยืนยันข้อมูล**

2. กรอกรายละเอียดให้ครบถ้วน

3. กดปุ่ม "ยืนยันข้อมูล"

พบบัญชีด้านเทคนิค หรือแนะนำบริการติดต่อ  
กองส่งเสริมอาหารและยาสัตว์ โทร. 0-2159-0406-7 โทรสาร 0-2159-0406-7 ต่อ 105 อีเมล sffc.nsw@dld.go.th  
ศูนย์เทคโนโลยีสารสนเทศและการสื่อสาร โทร. 0-2633-4444 ต่อ 2321 โทรสาร 0-2653-4925 อีเมล info@dld.go.th

## 1.3 จะมีข้อมูลตอบกลับใน e-mail ที่กรอกไว้ เพื่อให้ดำเนินการยืนยันตัวตน

**ยืนยันตัวตนรับผู้ใช้งานทุกท่า**

กรมปศุสัตว์  
Department Of Livestock Development

เข้าสู่ระบบ  
กรอกแบบฟอร์มเพื่อเข้าใช้จากระบบบริการอิเล็กทรอนิกส์ด้าน  
อาหารสัตว์และวัตถุดิบตรายการปศุสัตว์

ลงทะเบียนใหม่

เข้าสู่ระบบ

4. ระบบแสดงข้อความให้ไปยืนยันตัวตนที่อีเมล

พบบัญชีด้านเทคนิค หรือแนะนำบริการติดต่อ  
กองส่งเสริมอาหารและยาสัตว์ โทร. 0-2159-0406-7 โทรสาร 0-2159-0406-7 ต่อ 105 อีเมล sffc.nsw@dld.go.th  
ศูนย์เทคโนโลยีสารสนเทศและการสื่อสาร โทร. 0-2633-4444 ต่อ 2321 โทรสาร 0-2653-4925 อีเมล info@dld.go.th

## 1.4 ไปที่ e-mail กดลิงค์ยืนยันตัวตนเพื่อพร้อมใช้งานระบบ

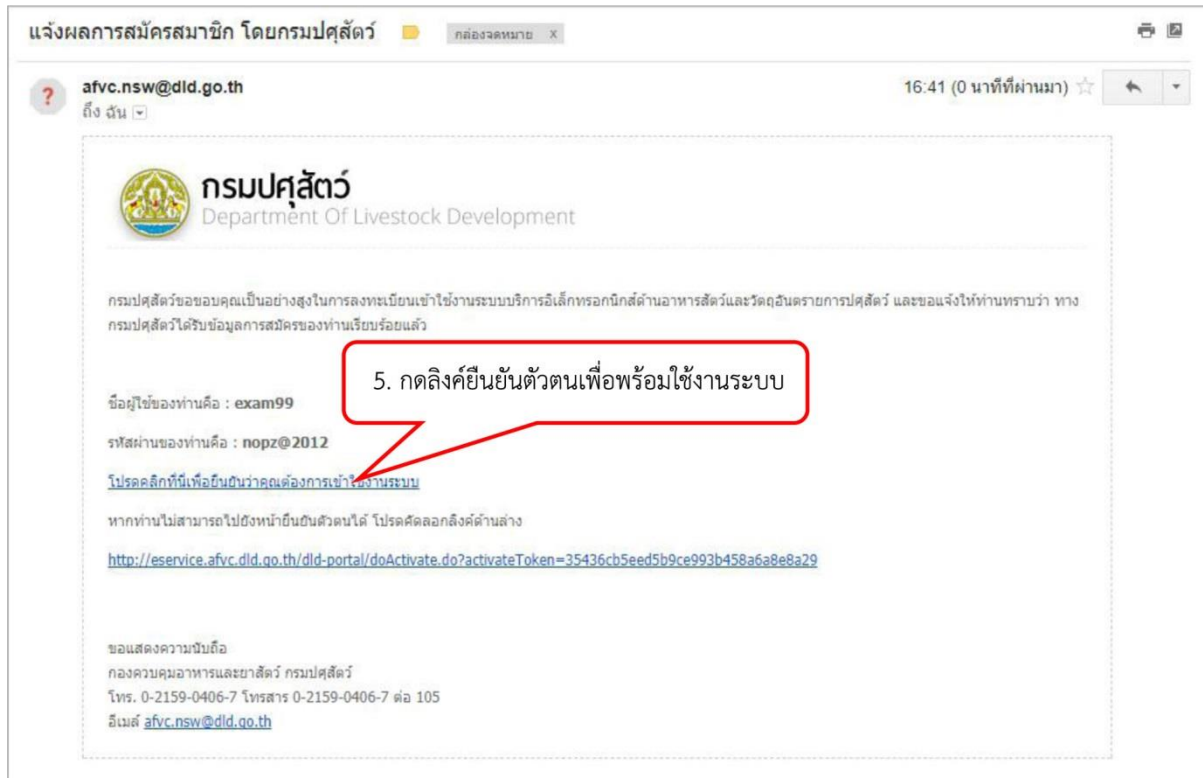

## 2. การเข้าสู่ระบบ

2.1 เข้าไปที่เว็บไซต์ <http://eservice.afvc.dld.go.th/> กรอกชื่อผู้ใช้งานและรหัสผ่าน แล้วกดปุ่ม “เข้าสู่ระบบ”

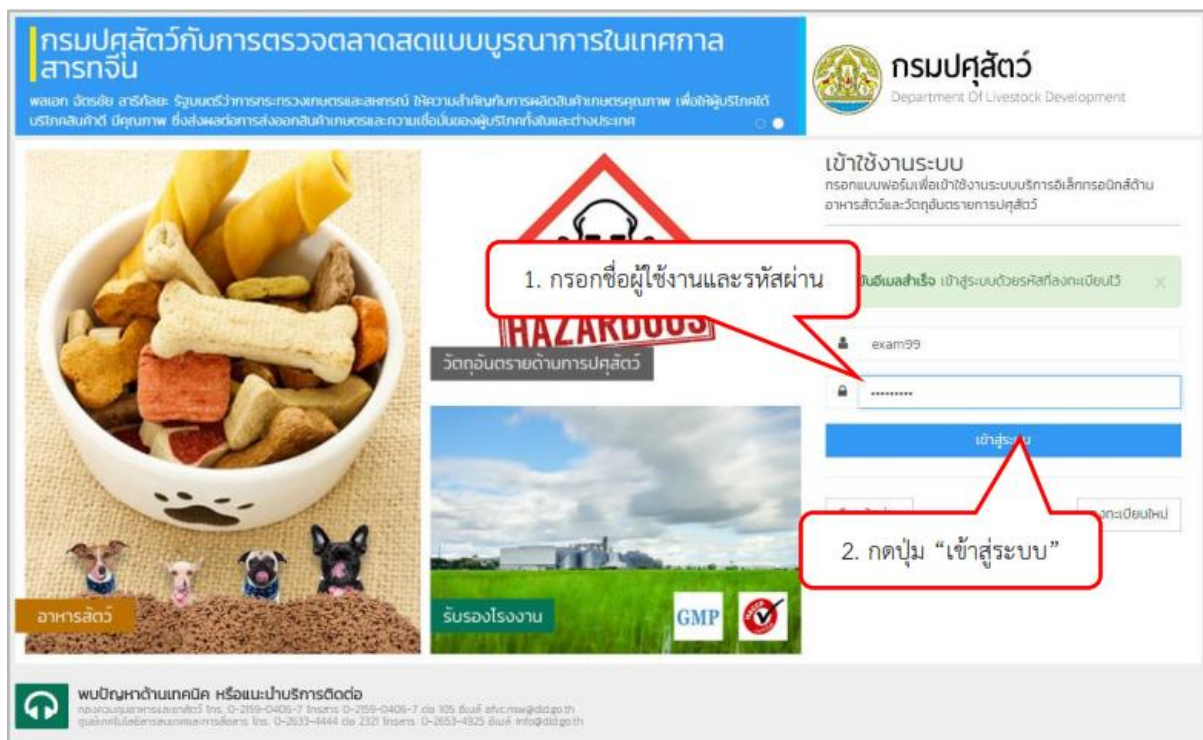

2.2 กรอกรายละเอียดข้อมูลผู้ประกอบการ/ผู้ถือบัญชีบริษัท ข้อมูลที่ทางราชการออกให้ เช่น เลขที่บัตรประชาชน ที่อยู่ เป็นต้น พร้อมกับแนบไฟล์หลักฐานเพื่อการพิจารณา แล้วกดปุ่ม “บันทึก”

เข้าสู่ระบบแล้วจ้า ยินดีด้วยนะจ๊ะ

โปรดใส่รหัสเพื่อการใช้งานระบบนี้ กรุณากรอกข้อมูลให้ครบทุกช่อง

ข้อมูลผู้ประกอบการ / ผู้ถือบัญชีบริษัท ข้อมูลส่วนนี้จะนำไปแสดงกันในอนุญาต / ใบรับรอง

สำนักงานชื่อ \* ชื่อ (ภาษาไทย) \* นามสกุล (ภาษาไทย) \*

นางสาว \* \* นกภาพร \* อภิวง

ชื่อ (ภาษาอังกฤษ) \* นกภาพร

วันเดือนปีเกิด \* วันที่ 07/11/2560 เพศ \* หญิง

ข้อมูลผู้ประกอบการ สร้างบัญชีผู้ถือหุ้นในนามใด ? ข้อมูลส่วนตัวแบบ (Shipping) ใช่หรือไม่ ?

บุคคลธรรมดา  นิติบุคคล  นิติบุคคล (พนักงานบริษัท)

ใช่ ฉันไม่ได้อื่นเลย  ไม่ใช่ ฉันเป็นตัวแทน

คำชี้แจง

- (พนักงานบริษัท) คุณจำเป็นต้องส่งถ่ายเอกสารบริษัทที่คุณสังกัดอยู่ กรณีที่ไม่มีรายชื่อบริษัทของคุณให้เลือก โปรดติดต่อเจ้าหน้าที่ภายในบริษัทที่คุณสังกัดอยู่
- (นิติบุคคล) คุณสามารถสร้างบัญชีบริษัท (ผู้ถือหุ้นส่วนตัว) จากบัญชีผู้ใช้งานส่วนตัวของคุณได้
- (นิติบุคคล) กรุณากรอกหมายเลข "ผู้ถือบัญชีบริษัท" ให้เป็นตัวเลขได้ หลังจากที่คุณมีบัญชีแล้วได้รับการอนุมัติแล้ว
- (เช่นแทน) คุณสามารถเชื่อมโยงอนุญาต "ในนามนิติบุคคลหรือบุคคลธรรมดา" จากบัญชีผู้ใช้งานที่คุณสร้างขึ้นได้เช่นกัน โดยไม่ต้องสร้างบัญชีผู้ถือหุ้นในนาม

ข้อมูลที่ทางราชการออกให้ โปรดกรอกข้อมูลส่วนตัวผู้ถือบัญชี ที่ไม่ใช่ข้อมูลบริษัท

ประเภทบัตร \* รหัสบัตร 13 หลัก \* ออกให้ ณ จังหวัด \* ออกให้ ณ อำเภอ \*

บัตรประชาชน \* 1509901187935 \* เลย \* \* บ้านหวี \*

วันที่ออกบัตร \* วันที่หมดอายุ \* สัญชาติ \* เชื้อชาติ \*

07/09/2560 17/08/2561 ไทย \* \* ไทย \* \*

บ้านเลขที่ \* หมู่ \* ซอย

112 \* \* \*

จังหวัด \* อำเภอ \* ตำบล \*

เลย \* \* บ้านหวี \* \* บ้านหวี \* \*

โปรดเลือก หรือต้องพิมพ์มากกว่า 1

รหัสไปรษณีย์ \* หมายเลขติดต่อ \* เบอร์โทรศัพท์

42170 \* \* 089-4567899

โปรดใส่

แบบหลักฐานเพื่อการพิจารณา Documentation for consideration

แนบสำเนา "บัตรประชาชน" ที่มีชื่อตรงกับข้อมูลผู้ใช้งาน (เฉพาะไฟล์ jpg, png หรือ pdf)

Choose File 4664b9d.png

แนบเอกสารอื่นๆ (เฉพาะไฟล์ zip)

Choose File No file chosen

6. กดปุ่ม “บันทึก”

บันทึก บันทึก

3. กรอกรายละเอียดข้อมูลผู้ประกอบการ / ผู้ถือบัญชีบริษัท

4. กรอกรายละเอียดข้อมูลที่ทางราชการออกให้

5. แนบไฟล์หลักฐานเพื่อการพิจารณา

### 2.3 รอกการยืนยันการใช้งานจากผู้ดูแลระบบ

ระบบบริการอิเล็กทรอนิกส์ กรมปศุสัตว์  
Department Of Livestock Development

(ผู้ปกครอง)

ระบบบริการอิเล็กทรอนิกส์ด้านอาหารสัตว์และวัตถุดิบทรายการปศุสัตว์

บัญชีของคุณอยู่ในขั้นตอนการตรวจพิจารณา

- กระบวนการพิจารณาใช้เวลาประมาณ 48 ชั่วโมง
- เมื่อบัญชีของท่านได้รับการพิจารณา คุณจะได้รับการแจ้งเตือนผ่านทางอีเมลที่ลงทะเบียนไว้
- กรณีบัญชีของคุณไม่ได้รับการอนุมัติภายใน 48 ชั่วโมง กรุณาติดต่อเจ้าหน้าที่ กองควบคุมอาหารและยาสัตว์ โทร. 0-2159-0406-7 โทรสาร 0-2159-0406-7 ต่อ 105 อีเมล [afvc.nsw@dld.go.th](mailto:afvc.nsw@dld.go.th)

7. รอกการยืนยันผู้ใช้งานจากผู้ดูแลระบบ

### 2.4 เมื่อได้รับการยืนยันเรียบร้อยแล้วจะได้รับ e-mail แจ้งเตือน

แจ้งบัญชีของคุณอยู่ในขั้นตอนการตรวจพิจารณา โดยกรมปศุสัตว์

afvc.nsw@dld.go.th ถึง ฉัน

กรมปศุสัตว์  
Department Of Livestock Development

บัญชีของคุณอยู่ในขั้นตอนการตรวจพิจารณา

- กระบวนการพิจารณาใช้เวลาประมาณ 48 ชั่วโมง
- เมื่อมีบัญชีของท่านได้รับการพิจารณา คุณจะได้รับการแจ้งเตือนผ่านทางอีเมลที่ลงทะเบียนไว้
- กรณีมีบัญชีของคุณไม่ได้รับการอนุมัติภายใน 48 ชั่วโมง กรุณาติดต่อเจ้าหน้าที่ กองควบคุมอาหารและยาสัตว์ โทร. 0-2159-0406-7 โทรสาร 0-2159-0406-7 ต่อ 105 อีเมล [afvc.nsw@dld.go.th](mailto:afvc.nsw@dld.go.th)

ขอแสดงความนับถือ  
กองควบคุมอาหารและยาสัตว์ กรมปศุสัตว์  
โทร. 0-2159-0406-7 โทรสาร 0-2159-0406-7 ต่อ 105  
อีเมล [afvc.nsw@dld.go.th](mailto:afvc.nsw@dld.go.th)

8. เมื่อได้รับการยืนยันเรียบร้อยแล้วจะได้รับอีเมลแจ้งเตือน

## 2.5 เมื่อเข้าสู่ระบบแล้วจะแสดงหน้าตาการใช้งานดังรูป

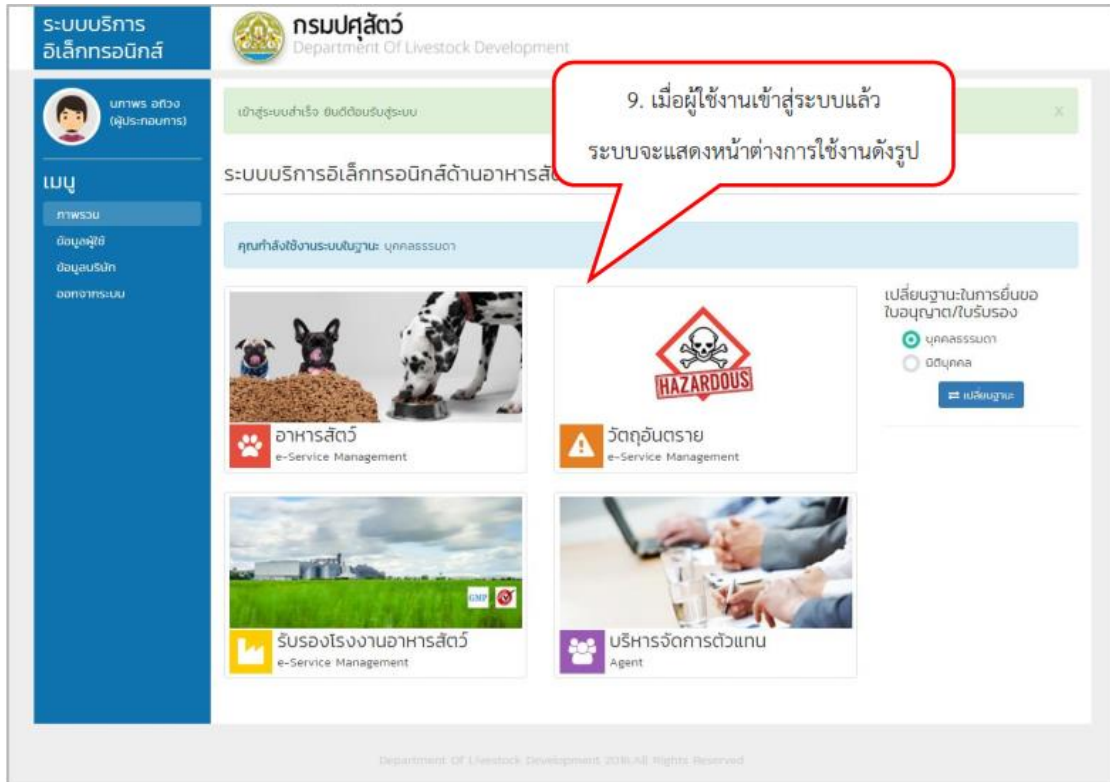

## 3. การเปลี่ยนฐานะในการยื่นขอใบอนุญาต/ใบรับรอง

โดยการเลือกฐานะที่ต้องการเปลี่ยน แล้วกดปุ่ม “เปลี่ยนฐานะ”

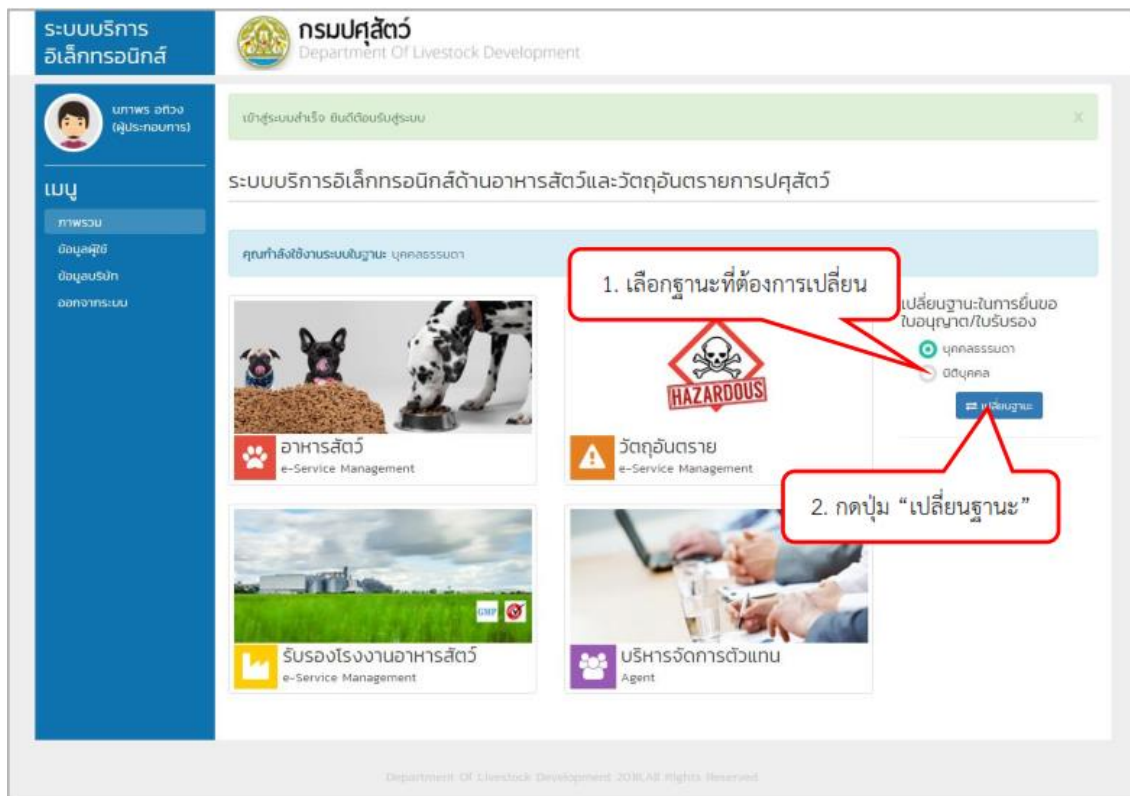

#### 4. การเพิ่มผู้ดำเนินการกิจการ (กรณีที่เข้าใช้งานในฐานะนิติบุคคล)

ระบบบริการอิเล็กทรอนิกส์ กรมปศุสัตว์ Department Of Livestock Development

นภาพร อติวง (ผู้ประกอบการ) ข้อมูลบริษัทของผู้ประกอบการ

1. เลือกแถบเมนู “ข้อมูลบริษัท”

เลขผู้เสียภาษี 1509908122236  
เลขทะเบียนการค้า 4141153622  
วันที่จดทะเบียน 03/06/2557

ที่ตั้งบริษัท เลขที่ 112 เหล่ากอจกท นาแหว เลข 42170

ข้อมูลผู้ดำเนินการกิจการ

นภาพร อติวง

Tel. 089-4567893 (ผู้ดำเนินการหลัก)

2. กดปุ่ม “เพิ่ม”

ระบบบริการอิเล็กทรอนิกส์ กรมปศุสัตว์ Department Of Livestock Development

นภาพร อติวง (ผู้ประกอบการ) ข้อมูลผู้ประกอบการ / ผู้ถือบัญชีบริษัท ข้อมูลส่วนนี้จะนำไปแสดงที่ใบอนุญาต / ใบรับรอง

3. กรอกรายละเอียดข้อมูลผู้ประกอบการ/ผู้ถือบัญชีบริษัท

คำนำหน้าชื่อ ต.ร. ชื่อ (ภาษาไทย) \* สมหญิง

ชื่อ (ภาษาอังกฤษ) \* somying

นามสกุล (ภาษาอังกฤษ) \* naja

วันเดือนปีเกิด \* 15/06/2553 ผู้ดำเนินการหลัก \*  ใช่  ไม่

อีเมล \* nap.aphiwongngam@gmail.com

ข้อมูลที่ทางราชการออกให้ ใส่อกรอกข้อมูลส่วนตัวผู้ถือบัญชี ที่ไม่ใช่ข้อมูลบริษัท

ประเภทบัตร รหัสบัตร 13 หลัก

บัตรประจำตัวป. 125555577466

สัญชาติ \* ไทย-จีน,จีน-ไทย

ที่ตั้ง

เลขที่ *	หมู่ที่	ซอย	ถนน
112	112	112	112

จังหวัด \* กาฬสินธุ์ อำเภอ \* กมลาไสย ตำบล \* กมลาไสย

รถยนต์ \* 330 หมายเลขติดต่อ \* 156328888 เบอร์แฟกซ์

5. กดปุ่ม “บันทึก”

ระบบบริการอิเล็กทรอนิกส์ กรมปศุสัตว์ Department Of Livestock Development

เพิ่มข้อมูลสำเร็จ

ข้อมูลบริษัทของผู้ประกอบการ

ประเภทบริษัท บริษัท มหาชน (จำกัด)  
ชื่อบริษัท (ภาษาไทย) นภาพร กรุ๊ป  
ชื่อบริษัท (ภาษาอังกฤษ) Napapo Group  
ที่ตั้งบริษัท เลขที่ 112 เหล่ากอหก นาแหว เลข 42170

เลขผู้เสียภาษี 1509988122236  
เลขทะเบียนการค้า 4141153622  
วันที่จดทะเบียน 03/06/2557

6. ระบบแสดงข้อมูลผู้ดำเนินงานกิจการ

ข้อมูลผู้ดำเนินงานกิจการ

นภาพร อติวง  
Tel. 089-4567893 (ผู้ดำเนินงานหลัก) แก้ไข

สมหญิง มะจ๊ะ  
Tel. 156328888 แก้ไข ลบ

5. การเพิ่มรายชื่อบุคลากรบริษัท (กรณีเข้าใช้งานฐานะนิติบุคคล)

ระบบบริการอิเล็กทรอนิกส์ กรมปศุสัตว์ Department Of Livestock Development

ข้อมูลบริษัทของผู้ประกอบการ

1. เลือกแถบเมนู "ข้อมูลบริษัท"

ประเภทบริษัท บริษัท มหาชน (จำกัด)  
ชื่อบริษัท (ภาษาไทย) นภาพร กรุ๊ป  
ชื่อบริษัท (ภาษาอังกฤษ) Napapo Group  
ที่ตั้งบริษัท เลขที่ 112 เหล่ากอหก นาแหว เลข 42170

เลขผู้เสียภาษี 1509988122236  
เลขทะเบียนการค้า 4141153622  
วันที่จดทะเบียน 03/06/2557

ข้อมูลผู้ดำเนินงานกิจการ

นภาพร อติวง  
Tel. 089-4567893 (ผู้ดำเนินงานหลัก) แก้ไข

รายชื่อบุคลากรบริษัท

ดูรายชื่อ แก้ไข

นภาพร อติวง  
nap.aphiwongngam@gmail.com  
1509901187XXX  
ผู้ถือใบอนุญาต

2. กดปุ่ม "เพิ่ม"

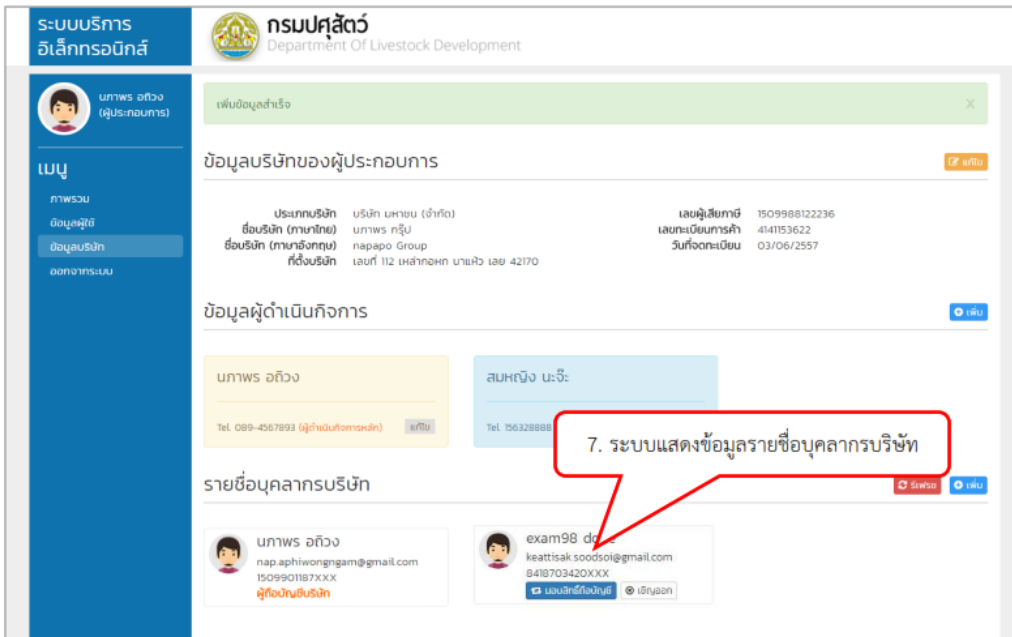
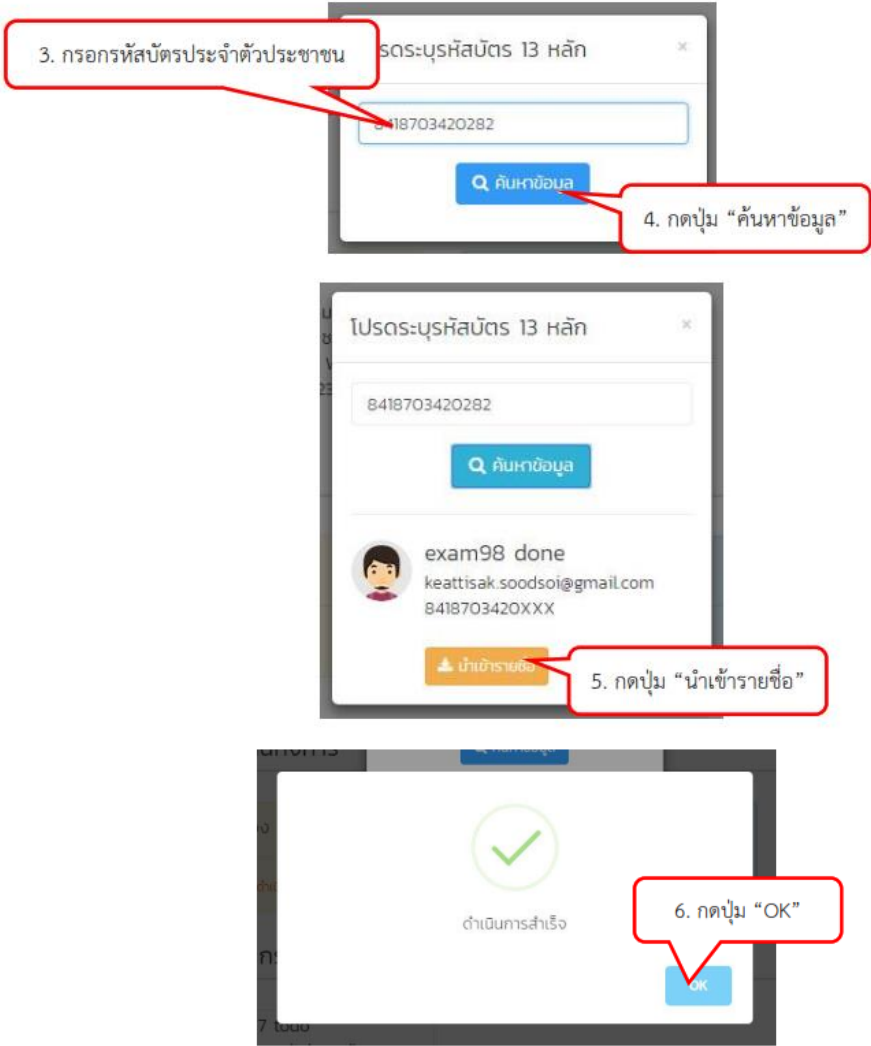

## 6. ขั้นตอนการแจ้งการนำเข้าอาหารสัตว์เข้ามาในราชอาณาจักร ผ่านระบบบริการอิเล็กทรอนิกส์ด้านอาหารสัตว์และวัตถุดิบตรายด้านการปศุสัตว์

6.1 เข้าไปที่เว็บไซต์ <http://eservice.afvc.dld.go.th/> และเข้าสู่ระบบ โดยกรอกชื่อผู้ใช้งานและรหัสผ่าน แล้วกดปุ่ม “เข้าสู่ระบบ”

6.2 เลือกระบบบริการประเภทอาหารสัตว์

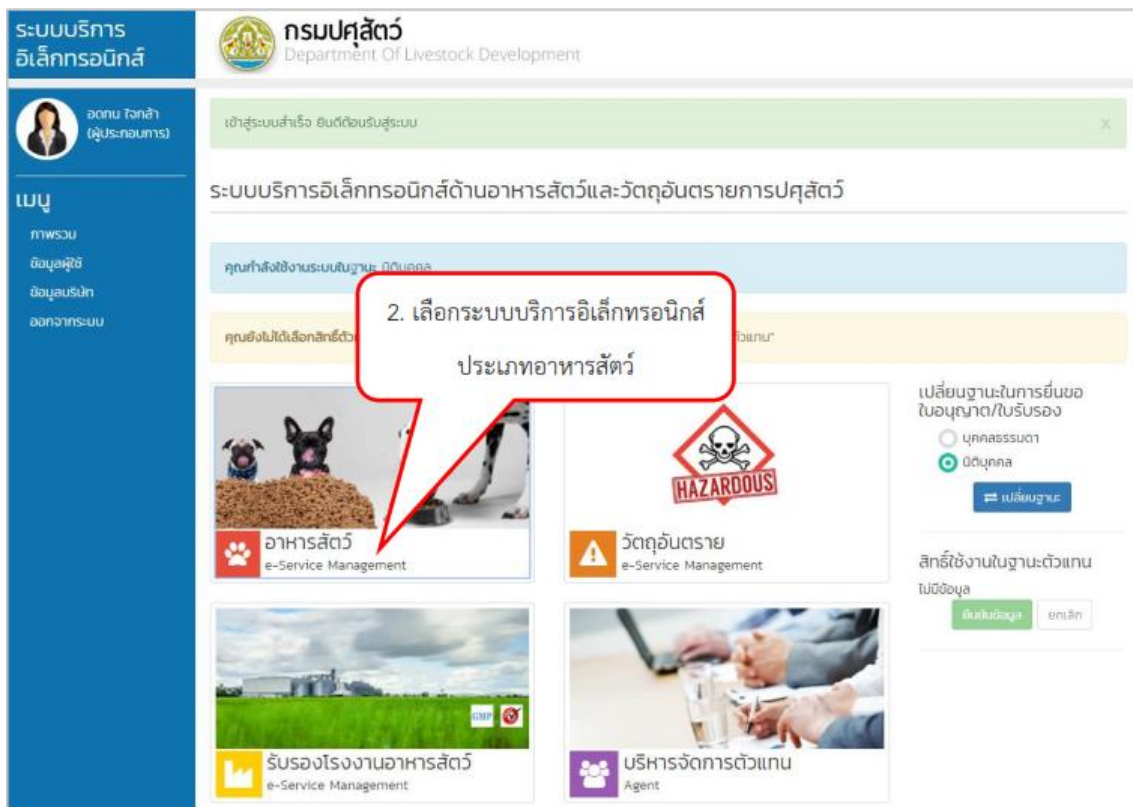

6.3 หนังสือแจ้งการนำเข้าอาหารสัตว์เข้ามาในราชอาณาจักร (น.ส.4) ให้กดปุ่ม “ขอใหม่”

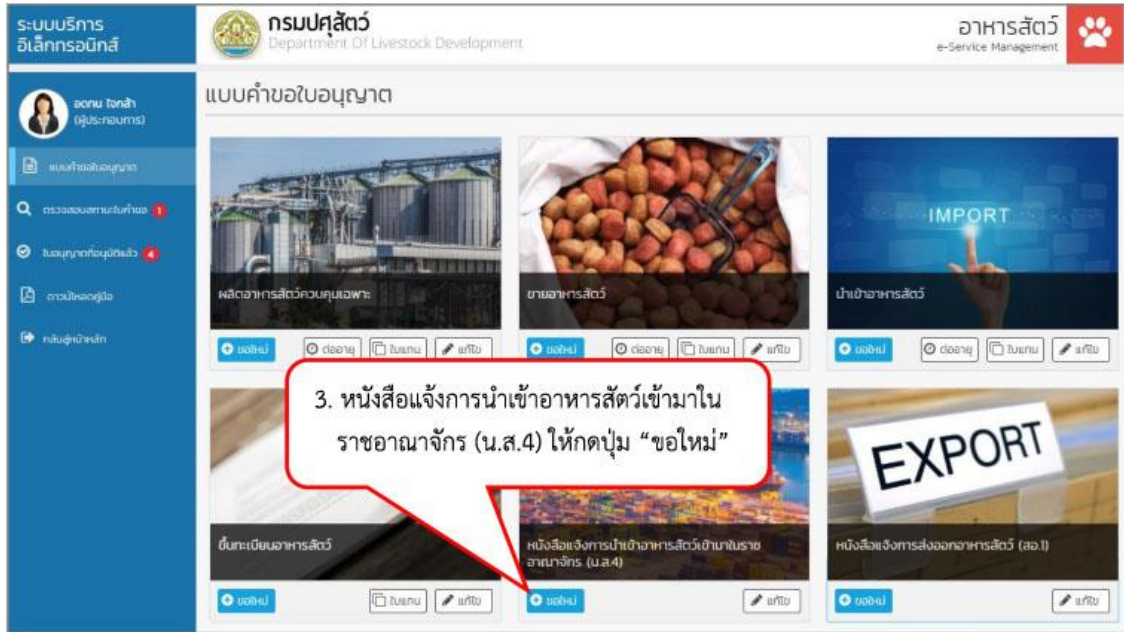

6.4 กรอกรายละเอียดให้ครบถ้วน

กรมปศุสัตว์ Department Of Livestock Development อาหารสัตว์ e-Service Management

คำขอหนังสือแจ้งการนำเข้าอาหารสัตว์เข้ามาในราชอาณาจักร (น.ส.4)

เลขที่ใบทำของ วันที่ยื่น \* วันที่ \*

ข้อมูลผู้ประกอบการ

ชื่อต้นบุคคล ประเภท จดทะเบียนเมื่อ เลขทะเบียนบริษัท

ที่อยู่คนละ ประเภท หมู่

ที่ตั้งสำนักงานและที่ อรอก/ซอย ถนน

22/1 รุ่งเรือง สุทธิสาร 3

ตำบล/แขวง รหัสไปรษณีย์ เบอร์โทรศัพท์ โทรสาร อีเมล

บางขุนเทียน 10150 028884537 - yoothongdee@gmail.com

ผู้ยื่นอำนาจลงชื่อแทนบุคคลผู้อนุญาต

ข้อมูลผู้ดำเนินการ

ชื่อ-สกุล \* อายุ \* สัญชาติ \*

เบอาชอนินต์ อู่ทองดี 27 ไทย

ประเภทบัตร \* เลขที่ \* ออกให้ ณ จังหวัด ออกให้ ณ อำเภอ/เขต

บัตรประจำตัวประชาชน 1234567891011 กรุงเทพมหานคร เขตคลองเตย

อยู่เลขที่ \* อรอก/ซอย ถนน หมู่ที่ จังหวัด \* อำเภอ/เขต \*

123 รุ่งเรือง สุทธิสาร 2 กรุงเทพมหานคร เขตคลองเตย

ตำบล/แขวง รหัสไปรษณีย์ เบอร์โทรศัพท์ \* โทรสาร อีเมล

คลองเตย 10110 0888236272 - reeng@gmail.com

ความประสงค์จะขอนำเข้าอาหารสัตว์

ลำดับที่	ชื่อทางการค้า	น้ำหนักสุทธิ	มูลค่า (บาท)
1		0.000	0.000

4. กรอกรายละเอียดให้ครบถ้วน

6.5 จากการกรอกตามข้อ 4 ตรงหัวข้อ “ความประสงค์จะขอนำเข้าอาหารสัตว์” ให้กดปุ่ม “แก้ไข” ระบบจะแสดงหน้ารายละเอียด ดังนี้

รายละเอียดสินค้า

เลขที่ใบสำคัญการขึ้นทะเบียนอาหารสัตว์

ยกเว้นการขึ้นทะเบียน ▼

ชื่อทางการค้าภาษาไทย *	ชื่อทางการค้าภาษาอังกฤษ *		
ประเภท *	ชนิด *		
โรงงานผู้ผลิต	เลขที่	ถนน	เมือง
รัฐ	รหัสไปรษณีย์	ประเทศ *	

---

เลขที่ Invoice *	ลำดับที่ใบ Invoice *	วันที่ Invoice *	
ระบุชนิดสินค้าตามพิกัดศุลกากร *	ชื่อภาษาอังกฤษ *	รหัสพิกัดศุลกากร *	รหัสสถิติสินค้า *
จำนวนแพ็คเกจ *	หน่วย *	มูลค่า (บาท) *	
Gross weight *	หน่วย *	Net weight *	หน่วย *

ตกลง

กรอกรายละเอียด ดังนี้

- เลขที่ใบสำคัญการขึ้นทะเบียนอาหารสัตว์
- ชื่อทางการค้าภาษาไทย
- ชื่อทางการค้าภาษาอังกฤษ
- ประเภท ให้คลิกเลือกประเภทอาหารสัตว์
- ชนิดอาหารสัตว์ ให้คลิกเลือกชนิดอาหารสัตว์ หรือคีย์ชื่อชนิดลงไปได้
- โรงงานผู้ผลิต กรอกชื่อโรงงานผู้ผลิต โดยกรอกรูปแบบภาษาไทยหรือภาษาอังกฤษ

- ที่อยู่โรงงานผู้ผลิต ได้แก่ เลขที่ ถนน เมือง รัฐ รหัสไปรษณีย์ ประเทศ โดยกรอกรูปแบบภาษาไทย หรือภาษาอังกฤษ
- เลขที่ Invoice กรอกเป็นตัวเลขหรืออักษรภาษาอังกฤษ
- ลำดับที่ใน Invoice กรอกตัวเลขตามลำดับที่ปรากฏใน invoice
- วันที่ Invoice คลึงเลือกวันที่จากปฏิทิน
- ระบุชนิดสินค้าตามพิกัดศุลกากร ชื่อภาษาอังกฤษ รหัสพิกัดศุลกากร และรหัสสถิติ สามารถคลิกเลือกจากรายการที่มี หรือคีย์ตัวเลขในช่องว่าง
- จำนวนแพ็คเกจ กรอกตัวเลขตามจำนวนแพ็คเกจที่ปรากฏในเอกสาร Packing list และเลือกหน่วยของแพ็คเกจ
- มูลค่า (บาท) มูลค่าของสินค้าที่นำเข้า ให้แปลงค่าเงินเป็นสกุลเงินบาท
- Gross weight กรอกน้ำหนักรวมแพ็คเกจทั้งหมด และเลือกหน่วยน้ำหนัก Gross weight
- Net weight กรอกน้ำหนักสุทธิของสินค้าที่ไม่รวมแพ็คเกจ และเลือกหน่วยน้ำหนัก Net weight

เมื่อกรอกทั้งหมดแล้ว ให้กดปุ่ม “ตกลง” หลังจากนั้นให้กรอกรายละเอียดดังต่อไปนี้ ในหน้าถัดไป ดังนี้

#### รายการนำเข้าอาหารสัตว์ทั้งหมด

- จำนวนตู้ กรอกตัวเลขจำนวนตู้สินค้า
- หมายเลขตู้
- เมืองท่าที่ออก กรอกชื่อเมืองท่าที่ออกสินค้าต้นทาง
- ส่งออกจากประเทศ กรอกชื่อประเทศของท่าที่ส่งออก
- เมื่อวันที่ กรอกวันที่ที่ออกจากเมืองท่าต้นทาง
- โดยทาง ให้เลือกวิธีการขนส่งสินค้า
- ชื่อ/หมายเลขยานพาหนะ
- ถึงท่านำเข้า เลือกท่านำเข้าที่มาถึงประเทศไทย จังหวัด ในวันที่ เลือกจากปฏิทินวันที่
- ตรวจสอบที่ด่านกักกันสัตว์ ให้เลือกด่านกักกันสัตว์ที่ตรวจสอบอาหารสัตว์ตามท่าเข้า

#### สถานที่เก็บอาหารสัตว์

- เลขที่ใบอนุญาตนำเข้า
- ชื่อสถานที่เก็บอาหารสัตว์
- เลขที่ ตรอก/ซอย ถนน หมู่ที่ จังหวัด อำเภอ/เขต ตำบล/แขวง รหัสไปรษณีย์ เบอร์โทรศัพท์ โทรสาร

#### เอกสารหลักฐานต่างๆ

- ผู้ยื่นคำขอต้องแนบเอกสารหลักฐาน ตามที่กำหนดในแบบคำขอแจ้งการนำเข้าอาหารสัตว์เข้ามาในราชอาณาจักร โดยการแนบไฟล์เข้ามาในระบบ ตามหัวข้อเอกสารนั้น

- ระบบรองรับไฟล์นามสกุล .jpeg, .jpg, .gif, .bmp, .png, .pdf, .doc, .docx, .xls และ .xlsx
- ไฟล์เอกสารหลักฐานที่แนบ ต้องมีขนาดไฟล์ไม่เกิน 25 mb.

รายการนำเข้าอาหารสัตว์ทั้งหมด

มีจำนวนตู้  หมายเลขตู้

เมืองท่าที่ออก  ส่งออกจากประเทศ \*  เมื่อวันที่ \*  โดยทาง \*  ชื่อ/หมายเลขยานพาหนะ:

ถึงท่านำเข้า \*  จังหวัด \*  ในวันที่ \*  ตรวจสอบที่ด่านกักกันสัตว์ \*

---

สถานที่เก็บอาหารสัตว์

เลขที่ใบอนุญาตนำเข้าอาหารสัตว์  สถานที่เก็บอาหารสัตว์

ชื่อสถานที่เก็บอาหารสัตว์ \*  เลขที่ \*  ตระกูล/ชื่อย  ถนน  หมู่ที่

จังหวัด \*  อำเภอ/เขต \*  ตำบล/แขวง \*  รหัสไปรษณีย์ \*  เบอร์โทรศัพท์ \*  โทรสาร

---

เอกสารหลักฐานต่าง ๆ

- สำเนาใบสั่งซื้อ (Invoice) \*
- ใบขนสินค้า (Bill of lading) \*
- สำเนาใบรายงานการบรรจุ (Packing List)
- หนังสือรับรองแหล่งกำเนิด (Certificate of Origin) \*
- หนังสือรับรองผลการวิเคราะห์ (Certificate of Analysis) \*
- หนังสือแสดงรายละเอียดผลิตภัณฑ์ (Product Information)
- หนังสือรับรองสูตร (Certificate of Formula)
- หนังสือรับรองสุขภาพ/หนังสือรับรองการปลอดศัตรูพืช (Certificate of health/Certificate of Phytosanitary) จากหน่วยงานราชการที่รับผิดชอบของประเทศผู้ผลิต
- บัญชีรายชื่อผู้ซื้อสินค้าพร้อมปริมาณการสั่งซื้อ และที่อยู่รายละเอียด
- ใบสำคัญการขึ้นทะเบียนอาหารสัตว์
- ใบอนุญาตนำเข้าอาหารสัตว์
- เอกสารหลักฐานอื่น ๆ ได้แก่

5. กดปุ่ม “บันทึกคำขอ” เพื่อจัดเก็บคำขอ แต่ยังไม่ส่งคำขอไปยังเจ้าหน้าที่

6. กดปุ่ม “ยื่นคำขอ” เพื่อส่งคำขอไปที่เจ้าหน้าที่

## 7. การตรวจสอบสถานะคำขอที่ยื่นไว้ในระบบ

เมื่อได้ยื่นคำขอผ่านระบบผ่านระบบ NSW (National Single Window) สามารถตรวจสอบสถานะของคำขอได้โดยวิธีการ ดังนี้

ลำดับ	สถานะ	ความหมาย
1	บันทึกคำขอ	บันทึกคำขอในระบบของผู้ใช้งาน แต่ยังไม่ประสงค์ยื่นคำขอต่อเจ้าหน้าที่
2	ยื่นคำขอ	คำขอแสดงที่หน้าต่างของเจ้าหน้าที่ พร้อมให้เจ้าหน้าที่ตรวจสอบ
3	แก้ไขข้อมูล/รอเอกสารเพิ่มเติม	ให้แก้ไขหรือเพิ่มเติมเอกสารตามที่เจ้าหน้าที่แจ้ง
4	แก้ไขเรียบร้อยแล้ว	ผู้ยื่นคำขอได้ดำเนินการแก้ไขตามที่เจ้าหน้าที่แจ้งแล้ว
5	รอลงนาม	เจ้าหน้าที่ตรวจสอบเรียบร้อยแล้ว รอพนักงานเจ้าหน้าที่อนุมัติ
6	ใช้งาน	พนักงานเจ้าหน้าที่อนุมัติ ลงนามในเอกสารรับแจ้งการนำเข้าแล้ว สามารถดาวน์โหลดเอกสารไปใช้ดำเนินการต่อไปได้

### วิธีการตรวจสอบสถานะคำขอในระบบ

1. เลือกแถบเมนู "ตรวจสอบสถานะใบคำขอ" (Select the menu tab "Check Request Status")
2. กรองข้อมูลที่ต้องการค้นหา แล้วกดปุ่ม "ค้นหา" (Filter the information you want to search and click the "Search" button)
3. สามารถแก้ไขรายละเอียดข้อมูล (Can edit the details of the information)
4. สามารถพิมพ์ใบคำขอ (Can print the request form)

The main content area displays a table of requests with columns for ID, Date, Status, and Location. Each row includes a 'ตรวจสอบ' (Check) button. The footer indicates 'Department Of Livestock Development ©2016 All Rights Reserved'.

## บทที่ 6

### การดำเนินการในกรณีอาหารสัตว์ไม่มีคุณภาพหรือไม่ได้มาตรฐาน

ตามพระราชบัญญัติควบคุมคุณภาพอาหารสัตว์ พ. ศ. 2558 ได้กำหนดหน้าที่ให้ผู้ประกอบการอาหารสัตว์และเกษตรกรผู้เลี้ยงสัตว์ปฏิบัติตามข้อกำหนด หากผู้ใดฝ่าฝืนก็จะได้รับโทษ ซึ่งการดำเนินการตามกฎหมายกับผู้ประกอบการอาหารสัตว์และเกษตรกรผู้เลี้ยงสัตว์นั้น มีรายละเอียดปลีกย่อยมากมาย ซึ่งอาจทำให้เจ้าหน้าที่สับสนในการแจ้งความดำเนินคดี ดังนั้น เพื่อให้ง่ายแก่การเข้าใจและสามารถนำไปปฏิบัติได้สะดวก เป็นไปในแนวทางเดียวกัน จึงจำแนกประเภทของการกระทำความผิดไว้ ดังนี้

#### 1. ความผิดที่ต้องพิสูจน์

ความผิดที่ต้องพิสูจน์ หมายความว่า ผู้ประกอบการอาหารสัตว์หรือฟาร์มเลี้ยงสัตว์ กระทำการเกี่ยวกับผลวิเคราะห์อาหารสัตว์ ข้อความโฆษณา การปลอมปน อาหารสัตว์เสื่อมคุณภาพ ผิดมาตรฐาน ให้พนักงานเจ้าหน้าที่ทำการเก็บตัวอย่างอาหารสัตว์ ฉลาก สื่อโฆษณา มาทำการตรวจสอบตามระเบียบที่กำหนด และหากผลการตรวจพิสูจน์ปรากฏว่าไม่ถูกต้องตามที่ขึ้นทะเบียน หรือมาตรฐาน หรือที่ได้รับอนุญาต ให้พนักงานเจ้าหน้าที่ดำเนินการร้องทุกข์กล่าวโทษต่อพนักงานสอบสวนแห่งท้องที่ที่ความผิดนั้นได้เกิด หรืออ้าง หรือเชื่อได้ว่าเกิดขึ้นภายในขอบเขตอำนาจสอบสวนของพนักงานสอบสวนนั้นทุกข้อหาความผิด เมื่อพนักงานเจ้าหน้าที่ดำเนินการกล่าวโทษร้องทุกข์แล้วให้พนักงานเจ้าหน้าที่รายงานให้กรมปศุสัตว์ทราบเป็นกรณีเร่งด่วน

#### 2. ความผิดที่เปรียบเทียบความผิดได้

เพื่อให้การดำเนินการเปรียบเทียบความผิด ตามพระราชบัญญัติควบคุมคุณภาพอาหารสัตว์ พ.ศ. 2558 เป็นไปอย่างเรียบร้อย มีระบบ และคล่องตัว เกิดประโยชน์ต่อทางราชการ อาศัยอำนาจตามความในมาตรา 99 แห่งพระราชบัญญัติควบคุมคุณภาพอาหารสัตว์ พ.ศ. 2558 อธิบดีกรมปศุสัตว์จึงวางระเบียบปฏิบัติเกี่ยวกับการเปรียบเทียบความผิด ตามกฎหมายว่าด้วยการควบคุมคุณภาพอาหารสัตว์ ตามระเบียบกรมปศุสัตว์ว่าด้วยการเปรียบเทียบความผิด ตามกฎหมายว่าด้วยการควบคุมคุณภาพอาหารสัตว์ พ.ศ. 2560

“ความผิด” หมายความว่า ความผิดที่มีโทษปรับสถานเดียว หรือเป็นความผิดที่มีโทษปรับหรือจำคุกเกินหนึ่งปี ตามพระราชบัญญัติควบคุมคุณภาพอาหารสัตว์ พ.ศ. 2558

“ผู้กระทำความผิด” หมายความว่า ผู้ต้องหาว่ากระทำความผิด ตามพระราชบัญญัติควบคุมคุณภาพอาหารสัตว์ พ.ศ. 2558

“พนักงานเจ้าหน้าที่” หมายความว่า ผู้ได้รับแต่งตั้งให้เป็นพนักงานเจ้าหน้าที่ ตามพระราชบัญญัติควบคุมคุณภาพอาหารสัตว์ พ.ศ. 2558

“ผู้มีอำนาจเปรียบเทียบความผิด” หมายความว่า อธิบดีหรือผู้ซึ่งอธิบดีมอบหมาย ให้มีอำนาจเปรียบเทียบความผิดได้ ตามพระราชบัญญัติควบคุมคุณภาพอาหารสัตว์ พ.ศ. 2558

“อธิบดี” หมายความว่า อธิบดีกรมปศุสัตว์

ผู้มีอำนาจเปรียบเทียบความผิดและเปรียบเทียบปรับ		
ทุกท้องที่ทั่วราชอาณาจักร	ในท้องที่กรุงเทพมหานคร	ในท้องที่จังหวัดท้องที่เขตและพื้นที่รับผิดชอบ
อธิบดีกรมปศุสัตว์ รองอธิบดีกรมปศุสัตว์ ผู้อำนวยการกองควบคุมอาหารและยาสัตว์ ผู้อำนวยการกองสารวัตรและกักกัน	ปศุสัตว์กรุงเทพมหานคร	ปศุสัตว์เขต ปศุสัตว์จังหวัด หัวหน้าด่านกักกันสัตว์

ตามมาตรา 99 แห่งพระราชบัญญัติควบคุมคุณภาพอาหารสัตว์ พ.ศ. 2558 บรรดาความผิดตามพระราชบัญญัตินี้ที่มีโทษปรับสถานเดียว หรือเป็นความผิดที่มีโทษปรับหรือจำคุกไม่เกินหนึ่งปี ให้อธิบดีหรือผู้ซึ่งอธิบดีมอบหมายมีอำนาจเปรียบเทียบได้ตามระเบียบที่อธิบดีประกาศกำหนด เมื่อผู้ต้องหาได้ชำระเงินค่าปรับตามจำนวนที่เปรียบเทียบภายในสิบห้าวันนับแต่วันที่มีการเปรียบเทียบแล้ว ให้ถือว่าคดีเลิกกันตามบทบัญญัติแห่งประมวลกฎหมายวิธีพิจารณาความอาญา

### 3. การเตรียมความพร้อมของพนักงานเจ้าหน้าที่ในการแจ้งความดำเนินคดีตามพระราชบัญญัติควบคุมคุณภาพอาหารสัตว์ พ. ศ. 2558

การเตรียมความพร้อมของพนักงานเจ้าหน้าที่ในการดำเนินคดีกับผู้ฝ่าฝืนตามควบคุมคุณภาพอาหารสัตว์ พ. ศ. 2558 พนักงานเจ้าหน้าที่ที่มีอำนาจตามพระราชบัญญัตินี้ ต้องศึกษารายงานบัญญัติไว้ในกฎหมายให้เข้าใจและต้องมีความพร้อมอยู่เสมอในการดำเนินการทางกฎหมายเพื่อให้การปฏิบัติงานเป็นไปด้วยความเรียบร้อย

### 4. วัตถุประสงค์ของการเตรียมตัวของพนักงานเจ้าหน้าที่

4.1 เพื่อเป็นการเตรียมความพร้อมด้านบุคคลากรซึ่งเป็นพนักงานเจ้าหน้าที่ในการเป็นผู้ร้องทุกข์กล่าวโทษ เพื่อให้พนักงานสอบสวนดำเนินคดีกับผู้ฝ่าฝืนกฎหมายที่พนักงานเจ้าหน้าที่ผู้นั้นเป็นพนักงานเจ้าหน้าที่ตามกฎหมายฉบับนี้ตลอดจนเป็นพยานในการกล่าวโทษ

4.2 เพื่อเตรียมความพร้อมด้านข้อมูลของผู้ประกอบการอาหารสัตว์ที่เจ้าหน้าที่ได้เข้าตรวจสอบและพบการกระทำอันเป็นการฝ่าฝืนกฎหมายว่าด้วยการควบคุมคุณภาพอาหารสัตว์ พ.ศ. 2558

4.3 เพื่อเตรียมความพร้อมด้านเอกสารวัตถุพยานที่เกี่ยวข้องที่เจ้าหน้าที่ได้ตรวจสอบตรวจพบการกระทำผิดและการยึดหรืออายัดวัตถุพยานเพื่อส่งมอบให้พนักงานสอบสวน

4.4 เพื่อเตรียมความพร้อมเกี่ยวกับหนังสือจากหน่วยงานที่ตนสังกัดถึงผู้กำกับสถานีตำรวจท้องที่เกิดเหตุที่ตรวจพบการกระทำความผิด

## 5 การเตรียมความพร้อมของพนักงานเจ้าหน้าที่ในการแจ้งความดำเนินคดี

### 5.1 พนักงานเจ้าหน้าที่

เมื่อพนักงานเจ้าหน้าที่ได้รับมอบหมายหน้าที่ให้เป็นผู้แจ้งความร้องทุกข์กล่าวโทษดำเนินคดีกับผู้ฝ่าฝืนพระราชบัญญัติควบคุมคุณภาพอาหารสัตว์ พ.ศ. 2558 ให้เจ้าหน้าที่ตรวจสอบตนเองว่าเป็นพนักงานเจ้าหน้าที่ตามประกาศกระทรวงเกษตรและสหกรณ์ เรื่อง แต่งตั้งพนักงานเจ้าหน้าที่ตามพระราชบัญญัติควบคุมคุณภาพอาหารสัตว์ พ.ศ. 2558 และฉบับที่แก้ไขเพิ่มเติมหรือไม่ มีบัตรพนักงานเจ้าหน้าที่ตามกฎหมายกำหนดหรือไม่ หรือบัตรอาจหมดอายุก็ต้องมีบัตรประจำตัวข้าราชการพนักงานราชการ เป็นหลักฐานแสดงตัวบุคคลากรแนบไปด้วย

### 5.2 ข้อมูลเกี่ยวกับผู้ประกอบการอาหารสัตว์

การเตรียมความพร้อมด้านข้อมูลเกี่ยวกับผู้ประกอบการอาหารสัตว์มีความสำคัญต่อรูปคดีเป็นอย่างยิ่ง เพื่อให้การเนินการทางกฎหมายเป็นไปอย่างรวดเร็ว รัดกุม ถูกต้อง และมีประสิทธิภาพ พนักงานเจ้าหน้าที่ต้องเตรียมข้อมูลเกี่ยวกับผู้ประกอบการ เช่น ชื่อผู้กระทำผิด ชื่อผู้ดำเนินกิจการอนุญาต ข้อมูลเกี่ยวกับผู้กระทำผิดและผู้เกี่ยวข้อง ประวัติการดำเนินการและการตรวจพบการปฏิบัติไม่ถูกต้องตามพระราชบัญญัติควบคุมคุณภาพอาหารสัตว์ พ.ศ. 2558

### 5.3 ข้อมูลเกี่ยวกับกฎหมาย

พนักงานเจ้าหน้าที่ต้องศึกษารายละเอียดของกฎหมายว่าด้วยการควบคุมคุณภาพอาหารสัตว์ พ.ศ. 2558 กฎกระทรวง ประกาศกระทรวงเกษตรและสหกรณ์ ระเบียบกรมปศุสัตว์และคำสั่งกรมปศุสัตว์ทั้งหมดที่เกี่ยวข้อง ว่าผู้ประกอบการอาหารสัตว์รายนั้น ฝ่าฝืนมาตราใดและมีบทกำหนดโทษตามมาตราใดของพระราชบัญญัติควบคุมคุณภาพอาหารสัตว์ พ.ศ. 2558

### 5.4 การเตรียมความพร้อมด้านเอกสาร

พนักงานเจ้าหน้าที่ต้องเตรียมเอกสารหลักฐานที่เจ้าหน้าที่ใช้ปฏิบัติงานในการตรวจสอบทุกฉบับที่เกี่ยวข้อง เพื่อเป็นหลักฐานให้พนักงานสอบสวนนำเสนอพนักงานอัยการพิจารณา เพื่อส่งฟ้องในข้อหาความผิดดังกล่าว รวมถึงพยานอื่นๆ ซึ่งพนักงานเจ้าหน้าที่สามารถถ่ายสำเนาเอกสารทุกฉบับได้ แต่ต้องรับรองสำเนาทุกฉบับส่งมอบให้พนักงานสอบสวน สำหรับเอกสารที่มีความสำคัญที่ต้องส่งมอบให้พนักงานสอบสวน ได้แก่

#### เอกสารที่เจ้าหน้าที่ใช้ตรวจสอบผู้ประกอบการ

- บันทึกการตรวจสอบตรวจค้นของพนักงานเจ้าหน้าที่ตามพระราชบัญญัติควบคุมคุณภาพอาหารสัตว์ พ.ศ. 2558 (แบบ 1)
- บันทึกการเก็บตัวอย่างอาหารสัตว์ (แบบ 2)
- บันทึกการยึดหรืออายัดอาหารสัตว์ภาชนะบรรจุเอกสารหรือสิ่งใดๆเกี่ยวกับอาหารสัตว์ตามพระราชบัญญัติควบคุมคุณภาพอาหารสัตว์ พ.ศ. 2558 (แบบ 3)
- บันทึกถ้อยคำต่อพนักงานเจ้าหน้าที่ตามพระราชบัญญัติควบคุมคุณภาพอาหารสัตว์ พ.ศ. 2558 (แบบ 4)

- ใบรายงานผลการตรวจสอบคุณภาพอาหารสัตว์ทางห้องปฏิบัติการฉบับจริง ที่มีการลงนามรับรองผลทดสอบจากหน่วยงานที่ทดสอบ

#### เอกสารวัตถุพยานที่เกี่ยวข้องกับผู้ประกอบการที่เจ้าหน้าที่ยึดหรืออายัดไว้เป็นหลักฐาน

ตัวอย่างเช่น อาหารสัตว์ที่ทำการอายัดไว้ การบันทึกภาพถ่าย การบันทึกเสียง พยานวัตถุพยาน เอกสารอื่นที่ตรวจพบ เช่น ใบเสร็จรับเงิน ใบส่งของ อุปกรณ์ เครื่องมือเครื่องจักรที่ใช้ในการผลิตที่เจ้าหน้าที่ทำการอายัดไว้ สำหรับสิ่งของที่ทำการยึดอายัดไว้ควรทำบัญชีของกลางและควรระบุจำนวน ชนิด และราคาของกลางดังกล่าวไว้ด้วย เพื่อสะดวกในการทำบัญชียึดทรัพย์สินประกอบคดีดังกล่าว

#### เอกสารทั่วไปเกี่ยวกับกฎหมาย

- สำเนาพระราชบัญญัติควบคุมคุณภาพอาหารสัตว์ พ.ศ. 2558
- สำเนากฎกระทรวงที่เกี่ยวข้องที่ออกตามพระราชบัญญัติควบคุมคุณภาพอาหารสัตว์ พ.ศ. 2558
- สำเนาประกาศกระทรวงเกษตรและสหกรณ์ที่ออกตามพระราชบัญญัติควบคุมคุณภาพอาหารสัตว์ พ.ศ. 2558 ในเรื่องที่เกี่ยวข้อง
- สำเนาระเบียบกรมปศุสัตว์ที่ออกพระราชบัญญัติควบคุมคุณภาพอาหารสัตว์ พ.ศ. 2558
- ข้อมูลเกี่ยวกับการขออนุญาตและการขอขึ้นทะเบียนอาหารสัตว์
- ข้อมูลอื่นๆที่เกี่ยวข้องกับการติดตามตรวจสอบ
- สำเนาบัตรประจำตัวของพนักงานเจ้าหน้าที่ที่ผู้ร้องทุกข์กล่าวโทษและพยาน

### 5.5 หนังสือราชการ

พนักงานเจ้าหน้าที่ผู้ได้รับมอบหมายให้ทำหน้าที่เดินทางไปร้องทุกข์กล่าวโทษกับพนักงานสอบสวนในคดีดังกล่าว ควรตรวจสอบว่าสถานประกอบการดังกล่าวตั้งอยู่ในพื้นที่รับผิดชอบของสถานีตำรวจใด เพราะถ้าอยู่นอกเขตความรับผิดชอบแล้วพนักงานสอบสวนจะไม่รับแจ้งความ ทำให้ต้องเสียเวลาการเดินทางหรือถ้าพนักงานสอบสวนรับแจ้งความแล้วสรุปสำนวนส่งอัยการ อัยการก็อาจสั่งไม่ฟ้องได้เนื่องจากพนักงานสอบสวนไม่มีอำนาจในการสอบสวน และควรทำหนังสือราชการจากต้นสังกัดถึงหัวหน้าสถานีตำรวจนั้นๆ เพื่อความสะดวกของผู้ร้องทุกข์กล่าวโทษและพยานและจะสะดวกในการติดตามคดีในโอกาสต่อไปด้วย

### 6. การแจ้งความร้องทุกข์กล่าวโทษต่อพนักงานสอบสวน

เมื่อพนักงานเจ้าหน้าที่ตามพระราชบัญญัติควบคุมคุณภาพอาหารสัตว์ พ.ศ. 2558 ได้ดำเนินการเตรียมความพร้อมทุกอย่างตามขั้นตอน ให้ผู้ได้รับมอบหมายให้ทำหน้าที่เป็นผู้ร้องทุกข์กล่าวโทษต่อพนักงานสอบสวน นำหนังสือจากหน่วยงานต้นสังกัดซึ่งรับผิดชอบในพื้นที่ดังกล่าว เช่น หนังสือจากสำนักงานปศุสัตว์จังหวัดถึงผู้กำกับสถานีตำรวจนั้นๆ หรือหนังสือจากผู้ว่าราชการจังหวัดถึงผู้กำกับสถานีตำรวจในท้องที่ที่เกิดเหตุหรือหัวหน้าสถานีตำรวจนั้นๆ เพื่อให้พนักงานเจ้าหน้าที่ดำเนินการร้องทุกข์กล่าวโทษต่อพนักงานสอบสวน ให้ดำเนินการทางกฎหมายกับผู้ประกอบการอาหารสัตว์ที่กระทำการฝ่าฝืนกฎหมาย ในขั้นตอนนี้พนักงานสอบสวน

จะทำการสอบสวนและบันทึกคำให้การของผู้ร้องทุกข์กล่าวโทษ พยานผู้เข้าทำการตรวจสอบ ซึ่งผู้ร้องทุกข์และพยานในคดีต้องให้การต่อพนักงานสอบสวนตามความเป็นจริง และกล่าวถึงเหตุการณ์ทุกขั้นตอนให้สอดคล้องกัน ทั้งผู้กล่าวโทษและพยานผู้เข้าทำการตรวจสอบ พร้อมทั้งระบุความผิดของผู้กระทำการฝ่าฝืนกฎหมาย ทุกบทบัญญัติของกฎหมาย

เมื่อพนักงานสอบสวนดำเนินการสอบสวนและบันทึกคำให้การผู้กล่าวหาและพยานแล้ว พนักงานสอบสวนจะจัดทำบัญชีของกลางยึดทรัพย์ หากมีของกลางประกอบคดีให้ผู้ทำหน้าที่กล่าวโทษร้องทุกข์ แจ้งต่อพนักงานสอบสวนให้เสนอต่ออัยการ เพื่อทำการเสนอต่อศาลเพื่อรับของกลางดังกล่าว เนื่องจากของกลางเป็นสิ่งที่ไม่ถูกต้องตามกฎหมาย เช่น อาหารสัตว์ที่ยังมิได้ขึ้นทะเบียน อาหารสัตว์ปลอมปน อาหารสัตว์ผิดมาตรฐาน อาหารสัตว์ที่มีการผสมสารต้องห้ามซึ่งอาจเป็นอันตรายต่อสัตว์หรือผู้บริโภคเนื้อสัตว์และผลิตภัณฑ์จากสัตว์ เพื่อมิให้มีผลกระทบต่อสัตว์และผู้บริโภคเนื้อสัตว์และผลิตภัณฑ์ และลงบันทึกประจำวันเป็นลำดับสุดท้าย

ให้พนักงานเจ้าหน้าที่ผู้ร้องทุกข์กล่าวโทษและผู้ให้การเป็นพยาน ยื่นความจำนงขอถ่ายสำเนาบันทึกประจำวันเกี่ยวกับคดีดังกล่าว เพื่อทราบว่าเป็นที่รับแจ้งความดำเนินคดีเมื่อวันใด และคดีอาญาเลขที่ใด เพื่อจะได้เป็นหลักฐานในการดำเนินคดีรายงานต่อผู้บังคับบัญชาตามลำดับชั้น และหากสามารถขอถ่ายสำเนาทันทีคำให้การทั้งผู้กล่าวโทษร้องทุกข์และพยานได้ก็จะเป็นประโยชน์ต่อการติดตามผลของคดี และอาจเป็นกรณีศึกษาแก่พนักงานเจ้าหน้าที่ในการทำคดีในอนาคตต่อไป

## 7. การติดตามและรายงานผลคดี

พนักงานเจ้าหน้าที่ผู้ได้รับมอบหมายให้เป็นผู้ร้องทุกข์กล่าวโทษ ต้องทำรายงานการดำเนินคดีกับผู้กระทำการฝ่าฝืนกฎหมายว่าด้วยการควบคุมคุณภาพอาหารสัตว์ รายงานผู้บังคับบัญชาและรายงานอธิบดีกรมปศุสัตว์ทราบเป็นระยะ ตามขั้นตอนของกฎหมายจนกว่าคดีนั้นถึงที่สุด

ในการกล่าวโทษต่อพนักงานสอบสวน ให้พนักงานเจ้าหน้าที่ประสานงานกับพนักงานสอบสวน ในเรื่องข้อเท็จจริงและข้อกฎหมายอย่างละเอียดทุกขั้นตอน เพื่อให้พนักงานสอบสวนสามารถนำข้อมูลหลักฐานไปให้เป็นพยานหลักฐานประกอบการดำเนินคดีให้ได้มากที่สุด และเมื่อมีคำพิพากษาของศาลถึงที่สุดแล้ว ให้พนักงานเจ้าหน้าที่เจ้าของเรื่อง หรือผู้ซึ่งอธิบดีกรมปศุสัตว์มอบหมาย สรุปและรายงานผลแห่งคดีนั้นให้ทราบเป็นกรณีเร่งด่วน โดยผ่านผู้อำนวยการกองควบคุมอาหารและยาสัตว์ กรมปศุสัตว์ ทั้งนี้ พนักงานเจ้าหน้าที่ต้องสรุปและรวบรวมสำเนาหลักฐานประกอบคดีที่เกี่ยวข้องทั้งหมดรายงานให้อธิบดีกรมปศุสัตว์ทราบด้วย

**ข้อหาความผิดกรณีอาหารสัตว์ไม่มีคุณภาพหรือไม่ได้มาตรฐาน  
ตามพระราชบัญญัติควบคุมคุณภาพอาหารสัตว์ พ.ศ. 2558**

ข้อหาความผิด		ระวางโทษ	
ความผิด ตามมาตรา	ฐานความผิด	มาตรา	อัตราโทษ
37	ผู้รับใบอนุญาตผลิตหรือนำเข้าอาหารสัตว์ควบคุมเฉพาะ ไม่ผลิตหรือนำเข้าอาหารสัตว์ควบคุมเฉพาะให้ตรงตามที่ ขึ้นทะเบียนไว้หรืออาหารสัตว์ผิดมาตรฐาน	83	จำคุกไม่เกิน 1 ปี หรือปรับ ไม่เกิน 20,000 บาท หรือ ทั้งจำทั้งปรับ
56(3)	ผู้รับใบอนุญาตผลิตหรือนำเข้าอาหารสัตว์ควบคุมเฉพาะ ผลิตเพื่อขาย นำเข้าเพื่อขาย หรือขายอาหารสัตว์ผิด มาตรฐาน	83	จำคุกไม่เกิน 1 ปี หรือปรับ ไม่เกิน 20,000 บาท หรือ ทั้งจำทั้งปรับ
56(3)	ผู้ใดขายอาหารสัตว์ผิดมาตรฐาน	83 วรรค สอง	จำคุกไม่เกิน 6 เดือน หรือ ปรับไม่เกิน 10,000 บาท หรือทั้งจำทั้งปรับ
57(1)	ผู้ใดผลิตเพื่อขาย หรือนำเข้าเพื่อขายอาหารสัตว์ ปลอมปนซึ่งเป็นอาหารสัตว์ควบคุมเฉพาะ โดยใช้วัตถุ อื่นเป็นสวณผสม ไม่ตรงกับที่ขึ้นทะเบียนไว้ ยกเว้นวัตถุที่ อาจมีได้ในธรรมชาติ ตามที่รัฐมนตรีประกาศกำหนด	86	จำคุกตั้งแต่ 1 ปี ถึง 5 ปี หรือปรับตั้งแต่ 20,000 บาท ถึง 100,000 บาท หรือทั้งจำทั้งปรับ
56(1)	ผู้ใดผลิตเพื่อขาย นำเข้าเพื่อขายอาหารสัตว์ปลอมปน	86	จำคุกตั้งแต่ 1 ปี ถึง 5 ปี หรือปรับตั้งแต่ 20,000 บาท ถึง 100,000 บาท หรือทั้งจำทั้งปรับ
56(1)	ผู้ใดขายอาหารสัตว์ปลอมปน ซึ่งเป็นอาหารสัตว์ควบคุม เฉพาะ	86 วรรค สอง	จำคุกตั้งแต่ 6 เดือน ถึง 3 ปี หรือปรับตั้งแต่ 10,000 บาท ถึง 60,000 บาท หรือ ทั้งจำทั้งปรับ
57(2)	ผู้ใดผลิตเพื่อขาย หรือนำเข้าเพื่อขายอาหารสัตว์ ปลอมปนซึ่งมีใช้อาหารสัตว์ควบคุมเฉพาะ โดยเพิ่ม สับเปลี่ยนใช้วัตถุอื่นปนหรือลดปริมาณวัตถุที่มีคุณค่า	87	จำคุกตั้งแต่ 6 เดือน ถึง 3 ปี หรือปรับตั้งแต่ 10,000 บาท ถึง 60,000 บาท หรือ ทั้งจำทั้งปรับ

ข้อหาความผิดกรณีอาหารสัตว์ไม่มีคุณภาพหรือไม่ได้มาตรฐาน  
ตามพระราชบัญญัติควบคุมคุณภาพอาหารสัตว์ พ.ศ. 2558 (ต่อ)

ข้อหาความผิด		ระวางโทษ	
ความผิด ตามมาตรา	ฐานความผิด	มาตรา	อัตราโทษ
56(1)	ผู้ใดขายอาหารสัตว์ปลอมปน ซึ่งมีใช้อาหารสัตว์ ควบคุมเฉพาะ	87 วรรค สอง	จำคุกไม่เกิน 2 ปี หรือปรับ ไม่เกิน 40,000 บาท หรือ ทั้งจำทั้งปรับ
56(2)	ผู้ใดผลิตเพื่อขาย หรือนำเข้าเพื่อขายอาหารสัตว์เสื่อม คุณภาพ ซึ่งเป็นอาหารสัตว์ควบคุมเฉพาะ	88	จำคุกตั้งแต่ 6 เดือน ถึง 3 ปี หรือปรับตั้งแต่ 10,000 บาท ถึง 60,000 บาท หรือ ทั้งจำทั้งปรับ
56(2)	ผู้ใดขายอาหารสัตว์เสื่อมคุณภาพ ซึ่งเป็นอาหารสัตว์ ควบคุมเฉพาะ	88 วรรค สอง	จำคุกไม่เกิน 1 ปี หรือปรับ ไม่เกิน 20,000 บาทหรือทั้ง จำทั้งปรับ
56(2)	ผู้ใดผลิตเพื่อขาย หรือนำเข้าเพื่อขายอาหารสัตว์เสื่อม คุณภาพซึ่งมีใช้อาหารสัตว์ควบคุมเฉพาะ	89	จำคุกไม่เกิน 2 ปี หรือปรับ ไม่เกิน 40,000 บาท หรือ ทั้งจำทั้งปรับ
56(2)	ผู้ใดขายอาหารสัตว์เสื่อมคุณภาพ ซึ่งมีใช้อาหารสัตว์ ควบคุมเฉพาะ	89 วรรค สอง	จำคุกไม่เกิน 6 เดือน หรือ ปรับไม่เกิน 10,000 บาท หรือทั้งจำทั้งปรับ
56(3)	ผู้ใดผลิตเพื่อขาย หรือนำเข้าเพื่อขายอาหารสัตว์ผิด มาตรฐาน ซึ่งมีใช้อาหารสัตว์ควบคุมเฉพาะ	90 วรรค หนึ่ง	จำคุกไม่เกิน 6 เดือน หรือ ปรับไม่เกิน 10,000 บาท หรือทั้งจำทั้งปรับ
56(3)	ผู้ใดขายอาหารสัตว์ผิดมาตรฐาน ซึ่งมีใช้อาหารสัตว์ ควบคุมเฉพาะ	90 วรรค สอง	จำคุกไม่เกิน 3 เดือน หรือ ปรับไม่เกิน 5,000 บาท หรือทั้งจำทั้งปรับ

## ส่วนที่ 2

### การนำเข้าวัตถุดิบอันตรายด้านการปศุสัตว์

## บทที่ 1

### ความเข้าใจพื้นฐานเกี่ยวกับการนำเข้าวัตถุดิบอันตรายด้านการปศุสัตว์

#### 1. ความหมายวัตถุดิบอันตราย

วัตถุดิบอันตราย ตามความหมายของพระราชบัญญัติวัตถุดิบอันตราย พ.ศ. 2535 คือ วัตถุดิบอันตรายดังต่อไปนี้

- (1) วัตถุระเบิดได้
- (2) วัตถุไวไฟ
- (3) วัตถุออกซิไดซ์และวัตถุเปอร์ออกไซด์
- (4) วัตถุมีพิษ
- (5) วัตถุที่ทำให้เกิดโรค
- (6) วัตถุกัมมันตรังสี
- (7) วัตถุที่ก่อให้เกิดการเปลี่ยนแปลงทางพันธุกรรม
- (8) วัตถุกัดกร่อน
- (9) วัตถุที่ก่อให้เกิดการระคายเคือง
- (10) วัตถุอย่างอื่น ไม่ว่าจะเป็นเคมีภัณฑ์หรือสิ่งอื่นใด ที่อาจทำให้เกิดอันตรายแก่บุคคล สัตว์

พืช ทรัพย์ หรือสิ่งแวดล้อม

#### 2. หน่วยงานที่รับผิดชอบดูแลวัตถุดิบอันตราย

หน่วยงานที่รับผิดชอบดูแลวัตถุดิบอันตราย ภายใต้ พ.ร.บ.วัตถุดิบอันตราย พ.ศ. 2535 มีทั้งหมด 6 หน่วยงาน ได้แก่

1. กรมโรงงานอุตสาหกรรม กระทรวงอุตสาหกรรม รับผิดชอบวัตถุดิบอันตรายที่นำไปใช้ในทางอุตสาหกรรม
2. กรมวิชาการเกษตร กระทรวงเกษตรและสหกรณ์ รับผิดชอบวัตถุดิบอันตรายที่นำไปใช้ในทางเกษตร ยกเว้นผลิตภัณฑ์ที่นำไปใช้ในทางประมงและการเพาะเลี้ยงสัตว์น้ำ เช่น ยาฆ่าแมลง ยาฆ่าเชื้อรา ปุ๋ย เป็นต้น
3. กรมประมง กระทรวงเกษตรและสหกรณ์ รับผิดชอบวัตถุดิบอันตรายที่นำไปใช้ในทางประมงและการเพาะเลี้ยงสัตว์น้ำ เช่น สารกำจัดจุลินทรีย์ พิษสัตว์น้ำ เป็นต้น
4. สำนักงานคณะกรรมการอาหารและยา กระทรวงสาธารณสุข รับผิดชอบวัตถุดิบอันตรายที่นำไปใช้ในบ้านเรือน หรือทางสาธารณสุข เช่น น้ำยาขัดพื้น ยาไล่แมลง ยาฆ่าแมลง ยาฆ่าเชื้อโรค เป็นต้น
5. กรมธุรกิจพลังงาน กระทรวงพลังงาน รับผิดชอบวัตถุดิบอันตรายเกี่ยวกับก๊าซปิโตรเลียมเหลว และก๊าซธรรมชาติ

6. กรมปศุสัตว์ กระทรวงเกษตรและสหกรณ์ รับผิดชอบวัตถุดิบอันตรายด้านการปศุสัตว์ ได้แก่ สารเคมีต่างๆ ที่นำมาใช้ในวัตถุประสงค์เพื่อการผลิตปศุสัตว์ เช่น ผลิตภัณฑ์ทำความสะอาด ผลิตภัณฑ์ฆ่าเชื้อ ยาฆ่าแมลง เป็นต้น ที่ใช้ในฟาร์มเลี้ยงสัตว์ โรงงานผลิตอาหารสัตว์ และโรงฆ่าสัตว์ เป็นต้น

### 3. ชนิดของวัตถุดิบอันตรายตามพระราชบัญญัติวัตถุดิบอันตราย พ.ศ. 2535

แบ่งวัตถุดิบอันตรายออกตามความจำเป็น 4 ชนิดคือ

3.1 วัตถุดิบอันตรายชนิดที่ 1 ได้แก่ วัตถุดิบอันตรายที่การผลิต การนำเข้า การส่งออก หรือการมีไว้ในครอบครองจะต้องปฏิบัติตามหลักเกณฑ์และวิธีการกำหนด

3.2 วัตถุดิบอันตรายชนิดที่ 2 ได้แก่ วัตถุดิบอันตรายที่การผลิต การนำเข้า การส่งออก หรือการมีไว้ในครอบครองจะต้องแจ้งให้พนักงานเจ้าหน้าที่ทราบก่อนและปฏิบัติตามหลักเกณฑ์และวิธีการกำหนด

3.3 วัตถุดิบอันตรายชนิดที่ 3 ได้แก่ วัตถุดิบอันตรายที่ การผลิต การนำเข้า การส่งออก หรือการมีไว้ในครอบครองต้องได้รับอนุญาต

3.4 วัตถุดิบอันตรายชนิดที่ 4 ได้แก่ วัตถุดิบอันตรายที่ห้ามมิให้มีการผลิต การนำเข้า การส่งออก การนำผ่าน หรือการมีไว้ในครอบครอง

#### 4. การดำเนินการเกี่ยวกับการแจ้งและอนุญาตการนำเข้าผลิตภัณฑ์วัตถุดิบอันตรายด้านการปศุสัตว์

วัตถุดิบอันตรายด้านการปศุสัตว์ ได้แก่ ผลิตภัณฑ์ทำความสะอาด ผลิตภัณฑ์ฆ่าเชื้อ ผลิตภัณฑ์ทำความสะอาดและฆ่าเชื้อ ผลิตภัณฑ์กำจัดแมลงและสัตว์รบกวน ผลิตภัณฑ์กำจัดปรสิตภายนอกตัวสัตว์ และผลิตภัณฑ์กำจัดหนู โดยสรุปเกี่ยวกับการดำเนินการแจ้งหรืออนุญาตเกี่ยวกับวัตถุดิบอันตรายทั้ง 4 ชนิด มีดังนี้

วัตถุดิบอันตราย (ชนิดที่ 1)	วัตถุดิบอันตราย (ชนิดที่ 2, 3)		การนำเข้าตัวอย่าง วัตถุดิบอันตราย
ใบแจ้งข้อเท็จจริงเกี่ยวกับ วัตถุดิบอันตรายชนิดที่ 1 ที่กรมปศุสัตว์รับผิดชอบ	ใบสำคัญการขึ้นทะเบียนวัตถุดิบอันตราย		
	ใบรับแจ้งการดำเนินการ วัตถุดิบอันตรายชนิดที่ 2	ใบอนุญาต วัตถุดิบอันตรายชนิดที่ 3	
- ผู้ประกอบการที่มีความประสงค์จะนำเข้าวัตถุดิบอันตรายชนิดที่ 1 จำเป็นต้องขอรับใบแจ้งข้อเท็จจริงเกี่ยวกับวัตถุดิบอันตรายชนิดที่ 1 ก่อน (ตามแบบ วอ./กษ./กปศ. 8-1)	- ผู้ประกอบการที่มีความประสงค์จะนำเข้าวัตถุดิบอันตรายชนิดที่ 2 จำเป็นต้องขอขึ้นทะเบียนเพื่อให้ได้ใบสำคัญการขึ้นทะเบียนก่อน (ตามแบบ วอ./กษ./กปศ. 1)	- ผู้ประกอบการที่มีความประสงค์จะนำเข้าวัตถุดิบอันตรายชนิดที่ 3 จำเป็นต้องขอขึ้นทะเบียนเพื่อให้ได้ใบสำคัญการขึ้นทะเบียนก่อน(ตามแบบ วอ./กษ./กปศ. 1)	- ผู้ประกอบการที่มีความประสงค์จะนำเข้าตัวอย่างวัตถุดิบอันตรายต้องขออนุญาตตามแบบ วอ./กษ./กปศ.10 - (ใช้ได้หนึ่งครั้ง) ครั้งละไม่เกิน 5 กิโลกรัม หรือ 5 ลิตร
- ใบแจ้งข้อเท็จจริงเกี่ยวกับวัตถุดิบอันตรายชนิดที่ 1 ที่กรมปศุสัตว์รับผิดชอบ <b>ไม่มีวันหมดอายุ</b>	- ใบสำคัญการขึ้นทะเบียน <b>มีอายุ 6 ปี</b>	- ใบสำคัญการขึ้นทะเบียน <b>มีอายุ 6 ปี</b>	
- ผู้ประกอบการนำเข้าวัตถุดิบอันตรายชนิดที่ 1 จะต้องแจ้งปริมาณการผลิต นำเข้าในรอบหนึ่งปีปฏิทินภายในวันที่ 31 มกราคมของทุกปี (ตามแบบ วอ./กปศ./ ทจ 1)	- ผู้ประกอบการที่มีความประสงค์จะนำเข้าวัตถุดิบอันตรายชนิดที่ 2 จำเป็นต้องขอรับใบรับแจ้งการดำเนินการวัตถุดิบอันตรายชนิดที่ 2 (ตามแบบ วอ./กปศ./บจ.1)	- ผู้ประกอบการที่มีความประสงค์จะนำเข้าวัตถุดิบอันตรายชนิดที่ 3 จำเป็นต้องขอรับใบอนุญาตวัตถุดิบอันตรายชนิดที่ 3 (ตามแบบ วอ.3)	
	- ใบรับแจ้งการดำเนินการ วัตถุดิบอันตรายชนิดที่ 2 <b>มีอายุ 3 ปี</b>	- ใบอนุญาตวัตถุดิบอันตราย ชนิดที่ 3 <b>มีอายุ 3 ปี</b>	

## 5. การดำเนินการนำเข้าวัตถุดิบด้านารปศุสัตว์

เมื่อดำเนินการเกี่ยวกับการแจ้งหรืออนุญาตนำเข้าผลิตภัณฑ์วัตถุดิบด้านารปศุสัตว์ตามข้อ แล้ว หากผู้ประกอบการมีความประสงค์จะนำเข้าในแต่ละครั้ง ต้องยื่นคำขอนำเข้าต่อพนักงานเจ้าหน้าที่ ณ กองควบคุมอาหารและยาสัตว์ หรือทางระบบบริการอิเล็กทรอนิกส์ของกรมปศุสัตว์ ดูรายละเอียดเพิ่มเติมในบทที่ 3

## 6. การพิจารณาฉลากของวัตถุดิบด้านารปศุสัตว์

ฉลากเป็นแหล่งข้อมูลที่จะสื่อสารให้เกษตรกรทราบว่าสินค้าของฉลากนั้นคืออะไร วิธีการใช้ วิธีการเก็บรักษา วิธีการทำลาย ข้อควรระวังหรือคำเตือน ข้อแนะนำสำหรับการแพทย์ ลักษณะภาชนะบรรจุ ลักษณะผลิตภัณฑ์ วันที่ผลิต วันที่หมดอายุ ผู้ผลิต ผู้นำเข้า ผู้แทนจำหน่าย ซึ่งมีความสำคัญต่อเกษตรกร ก่อนการใช้งานผู้ใช้ควรอ่านฉลากทุกครั้ง นอกจากจะช่วยให้ทราบความเข้มข้นที่จะต้องใช ทำให้สามารถใช้ได้ถูกวิธี และมีประสิทธิภาพปลอดภัยต่อเกษตรกรผู้ใช้ และปลอดภัยต่อสัตว์และมีผลต่อความปลอดภัยของเนื้อสัตว์และผลิตภัณฑ์สัตว์ พนักงานเจ้าหน้าที่มีหน้าที่ให้คำแนะนำแก่ผู้ประกอบการผลิต นำเข้า ผู้ปฏิบัติตามกฎหมายวัตถุดิบด้านารและเกษตรกรผู้ใช้ผลิตภัณฑ์ ให้ตระหนักและให้ความสำคัญกับการอ่านข้อความบนฉลาก และได้ประโยชน์จากการอ่านฉลาก ซึ่งบนฉลากมีข้อความที่สำคัญและจำเป็นต้องอ่าน ดังนี้

### 1. ทะเบียนวัตถุดิบด้านารเลขที่

### 2. ชื่อทางการค้า

### 3. ประเภทการใช้จะระบุข้อความใดข้อความหนึ่งดังต่อไปนี้

3.1 ผลิตภัณฑ์ทำความสะอาด

3.2 ผลิตภัณฑ์ฆ่าเชื้อ

3.3 ผลิตภัณฑ์ทำความสะอาดและฆ่าเชื้อ

### 4. ชื่อและอัตราส่วนของสารสำคัญ ระบุชื่อและอัตราส่วนของสารสำคัญเป็นภาษาไทย

ตัวอย่างการเขียน เช่น กรดฟอสฟอริก (Phosphoric acid) 15.0 % W/W

### 5. ประโยชน์

5.1 การอ้างอิงประสิทธิภาพของผลิตภัณฑ์จะต้องเป็นไปตามผลการทดสอบประสิทธิภาพเท่านั้น

5.2 ให้ระบุวัตถุประสงค์หรือประสิทธิภาพของผลิตภัณฑ์ เช่น ใช้สำหรับฆ่าเชื้อแบคทีเรีย ใช้สำหรับฆ่าเชื้อรา ไม่นุญาตให้ระบุเป็นชื่อเชื้อแบคทีเรียหรือเชื้อรา แต่เชื้อไวรัสให้ระบุเฉพาะเจาะจงชนิดของเชื้อไวรัส เช่น ไวรัสไข้หวัดนก เอช 5 เอ็น 1 (Avian influenza virus, H5N1)

5.3 ระบุข้อบ่งชี้สิ่งที่ต้องการจะทำความสะอาดหรือฆ่าเชื้อ เช่น พื้นผิว วัสดุ อุปกรณ์ หรือเครื่องมือ เครื่องจักร

5.4 ระบุข้อบ่งชี้สถานที่ที่จะใช้ผลิตภัณฑ์โดยมีข้อบ่งชี้ ดังนี้

1) โรงฆ่าสัตว์

- 2) โรงงานแปรรูปผลิตภัณฑ์สัตว์
- 3) โรงงานผลิตอาหารสัตว์
- 4) ฟาร์มเลี้ยงสัตว์
- 5) บ่อน้ำยาฆ่าเชื้อ
- 6) โรงฟักไข่

5.5 ยกตัวอย่าง เช่น ประโยชน์ เป็นผลิตภัณฑ์ที่ใช้สำหรับฆ่าเชื้อแบคทีเรีย และเชื้อรา สำหรับพื้น ผนัง วัสดุอุปกรณ์ เครื่องมือ เครื่องจักร ในฟาร์มเลี้ยงสัตว์ โรงฆ่าสัตว์ โรงงานแปรรูปผลิตภัณฑ์สัตว์ และโรงงานผลิตอาหารสัตว์

## 6. วิธีใช้

- 6.1 ต้องระบุนอัตราส่วนการใช้ โดยสอดคล้องกับผลการทดสอบประสิทธิภาพ
- 6.2 ให้ระบุวิธีการใช้ เช่น จุ่มแช่ ฉีดพ่น เเทรด วัสดุและอุปกรณ์หรือบริเวณ
- 6.3 กรณีที่เป็นผลิตภัณฑ์ฆ่าเชื้อต้องระบุระยะเวลาในการสัมผัสกับพื้นผิวที่ต้องการฆ่าเชื้อ เช่น ฆ่าเชื้อแบคทีเรียจะระบุระยะเวลาตามการทดสอบประสิทธิภาพซึ่งวิธีมาตรฐานจะฆ่าเชื้อในเวลา 10 นาทีจึงกำหนดให้ระบุ “ทิ้งไว้อย่างน้อย 10 นาที”
- 6.4 กรณีที่เป็นผลิตภัณฑ์ฆ่าเชื้อต้องระบุข้อความ “ให้ทำความสะอาดพื้นผิวก่อนทำการฆ่าเชื้อ”
- 6.5 อัตราส่วนสำหรับการฆ่าเชื้อ สามารถแยกออกเป็นสำหรับเชื้อแบคทีเรีย...(ระบุ)..ใช้ อัตราส่วน...(ระบุ)...สำหรับเชื้อรา...(ระบุ)..ใช้อัตราส่วน . (ระบุ)... สำหรับไวรัสใช้ขวดนกใช้อัตราส่วน (ระบุ)
- 6.6 กรณีใช้ผลิตภัณฑ์ฆ่าเชื้อในบ่อน้ำยาฆ่าเชื้อให้ระบุความถี่ของการเปลี่ยนน้ำยาในบ่อน้ำยาฆ่าเชื้อ “ควรเปลี่ยนผลิตภัณฑ์ฆ่าเชื้อ ในบ่อทุกวัน”
- 6.7 การเขียนวิธีการใช้ ให้แยกเป็นหัวข้อ กรณีที่วิธีการใช้มีความแตกต่างกัน เช่น
  - 1) สำหรับทำความสะอาดพื้นผิว ฝาผนัง เพดาน ยานพาหนะ
  - 2) สำหรับทำความสะอาดวัสดุอุปกรณ์ เครื่องมือเครื่องใช้
- 6.8 กรณีที่เป็นผลิตภัณฑ์ฆ่าเชื้อไวรัส ให้ระบุระยะเวลาสำหรับการฆ่าเชื้อตามผลการทดสอบประสิทธิภาพแต่ไม่ควรทิ้งระยะเวลาเกิน 10 นาที เพื่อให้สอดคล้องกับการปฏิบัติจริง
- 6.9 กรณีผลิตภัณฑ์เป็นผง ให้ระบุเป็น “ใช้ผลิตภัณฑ์. (ระบุ)..กรัม ผสมกับน้ำ (ระบุ). ลิตร”
- 6.10 เพิ่มเติมบางข้อตามคุณสมบัติของสาร โดยให้ระบุข้อความดังกล่าวไว้ด้านบนในหัวข้อวิธีใช้ เช่น
  - 1) ใช้ผสมกับน้ำเท่านั้น ห้ามผสม/ใช้ร่วมกับผลิตภัณฑ์ ... เนื่องจากอาจเกิดก๊าซพิษได้ เช่น ผลิตภัณฑ์ที่ให้สารคลอรีน ห้ามผสม/ใช้ร่วมกับผลิตภัณฑ์ชนิดกรด
  - 2) ให้เทผลิตภัณฑ์ลงในน้ำ ห้ามเทน้ำลงในผลิตภัณฑ์ กรณีที่เป็นวัตถุอันตรายมีความเป็นกรด
- 6.11 ปริมาณการใช้ต้องระบุให้สอดคล้องกับรูปแบบของผลิตภัณฑ์ ดังนี้

- 1) กรณีของเหลว “ผสม (ชื่อทางการค้า) กับน้ำในอัตราส่วน 1 : ... (หรือใช้ผลิตภัณฑ์ ...มิลลิลิตร/ ลิตรต่อน้ำ .... มิลลิลิตร, ลิตร)”
- 2) กรณีของแข็งหรือผง “ผสม (ชื่อทางการค้า) ... กรัม /กิโลกรัม/ เม็ด/ ก้อน (กรณีผลิตภัณฑ์มีรูปแบบเป็นเม็ดหรือก้อนให้ระบุ 1 เม็ด/1 ก้อน หนัก....กรัม) กับน้ำ ... มิลลิลิตร/ลิตร ”
- 3) กรณีของเจล “หยด (ชื่อทางการค้า) ... หยด (1 หยดหนัก.....กรัม) ต่อพื้นที่... ตารางเมตร

## 7. คำเตือน/ข้อควรระวัง เช่น

- 7.1 ต้องสวมถุงมือยาง รองเท้ายาง หน้ากาก เพื่อป้องกันไม่ให้เกิดผลิตภัณฑ์สัมผัสร่างกาย ในขณะที่ปฏิบัติงาน,
- 7.2 ห้ามดื่มน้ำ รับประทานอาหาร หรือสูบบุหรี่ ขณะใช้ผลิตภัณฑ์ เมื่อใช้ผลิตภัณฑ์หมดแล้ว ให้ล้างภาชนะบรรจุด้วยน้ำ 3 ครั้ง ก่อนนำไปทำลายหรือกำจัด (พิจารณาตามรูปแบบของภาชนะบรรจุ)
- 7.3 ห้ามเทพผลิตภัณฑ์ที่เหลือ หรือน้ำล้างภาชนะบรรจุ อุปกรณ์ เครื่องพ่นสารลงในแม่น้ำ ลำคลอง และ ท่อระบายน้ำสาธารณะ
- 7.4 ต้องอาบน้ำ สระผม เปลี่ยนเสื้อผ้า ซักชุดที่สวมทำงานให้สะอาดหลังจากปฏิบัติงานเสร็จแล้ว
- 7.5 หากข้อมูลเฉพาะของแต่ละผลิตภัณฑ์จะมีระบุเพิ่มเติม เช่น กลุ่ม phenol and phenolic compound ระบุ “ผลิตภัณฑ์นี้เป็นพิษต่อสิ่งมีชีวิตในน้ำ”

## 8. วิธีเก็บรักษา

- 8.1 ต้องเก็บ (ชื่อผลิตภัณฑ์) ให้มิดชิดในภาชนะบรรจุเดิมที่มีฉลากติดอยู่ แล้วปิดฝาให้สนิท สถานที่เก็บ ต้องแห้ง และเย็น ห่างไกลจากเด็ก อาหาร น้ำดื่ม สัตว์เลี้ยง เปลวไฟ และความร้อน
- 8.2 ระบุข้อความเพิ่มเติม ตามคุณสมบัติของผลิตภัณฑ์ ดังนี้ เก็บผลิตภัณฑ์ห่างไกลจาก
  - Sodium hydroxide เพิ่ม กรด โลหะ และสารประกอบแอมโมเนีย
  - Sodium hypochlorite เพิ่ม กรด โลหะ และสารรีดิวซ์
  - Sodium hydroxide + Sodium hypochlorite เพิ่ม กรด โลหะ สารประกอบแอมโมเนีย และสารรีดิวซ์
  - Phosphoric acid เพิ่ม ต่าง โลหะ และสารรีดิวซ์
  - Nitric acid เพิ่ม ต่าง โลหะ และสารรีดิวซ์
  - Hydrogen peroxide เพิ่ม กรด สารเอมีน โลหะ และสารรีดิวซ์
  - Peracetic acid เพิ่ม ต่าง โลหะ และสารรีดิวซ์
  - Alkyl benzyl dimethyl ammonium chloride เพิ่ม ต่าง
  - Glutaraldehyde เพิ่ม กรด ต่าง และสารออกซิไดส์
  - Potassium peroxy monosulphate เพิ่ม กรด โลหะ และสารรีดิวซ์

- Linear alkyl benzene sulfonic acid, sodium salt เพิ่ม กรด
- Iodine complex (as available iodine) เพิ่ม กรดและสารออกซิไดส์
- Sodium metasilicate เพิ่ม กรด
- Hydrochloric acid เพิ่ม ต่าง โลหะ และสารออกซิไดส์
- Citric acid เพิ่มต่าง และ โลหะ
- Potassium hydroxide เพิ่มกรดและโลหะ

## 9. อาการเกิดพิษ ให้ระบุข้อความดังต่อไปนี้

- 9.1 หากสูดดม อาจก่อ/ก่อให้เกิดการระคายเคืองต่อระบบทางเดินหายใจ
- 9.2 หากสัมผัสผิวหนัง อาจก่อ/ก่อการระคายเคืองต่อผิวหนัง
- 9.3 หากเข้าตา อาจก่อ/ก่อให้เกิดการระคายเคืองต่อเยื่อเมือกตา
- 9.4 หากกลืนกิน อาจก่อ/ก่อให้เกิดการระคายเคืองต่อระบบทางเดินอาหาร

**หมายเหตุ** หลักเกณฑ์ในการระบุอาการเกิดพิษสำหรับการใช้คำว่า อาจก่อให้เกิด / ก่อให้เกิด จะพิจารณาจากค่า LD<sub>50</sub> และ เอกสารข้อมูลความปลอดภัย (Material Safety Data Sheet) ที่ผู้ประกอบการต้องส่งให้เจ้าหน้าที่พิจารณา

อาจก่อให้เกิดพิษ (สังเกตได้จากฉลากไม่ต้องแสดงเครื่องหมายระดับความเป็นพิษ)

- ของแข็ง ค่า LD<sub>50</sub> ทางปากสำหรับหนูทดลอง ที่มีปริมาณมากกว่า 500 mg/Kg
  - ของเหลว ค่า LD<sub>50</sub> ทางปากสำหรับหนูทดลอง ที่มีปริมาณมากกว่า 2000 mg/Kg
- ก่อให้เกิดพิษ
- ของแข็ง ค่า LD<sub>50</sub> ทางปากสำหรับหนูทดลอง ที่มีปริมาณน้อยกว่าหรือเท่ากับ 500 mg/Kg
  - ของเหลว ค่า LD<sub>50</sub> ทางปากสำหรับหนูทดลอง ที่มีปริมาณน้อยกว่าหรือเท่ากับ 2000 mg/Kg

## 10. วิธีแก้พิษเบื้องต้น ต้องระบุ ดังนี้

- 10.1 ถ้าสูดดม ให้นำผู้ป่วยไปยังบริเวณที่มีอากาศถ่ายเทสะดวก
- 10.2 ถ้าสัมผัสผิวหนัง ให้ล้างออกด้วยน้ำสะอาดจำนวนมาก ถ้าเปื้อนเสื้อผ้าให้รีบถอดออกแล้วชำระร่างกายด้วยสบู่และน้ำให้สะอาด
- 10.3 ถ้าเข้าตา ให้ล้างด้วยน้ำสะอาดจำนวนมาก จนอาการระคายเคืองทุเลา ถ้าไม่ทุเลาให้ไปพบแพทย์
- 10.4 ถ้ากลืนกิน ห้ามทำให้อาเจียน ให้ดื่มน้ำหรือนมเพื่อเจือจาง แล้วรีบนำผู้ป่วยส่งแพทย์ทันที พร้อมภาชนะบรรจุ หรือฉลากของ (ชื่อทางการค้า)

11. คำแนะนำสำหรับแพทย์ สำหรับผลิตภัณฑ์ใดที่ไม่มีการรักษาเฉพาะให้ระบุข้อความ “รักษาตามอาการ”

12. ชื่อและที่อยู่ของผู้ผลิต / ผู้จัดจำหน่าย / ผู้นำเข้า

13. การใส่สัญลักษณ์

13.1 สารสำคัญที่เป็นต่างเข้มข้น กรดเข้มข้น ให้ใส่สัญลักษณ์อันตราย และกีดกร่อน

13.2 ไม่อนุญาตให้ระบุสัญลักษณ์การรับรองระบบคุณภาพ เช่น HACCP, ISO

14. การระบุห้ามวางจำหน่ายตามร้านค้าทั่วไป

เกณฑ์การพิจารณา การระบุห้ามวางจำหน่ายตามร้านค้าทั่วไปพิจารณาจากความเข้มข้นของกรด และ ต่างโดยจะระบุ “ห้ามวางจำหน่ายตามร้านค้าทั่วไป” หากเปอร์เซ็นต์ของสารสำคัญในผลิตภัณฑ์มีปริมาณสูงกว่ากึ่งหนึ่ง (เกิน 50 %) ของความเข้มข้นสูงสุดของกรดและต่าง ตามรายละเอียดดังนี้

14.1	HCl (Hydrochloric Acid)	ความเข้มข้นสูงสุดเท่ากับ 37 %
14.2	HNO <sub>3</sub> (Nitric acid)	ความเข้มข้นสูงสุดเท่ากับ 69.5 %
14.3	H <sub>2</sub> SO <sub>4</sub> (Sulfuric Acid)	ความเข้มข้นสูงสุดเท่ากับ 96 %
14.4	HC <sub>2</sub> H <sub>3</sub> O <sub>2</sub> (Acetic Acid)	ความเข้มข้นสูงสุดเท่ากับ 99.6 %
14.5	HClO <sub>4</sub> (Perchloric Acid)	ความเข้มข้นสูงสุดเท่ากับ 70 %
14.6	H <sub>3</sub> PO <sub>4</sub> (Phosphoric Acid)	ความเข้มข้นสูงสุดเท่ากับ 85 %
14.7	NH <sub>4</sub> OH (Ammonium hydroxide)	ความเข้มข้นสูงสุดเท่ากับ 57.6 %
14.8	NaOH (Sodium Hydroxide)	ความเข้มข้นสูงสุดเท่ากับ 50 %
14.9	H <sub>2</sub> O <sub>2</sub> (Hydrogen Peroxide)	ความเข้มข้นสูงสุดเท่ากับ 90 %

## บทที่ 2

### กฎหมายที่เกี่ยวข้องกับการนำเข้าวัตถุดิบด้านการปศุสัตว์

การดำเนินการนำเข้าวัตถุดิบรายเป็นไปตาม พระราชบัญญัติวัตถุดิบราย พ.ศ. 2535 และกฎหมายที่ออกตามความใน พระราชบัญญัติวัตถุดิบราย พ.ศ. 2535 ดังนี้

**ประกาศกระทรวงเกษตรและสหกรณ์ เรื่อง หลักเกณฑ์และวิธีการในการผลิต การนำเข้า การส่งออก และการมีไว้ในครอบครองเพื่อใช้รับจ้างซึ่งวัตถุดิบรายที่กรมปศุสัตว์เป็นผู้รับผิดชอบ พ.ศ. 2555** มีรายละเอียดโดยสรุป คือ การยื่นคำขออนุญาตนำเข้าวัตถุดิบราย หลักเกณฑ์เกี่ยวกับสถานที่เก็บรักษา หลักเกณฑ์การนำเข้าวัตถุดิบราย โดยผู้นำเข้าต้องแจ้งปริมาณวัตถุดิบรายที่นำเข้าและให้ผ่านการตรวจของพนักงานเจ้าหน้าที่ ณ ท่าเข้าและท่าออก

**ประกาศกระทรวงเกษตรและสหกรณ์ เรื่อง หลักเกณฑ์และวิธีการในการผลิต การนำเข้า การส่งออก และการมีไว้ในครอบครองเพื่อใช้รับจ้างซึ่งวัตถุดิบรายที่กรมปศุสัตว์เป็นผู้รับผิดชอบ (ฉบับที่ 2) พ.ศ. 2560** มีรายละเอียดโดยสรุป คือ สถานที่ยื่นคำขออนุญาตนำเข้าวัตถุดิบราย ให้ยื่นที่สำนักพัฒนาระบบและรับรองมาตรฐานสินค้าปศุสัตว์ กรมปศุสัตว์ หรือยื่นคำขอผ่านระบบเครือข่ายคอมพิวเตอร์ของกรมปศุสัตว์ ผู้นำเข้าต้องแจ้งให้พนักงานเจ้าหน้าที่ทราบเมื่อวัตถุดิบรายมาถึงสำนักงานหรือด่านศุลกากรและเมื่อจะนำวัตถุดิบรายออกจากสำนักงานหรือด่านศุลกากรหรือแจ้งผ่านระบบเครือข่ายคอมพิวเตอร์ของกรมปศุสัตว์

**ประกาศกระทรวงเกษตรและสหกรณ์ เรื่อง กำหนดท่าเข้าและท่าออก ตามพระราชบัญญัติโรคระบาดสัตว์ พ.ศ. 2558** มีรายละเอียดโดยสรุป คือ กำหนดให้ด่านกักกันสัตว์ที่มีชื่อตามประกาศเป็นท่าเข้าและท่าออกสำหรับการนำเข้า

**ประกาศกระทรวงเกษตรและสหกรณ์ เรื่อง กำหนดท่าเข้าและท่าออก ตามพระราชบัญญัติโรคระบาดสัตว์ พ.ศ. 2558 (ฉบับที่ 2) พ.ศ. 2560** มีรายละเอียดโดยสรุป คือ กำหนดให้ศูนย์บริหารจัดการด่านตรวจสัตว์น้ำและสำนักประมงจังหวัดที่มีชื่อตามประกาศเป็นท่าเข้าและท่าออกสำหรับการนำเข้า

**ประกาศกระทรวงเกษตรและสหกรณ์ เรื่อง การแจ้งและการรับแจ้งข้อเท็จจริงเกี่ยวกับวัตถุดิบรายชนิดที่ 1 ที่กรมปศุสัตว์รับผิดชอบ พ.ศ. 2555** มีรายละเอียดโดยสรุป คือ ผู้นำเข้าวัตถุดิบรายในแต่ละผลิตภัณฑ์ ต้องแจ้งข้อเท็จจริงเกี่ยวกับวัตถุดิบรายนั้นต่อพนักงานเจ้าหน้าที่ โดยให้แจ้ง ณ สำนักพัฒนาระบบและรับรองมาตรฐาน สินค้าปศุสัตว์ กรมปศุสัตว์ หรือสำนักงานปศุสัตว์จังหวัดในพื้นที่ หรือแจ้งผ่านระบบเครือข่ายคอมพิวเตอร์ของกรมปศุสัตว์ หรือแจ้งทางไปรษณีย์ลงทะเบียนตอบรับ และผู้แจ้งข้อเท็จจริงมีหน้าที่จัดทำบันทึกปริมาณการนำเข้า เป็นรายปีตามที่กรมปศุสัตว์กำหนด

**ประกาศกระทรวงเกษตรและสหกรณ์ เรื่อง การขึ้นทะเบียน การออกใบสำคัญ และการต่ออายุใบสำคัญการขึ้นทะเบียนวัตถุดิบรายที่กรมปศุสัตว์รับผิดชอบ** มีรายละเอียดโดยสรุป คือ ผู้นำเข้าวัตถุดิบราย ยื่นคำขอขึ้นทะเบียนวัตถุดิบรายต่อกรมปศุสัตว์ หรือหน่วยงานที่กรมปศุสัตว์กำหนด รายละเอียดการต่ออายุใบสำคัญการขึ้นทะเบียนวัตถุดิบราย รวมถึงสถานที่ยื่นคำขอต่ออายุใบสำคัญการขึ้นทะเบียนวัตถุดิบราย

ประกาศกรมปศุสัตว์ เรื่อง การกำหนดรายการข้อมูล เอกสารและหลักฐานเพื่อขึ้นทะเบียนวัตถุอันตราย พ.ศ. 2553 มีรายละเอียดโดยสรุป คือ ข้อมูลเกี่ยวกับเอกสารและหลักฐานเพื่อการขึ้นทะเบียนวัตถุอันตราย เช่น ข้อมูลของสารสำคัญ ข้อมูลของวัตถุดิบที่เป็นเทคนิคอลเกรด ข้อมูลของผลิตภัณฑ์สำเร็จรูป การบรรจุ หนังสือรับรองการจำหน่าย ตัวอย่างวัตถุอันตราย

ประกาศกระทรวงเกษตรและสหกรณ์ เรื่อง กำหนดเกณฑ์ค่าคลาดเคลื่อนจากปริมาณที่กำหนดไว้ของสารสำคัญ ในวัตถุอันตรายที่กรมปศุสัตว์รับผิดชอบ พ.ศ. 2560 มีรายละเอียดโดยสรุป คือ เกณฑ์ค่าคลาดเคลื่อนที่อนุญาตให้มีได้สำหรับวัตถุอันตรายประเภทเทคนิคอลเกรด ที่ใช้ในการผลิตผลิตภัณฑ์เพื่อใช้ในการป้องกัน กำจัด ทำลาย ควบคุมแมลง หรือสัตว์ที่เป็นศัตรูของสัตว์ และสัตว์รบกวนด้านการปศุสัตว์ (ยกเว้นปรสิตภายในตัวสัตว์) และเกณฑ์ค่าคลาดเคลื่อนของวัตถุอันตรายอื่นๆ

### บทที่ 3

#### การนำเข้าวัตถุอันตรายด้านการปศุสัตว์

ปัจจุบันการนำเข้าวัตถุอันตรายด้านการปศุสัตว์สามารถนำเข้าผ่านระบบบริการอิเล็กทรอนิกส์ของกรมปศุสัตว์ ซึ่งเจ้าหน้าที่และผู้ประกอบการสามารถเข้าไปดำเนินการได้ที่ <http://eservice.afvc.dld.go.th>

#### 1. บัญชีรายชื่อวัตถุอันตรายในความรับผิดชอบของกรมปศุสัตว์

บัญชีรายชื่อวัตถุอันตรายแนบท้ายประกาศกระทรวงอุตสาหกรรม เรื่อง บัญชีรายชื่อวัตถุอันตราย พ.ศ. ๒๕๕๖  
บัญชี ๓ ที่กรมปศุสัตว์รับผิดชอบ

##### บัญชี ๓.๑ รายชื่อสารควบคุม

ลำดับที่	ชื่อวัตถุอันตราย	เลขทะเบียนซีเอสเอส (CAS No.)	ชนิดของวัตถุอันตราย	เงื่อนไข
1	คูมาเตตระลิล (coumatetralyl)	5836-29-3	3	ในสารสำคัญ หรือผลิตภัณฑ์ที่มีส่วนผสมของสารสำคัญที่ทำขึ้นเพื่อใช้ในการป้องกัน กำจัด ทำลาย ควบคุมแมลง หรือสัตว์ที่เป็นศัตรูของสัตว์ (ยกเว้นผลิตภายในตัวสัตว์)
2	ไซเปอร์เมทริน (cypermethrin)	52315-07-8	3	ในสารสำคัญ หรือผลิตภัณฑ์ที่มีส่วนผสมของสารสำคัญที่ทำขึ้นเพื่อใช้ในการป้องกัน กำจัด ทำลาย ควบคุมแมลง หรือสัตว์ที่เป็นศัตรูของสัตว์ (ยกเว้นผลิตภายในตัวสัตว์)
3	ไซโรมาซีน (cyromazine)	66215-27-8	3	ในสารสำคัญ หรือผลิตภัณฑ์ที่มีส่วนผสมของสารสำคัญที่ทำขึ้นเพื่อใช้ในการป้องกัน กำจัด ทำลาย ควบคุมแมลง หรือสัตว์ที่เป็นศัตรูของสัตว์ (ยกเว้นผลิตภายในตัวสัตว์)
4	เดลทามेत्रิน (deltamethrin)	52918-63-5	3	ในสารสำคัญ หรือผลิตภัณฑ์ที่มีส่วนผสมของสารสำคัญที่ทำขึ้นเพื่อใช้ในการป้องกัน กำจัด ทำลาย ควบคุมแมลง หรือสัตว์ที่เป็นศัตรูของสัตว์ (ยกเว้นผลิตภายในตัวสัตว์)
5	ดิฟิโทอาโลน (difethialone)	104653-34-1	3	ในสารสำคัญ หรือผลิตภัณฑ์ที่มีส่วนผสมของสารสำคัญที่ทำขึ้นเพื่อใช้ในการป้องกัน กำจัด ทำลาย ควบคุมแมลง หรือสัตว์ที่เป็นศัตรูของสัตว์ (ยกเว้นผลิตภายในตัวสัตว์)
6	ไดอะซิโนน (diazinon)	333-41-5	3	ในสารสำคัญ หรือผลิตภัณฑ์ที่มีส่วนผสมของสารสำคัญที่ทำขึ้นเพื่อใช้ในการป้องกัน กำจัด ทำลาย ควบคุมแมลง หรือสัตว์ที่เป็นศัตรูของสัตว์ (ยกเว้นผลิตภายในตัวสัตว์)

บัญชี ๓.๑ รายชื่อสารควบคุม

ลำดับที่	ชื่อวัตถุอันตราย	เลขทะเบียน ซีเอเอส (CAS No.)	ชนิดของ วัตถุอันตราย	เงื่อนไข
7	เตตระเมทริน (tetramethrin)	7696-12-0	3	ในสารสำคัญ หรือผลิตภัณฑ์ที่มีส่วนผสมของสารสำคัญที่สร้างขึ้น เพื่อใช้ในการป้องกัน กำจัด ทำลาย ควบคุมแมลง หรือสัตว์ที่เป็น ศัตรูของสัตว์ (ยกเว้นปรสิตภายในตัวสัตว์)
8	ไตรคลอร์ฟอน (trichlorfon)	52-68-6	3	ในสารสำคัญ หรือผลิตภัณฑ์ที่มีส่วนผสมของสารสำคัญที่สร้างขึ้น เพื่อใช้ในการป้องกัน กำจัด ทำลาย ควบคุมแมลง หรือสัตว์ที่เป็น ศัตรูของสัตว์ (ยกเว้นปรสิตภายในตัวสัตว์)
9	ไตรฟลูมูรอน (triflumuron)	64628-44-0	3	ในสารสำคัญ หรือผลิตภัณฑ์ที่มีส่วนผสมของสารสำคัญที่สร้างขึ้น เพื่อใช้ในการป้องกัน กำจัด ทำลาย ควบคุมแมลง หรือสัตว์ที่เป็น ศัตรูของสัตว์ (ยกเว้นปรสิตภายในตัวสัตว์)
10	เทา-ฟลูวาไลเนต (tau-fluvalinate)	102851-06-9	3	ในสารสำคัญ หรือผลิตภัณฑ์ที่มีส่วนผสมของสารสำคัญที่สร้างขึ้น เพื่อใช้ในการป้องกัน กำจัด ทำลาย ควบคุมแมลง หรือสัตว์ที่เป็น ศัตรูของสัตว์ (ยกเว้นปรสิตภายในตัวสัตว์)
11	ไทอะมีโทกแซม (thiamethoxam)	153719-23-4	3	ในสารสำคัญ หรือผลิตภัณฑ์ที่มีส่วนผสมของสารสำคัญที่สร้างขึ้น เพื่อใช้ในการป้องกัน กำจัด ทำลาย ควบคุมแมลง หรือสัตว์ที่เป็น ศัตรูของสัตว์ (ยกเว้นปรสิตภายในตัวสัตว์)
12	เบตา-ไซเพอร์เมทริน (beta-cypermethrin)	65731-84-2	3	ในสารสำคัญ หรือผลิตภัณฑ์ที่มีส่วนผสมของสารสำคัญที่สร้างขึ้น เพื่อใช้ในการป้องกัน กำจัด ทำลาย ควบคุมแมลง หรือสัตว์ที่เป็น ศัตรูของสัตว์ (ยกเว้นปรสิตภายในตัวสัตว์)
13	โบรดิฟาคุม (brodifacoum)	56073-10-0	3	ในสารสำคัญ หรือผลิตภัณฑ์ที่มีส่วนผสมของสารสำคัญที่สร้างขึ้น เพื่อใช้ในการป้องกัน กำจัด ทำลาย ควบคุมแมลง หรือสัตว์ที่เป็น ศัตรูของสัตว์ (ยกเว้นปรสิตภายในตัวสัตว์)

บัญชี ๓.๑ รายชื่อสารควบคุม

ลำดับที่	ชื่อวัตถุอันตราย	เลขทะเบียน ซีเอเอส (CAS No.)	ชนิดของ วัตถุอันตราย	เงื่อนไข
14	โบรมาดีโอโลน (bromadiolone)	28772-56-7	3	ในสารสำคัญ หรือผลิตภัณฑ์ที่มีส่วนผสมของสารสำคัญที่สร้างขึ้น เพื่อใช้ในการป้องกัน กำจัด ทำลาย ควบคุมแมลง หรือสัตว์ที่เป็น ศัตรูของสัตว์ (ยกเว้นปรสิตภายในตัวสัตว์)
15	โบรมโพรพิเลต (bromopropylate)	18181-80-1	3	ในสารสำคัญ หรือผลิตภัณฑ์ที่มีส่วนผสมของสารสำคัญที่สร้างขึ้น เพื่อใช้ในการป้องกัน กำจัด ทำลาย ควบคุมแมลง หรือสัตว์ที่เป็น ศัตรูของสัตว์ (ยกเว้นปรสิตภายในตัวสัตว์)
16	ไพเพอโรนิลบิวทอกไซด์ (piperonyl butoxide) หรือ ไพเพอโรนิลอีเทอร์บิวทอกไซด์ (piperonyl ether butoxide)	51-03-6	3	ในสารสำคัญ หรือผลิตภัณฑ์ที่มีส่วนผสมของสารสำคัญที่สร้างขึ้น เพื่อใช้ในการป้องกัน กำจัด ทำลาย ควบคุมแมลง หรือสัตว์ที่เป็น ศัตรูของสัตว์ (ยกเว้นปรสิตภายในตัวสัตว์)
17	ฟลูเมทริน (flumethrin)	69770-45-2	3	ในสารสำคัญ หรือผลิตภัณฑ์ที่มีส่วนผสมของสารสำคัญที่สร้างขึ้น เพื่อใช้ในการป้องกัน กำจัด ทำลาย ควบคุมแมลง หรือสัตว์ที่เป็น ศัตรูของสัตว์ (ยกเว้นปรสิตภายในตัวสัตว์)
18	ฟอกซิม (phoxim)	14816-18-3	3	ในสารสำคัญ หรือผลิตภัณฑ์ที่มีส่วนผสมของสารสำคัญที่สร้างขึ้น เพื่อใช้ในการป้องกัน กำจัด ทำลาย ควบคุมแมลง หรือสัตว์ที่เป็น ศัตรูของสัตว์ (ยกเว้นปรสิตภายในตัวสัตว์)
19	ฟอสเมต (phosmet)	732-11-6	3	ในสารสำคัญ หรือผลิตภัณฑ์ที่มีส่วนผสมของสารสำคัญที่สร้างขึ้น เพื่อใช้ในการป้องกัน กำจัด ทำลาย ควบคุมแมลง หรือสัตว์ที่เป็น ศัตรูของสัตว์ (ยกเว้นปรสิตภายในตัวสัตว์)
20	ฟิโกลูมาเฟน (flocoumafen)	90035-08-8	3	ในสารสำคัญ หรือผลิตภัณฑ์ที่มีส่วนผสมของสารสำคัญที่สร้างขึ้น เพื่อใช้ในการป้องกัน กำจัด ทำลาย ควบคุมแมลง หรือสัตว์ที่เป็น ศัตรูของสัตว์ (ยกเว้นปรสิตภายในตัวสัตว์)

บัญชี ๓.๑ รายชื่อสารควบคุม

ลำดับที่	ชื่อวัตถุอันตราย	เลขทะเบียน ซีไอเอส (CAS No.)	ชนิดของ วัตถุอันตราย	เงื่อนไข
21	อะซามิโทฟอส (azamethiphos)	35575-96-3	3	ในสารสำคัญ หรือผลิตภัณฑ์ที่มีส่วนผสมของสารสำคัญที่สร้างขึ้น เพื่อใช้ในการป้องกัน กำจัด ทำลาย ควบคุมแมลง หรือสัตว์ที่เป็น ศัตรูของสัตว์ (ยกเว้นปรสิตภายในตัวสัตว์)
22	อะมิทราซ (amitraz)	33089-61-1	3	ในสารสำคัญ หรือผลิตภัณฑ์ที่มีส่วนผสมของสารสำคัญที่สร้างขึ้น เพื่อใช้ในการป้องกัน กำจัด ทำลาย ควบคุมแมลง หรือสัตว์ที่เป็น ศัตรูของสัตว์ (ยกเว้นปรสิตภายในตัวสัตว์)
23	อัลฟา-ไซเพอร์เมทริน (alpha-cypermethrin)	67375-30-8	3	ในสารสำคัญ หรือผลิตภัณฑ์ที่มีส่วนผสมของสารสำคัญที่สร้างขึ้น เพื่อใช้ในการป้องกัน กำจัด ทำลาย ควบคุมแมลง หรือสัตว์ที่เป็น ศัตรูของสัตว์ (ยกเว้นปรสิตภายในตัวสัตว์)

บัญชีรายชื่อวัตถุอันตรายแนบท้ายประกาศกระทรวงอุตสาหกรรม เรื่อง บัญชีรายชื่อวัตถุอันตราย พ.ศ. ๒๕๕๖  
บัญชี ๓ ที่กรมปศุสัตว์รับผิดชอบ

บัญชี ๓.๒ รายชื่อกลุ่มสารควบคุม

ลำดับที่	ชื่อวัตถุอันตราย	เลขทะเบียน ซีไอเอส (CAS No.)	ชนิดของ วัตถุอันตราย	เงื่อนไข
1	สารลดแรงตึงผิวชนิดไม่มีประจุ ยกเว้นสารโนนิลฟีนอลเอทอกซีเลต (nonionic surfactants ยกเว้น nonylphenol ethoxylate)	-	1	ในผลิตภัณฑ์ที่ใช้ในโรงงานผลิตอาหารสัตว์ ฟาร์มเลี้ยงสัตว์ โรงฆ่าสัตว์และโรงงานแปรรูปผลิตภัณฑ์สัตว์ที่ใช้เพื่อประโยชน์ ในการฆ่าเชื้อโรคทำความสะอาดหรือการแก้ไขการอุดตันของท่อ หรือทางระบายสิ่งปฏิกูล
2	สารลดแรงตึงผิวชนิดประจุลบ (anionic surfactants)	-	1	ในผลิตภัณฑ์ที่ใช้ในโรงงานผลิตอาหารสัตว์ ฟาร์มเลี้ยงสัตว์ โรงฆ่าสัตว์และโรงงานแปรรูปผลิตภัณฑ์สัตว์ที่ใช้เพื่อประโยชน์ ในการฆ่าเชื้อโรคทำความสะอาดหรือการแก้ไขการอุดตันของท่อ หรือทางระบายสิ่งปฏิกูล
3	ผลิตภัณฑ์ที่ใช้ในโรงงานผลิตอาหารสัตว์ ฟาร์มเลี้ยงสัตว์ โรงฆ่าสัตว์ และโรงงานแปรรูปผลิตภัณฑ์สัตว์ ที่ใช้ประโยชน์ในการฆ่าเชื้อโรค ทำความสะอาด หรือการแก้ไขการอุดตันของท่อ หรือทางระบาย สิ่งปฏิกูล	-	2	-
4	สารสำคัญ จุลชีพ หรือผลิตภัณฑ์ที่มีส่วนผสมของสารสำคัญหรือ จุลชีพที่สร้างขึ้นเพื่อใช้ในการป้องกัน กำจัด ทำลาย ควบคุมแมลง หรือสัตว์ที่ เป็นศัตรูของสัตว์ (ยกเว้นปรสิตภายในตัวสัตว์)	-	2	-
5	สารสกัดจากพืช เช่น สะเดา ข่า ตะไคร้หอม เพื่อใช้ประโยชน์ ในการป้องกัน กำจัดแมลง หรือสัตว์ที่เป็นศัตรูของสัตว์	-	2	-

บัญชี ๓.๒ รายชื่อกลุ่มสารควบคุม

ลำดับที่	ชื่อวัตถุอันตราย	เลขทะเบียน ซีไอเอส (CAS No.)	ชนิดของ วัตถุอันตราย	เงื่อนไข
6	สารกลุ่มโนนิลฟีนอลเอทอกซีเลต (nonylphenol ethoxylate)	-	3	ในผลิตภัณฑ์ที่ใช้ในโรงงานผลิตอาหารสัตว์ ฟาร์มเลี้ยงสัตว์ โรงฆ่าสัตว์และโรงงานแปรรูปผลิตภัณฑ์สัตว์ที่ใช้เพื่อประโยชน์ในการฆ่าเชื้อโรคทำความสะอาดหรือการแก้ไขการอุดตันของท่อหรือทางระบายสิ่งปฏิกูล
7	ฟีนอล และสารประกอบฟีนอล (phenols and phenolic compounds)	-	3	ในผลิตภัณฑ์ที่ใช้ในโรงงานผลิตอาหารสัตว์ ฟาร์มเลี้ยงสัตว์ โรงฆ่าสัตว์และโรงงานแปรรูปผลิตภัณฑ์สัตว์ที่ใช้เพื่อประโยชน์ในการฆ่าเชื้อโรคทำความสะอาดหรือการแก้ไขการอุดตันของท่อหรือทางระบายสิ่งปฏิกูล
8	กรด (acids)	-	3	ในผลิตภัณฑ์ที่ใช้ในโรงงานผลิตอาหารสัตว์ ฟาร์มเลี้ยงสัตว์ โรงฆ่าสัตว์และโรงงานแปรรูปผลิตภัณฑ์สัตว์ที่ใช้เพื่อประโยชน์ในการฆ่าเชื้อโรคทำความสะอาดหรือการแก้ไขการอุดตันของท่อหรือทางระบายสิ่งปฏิกูล
9	ด่าง (alkalis) หรือแอลคาไลน์	-	3	ในผลิตภัณฑ์ที่ใช้ในโรงงานผลิตอาหารสัตว์ ฟาร์มเลี้ยงสัตว์ โรงฆ่าสัตว์และโรงงานแปรรูปผลิตภัณฑ์สัตว์ที่ใช้เพื่อประโยชน์ในการฆ่าเชื้อโรคทำความสะอาดหรือการแก้ไขการอุดตันของท่อหรือทางระบายสิ่งปฏิกูล
10	สารกลุ่มอัลดีไฮด์ (aldehydes)	-	3	ในผลิตภัณฑ์ที่ใช้ในโรงงานผลิตอาหารสัตว์ ฟาร์มเลี้ยงสัตว์ โรงฆ่าสัตว์และโรงงานแปรรูปผลิตภัณฑ์สัตว์ที่ใช้เพื่อประโยชน์ในการฆ่าเชื้อโรคทำความสะอาดหรือการแก้ไขการอุดตันของท่อหรือทางระบายสิ่งปฏิกูล

บัญชี ๓.๒ รายชื่อกลุ่มสารควบคุม

ลำดับที่	ชื่อวัตถุอันตราย	เลขทะเบียน ซีไอเอส (CAS No.)	ชนิดของ วัตถุอันตราย	เงื่อนไข
11	คลอรีนและสารที่ปล่อยคลอรีน (chlorine and chlorine releasing substances)	-	3	ในผลิตภัณฑ์ที่ใช้ในโรงงานผลิตอาหารสัตว์ ฟาร์มเลี้ยงสัตว์ โรงฆ่าสัตว์และโรงงานแปรรูปผลิตภัณฑ์สัตว์ที่ใช้เพื่อประโยชน์ในการฆ่าเชื้อโรคทำความสะอาดหรือการแก้ไขการอุดตันของท่อหรือทางระบายสิ่งปฏิกูล
12	สารลดแรงตึงผิวชนิดประจุบวก (cationic surfactants)	-	3	ในผลิตภัณฑ์ที่ใช้ในโรงงานผลิตอาหารสัตว์ ฟาร์มเลี้ยงสัตว์ โรงฆ่าสัตว์และโรงงานแปรรูปผลิตภัณฑ์สัตว์ที่ใช้เพื่อประโยชน์ในการฆ่าเชื้อโรคทำความสะอาดหรือการแก้ไขการอุดตันของท่อหรือทางระบายสิ่งปฏิกูล
13	สารลดแรงตึงผิวชนิดที่มีทั้งประจุบวกและประจุลบ (amphoteric surfactants)	-	3	ในผลิตภัณฑ์ที่ใช้ในโรงงานผลิตอาหารสัตว์ ฟาร์มเลี้ยงสัตว์ โรงฆ่าสัตว์และโรงงานแปรรูปผลิตภัณฑ์สัตว์ที่ใช้เพื่อประโยชน์ในการฆ่าเชื้อโรคทำความสะอาดหรือการแก้ไขการอุดตันของท่อหรือทางระบายสิ่งปฏิกูล

## 2. เอกสารประกอบการยื่นคำขอใบอนุญาตนำเข้า

### 2.1 เอกสารประกอบการยื่นคำขอใบอนุญาตนำเข้าวัตถุอันตรายชนิดที่ 3

- สำเนาบัตรประจำตัวประชาชน / สำเนาใบสำคัญประจำตัวคนต่างด้าว
- สำเนาหนังสือรับรองการจดทะเบียนเป็นนิติบุคคล
- สำเนาใบสำคัญการขึ้นทะเบียนวัตถุอันตราย
- แผนที่สังเขปแสดงสถานที่เก็บรักษาวัตถุอันตรายและบริเวณข้างเคียง

- แผนผังภายในอาคารที่ใช้เป็นสถานที่เก็บรักษาวัตถุอันตราย (ในกรณีที่มีประกาศตามมาตรา 20 (1) แห่งพระราชบัญญัติวัตถุอันตราย พ.ศ. 2535 ให้สถานที่เก็บวัตถุอันตราย เป็นไปตามเกณฑ์ที่กำหนด)
- เอกสารแสดงข้อมูลความปลอดภัยของวัตถุอันตราย (SDS)
- หนังสือมอบอำนาจ (ในกรณีมอบอำนาจ)
- เอกสารแสดงความรู้ ความชำนาญของผู้เชี่ยวชาญหรือบุคลากรเฉพาะรับผิดชอบสำหรับการผลิตและการเก็บรักษา

## 2.2 เอกสารประกอบการยื่นแจ้งเกี่ยวกับวัตถุอันตรายชนิดที่ 2

- สำเนาบัตรประจำตัวประชาชน / สำเนาใบสำคัญประจำตัวคนต่างด้าว
- สำเนาหนังสือรับรองการจดทะเบียนเป็นนิติบุคคล
- สำเนาใบแจ้งการดำเนินการเกี่ยวกับวัตถุอันตราย ชนิดที่ 2
- แผนที่สังเขปแสดงสถานที่เก็บรักษาวัตถุอันตรายและบริเวณข้างเคียง
- แผนผังภายในสถานประกอบการ
- เอกสารแสดงข้อมูลความปลอดภัยของวัตถุอันตราย (SDS)
- หนังสือมอบอำนาจ (ในกรณีมอบอำนาจ)
- เอกสารแสดงความรู้ ความชำนาญของผู้เชี่ยวชาญหรือบุคลากรเฉพาะรับผิดชอบสำหรับการผลิตและการดำเนินการ

## 2.3 เอกสารประกอบการนำเข้าวัตถุอันตรายตามแบบ วอ./กษ./กปศ.4 (กรณีนำเข้าในแต่ละครั้ง)

- สำเนาใบสำคัญการขึ้นทะเบียนวัตถุอันตราย (กรณีนำเข้าตัวอย่างวัตถุอันตรายไม่ต้องแนบ)
- สำเนาใบอนุญาตนำเข้า
- สำเนาใบกำกับสินค้า
- หนังสือมอบอำนาจ หรือหนังสือรับรองบริษัท
- สำเนาใบรายการบรรจุสินค้า (Packing list) (กรณีที่มีรายการสินค้ามากกว่า 1 รายการในใบกำกับสินค้า)
- เอกสารอื่นๆ เช่น ใบขน

## 3. การดำเนินการเกี่ยวกับการนำเข้าวัตถุอันตรายด้านการปศุสัตว์

การยื่นคำขออนำเข้าวัตถุอันตรายด้านการปศุสัตว์ สามารถดำเนินการได้ 2 วิธี ดังนี้

- สามารถยื่นคำขอและเอกสารประกอบคำขอได้ที่ กองควบคุมอาหารและยาสัตว์ กรมปศุสัตว์
- สามารถยื่นผ่านระบบบริการอิเล็กทรอนิกส์ของกองควบคุมอาหารและยาสัตว์ ทั้งนี้เพื่อเป็นการอำนวยความสะดวกให้แก่ผู้ประกอบการ โดยการนำเข้าวัตถุอันตรายด้านการปศุสัตว์มีขั้นตอนดังนี้

### 3.1 ขั้นตอนการนำเข้าวัตถุดิบรายด้านการปศุสัตว์

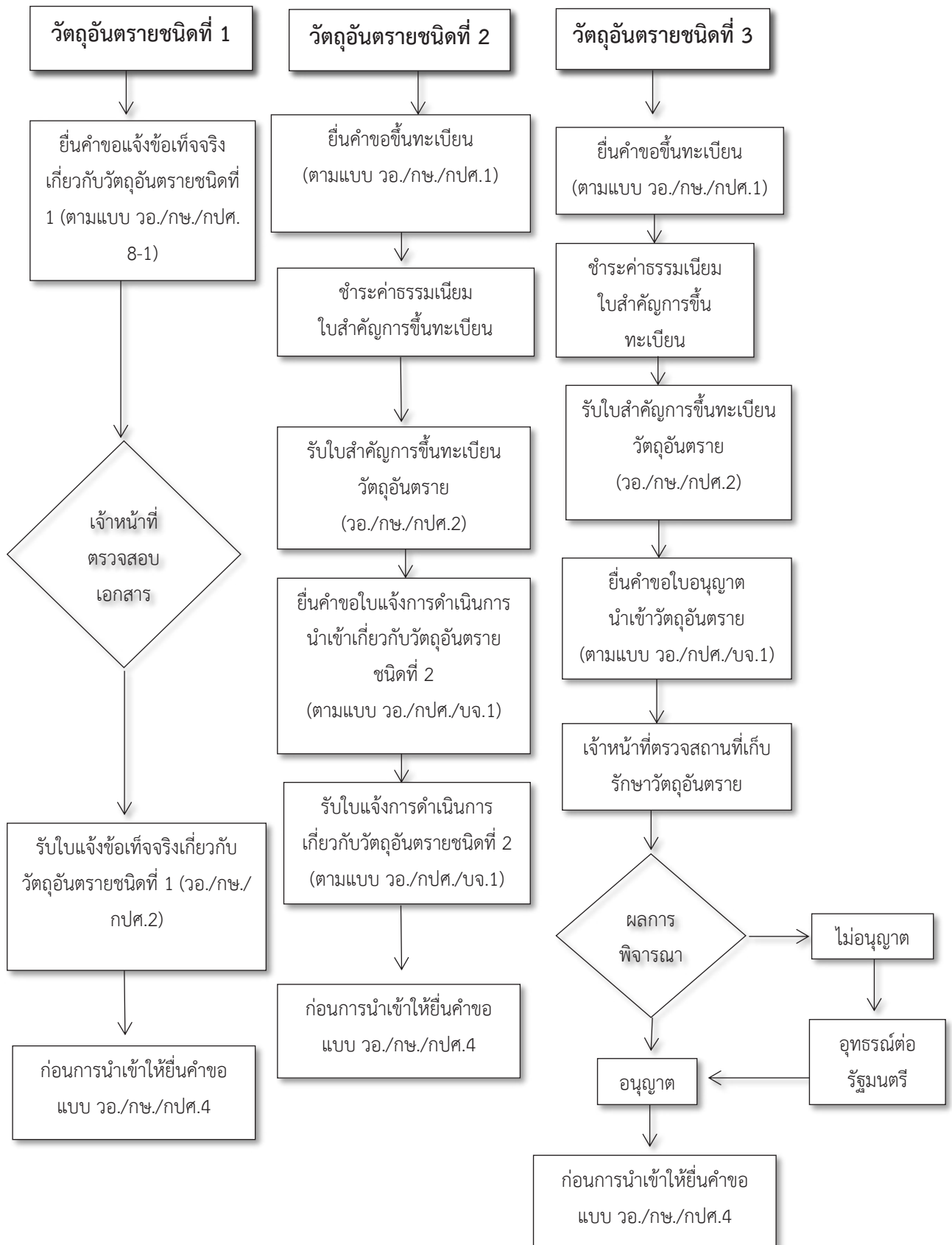

### 3.2 ขั้นตอนก่อนการนำเข้าวัตถุดิบรายด้านการปศุสัตว์ในแต่ละครั้ง

วัตถุดิบทราย (ชนิดที่ 1)	วัตถุดิบทราย (ชนิดที่ 2)	วัตถุดิบทราย (ชนิดที่ 3)	การนำเข้าตัวอย่าง
ขอตามแบบ วอ./กษ./กปศ.4	ขอตามแบบ วอ./กษ./กปศ.4	ขอตามแบบ วอ./กษ./กปศ.4	ขอตามแบบ วอ./กษ./กปศ.4
พนักงานเจ้าหน้าที่ ตรวจสอบเอกสารและ พิจารณาอนุญาต	พนักงานเจ้าหน้าที่ ตรวจสอบเอกสารและ พิจารณาอนุญาต	พนักงานเจ้าหน้าที่ ตรวจสอบเอกสารและ พิจารณาอนุญาต	พนักงานเจ้าหน้าที่ ตรวจสอบเอกสารและ พิจารณาอนุญาต
พนักงานเจ้าหน้าที่จะเข้า ตรวจสอบวัตถุดิบทราย ภายหลังการนำเข้าที่ สถานที่เก็บ	พนักงานเจ้าหน้าที่จะเข้า ตรวจสอบวัตถุดิบทราย ภายหลังการนำเข้าที่ สถานที่เก็บ	พนักงานเจ้าหน้าที่จะเข้า ตรวจสอบวัตถุดิบทราย ภายหลังการนำเข้าที่ สถานที่เก็บ	พนักงานเจ้าหน้าที่จะเข้า ตรวจสอบวัตถุดิบทราย ภายหลังการนำเข้าที่ สถานที่เก็บ

### 3.3 ขั้นตอนการนำเข้าตัวอย่างวัตถุดิบอันตรายด้านการปศุสัตว์ เพื่อตรวจวิเคราะห์ทางห้องปฏิบัติการ

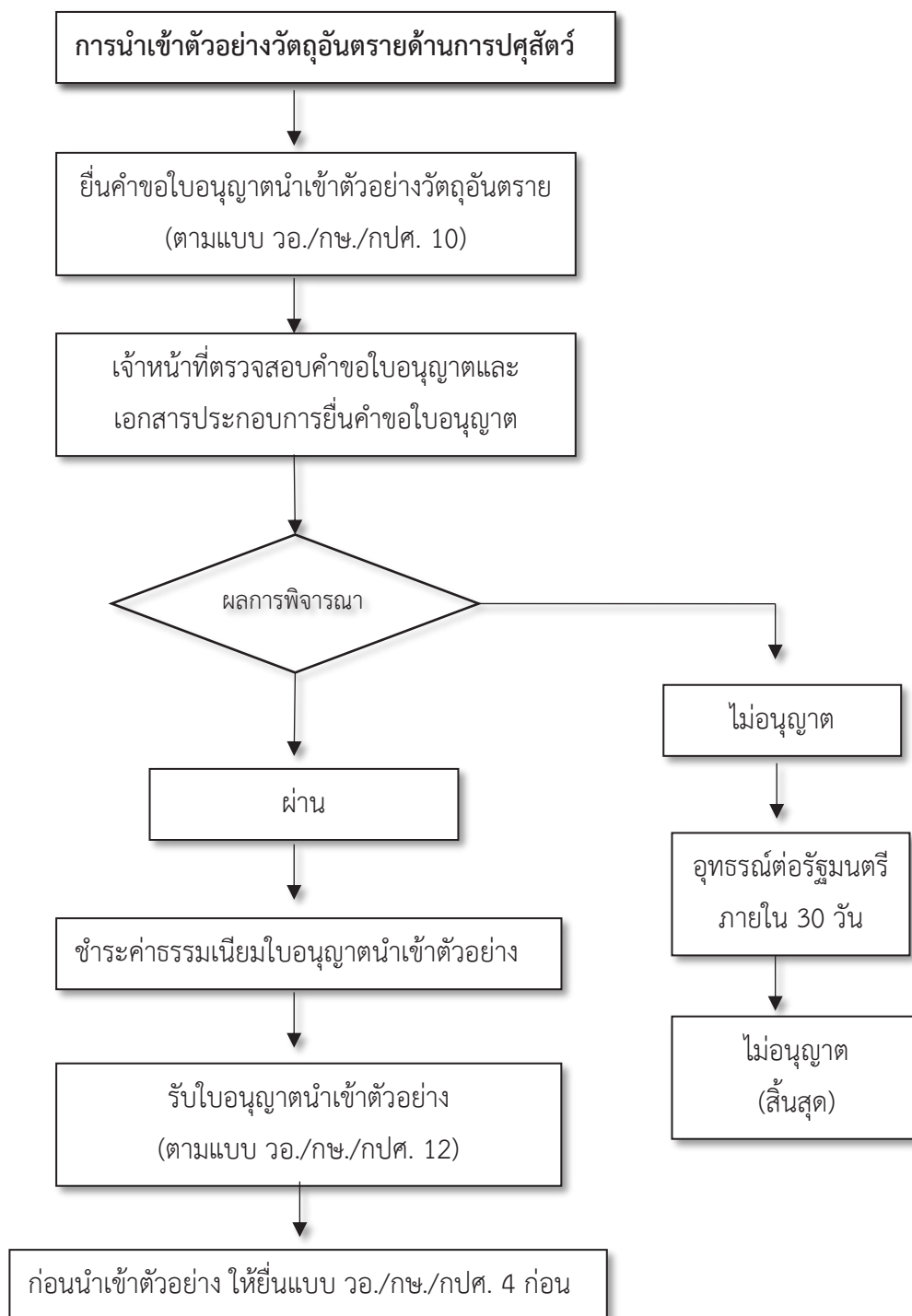

### 3.4 การขอขึ้นทะเบียนวัตถุอันตรายด้านการปศุสัตว์

#### แผนภูมิขั้นตอนการขึ้นทะเบียนวัตถุอันตรายด้านการปศุสัตว์

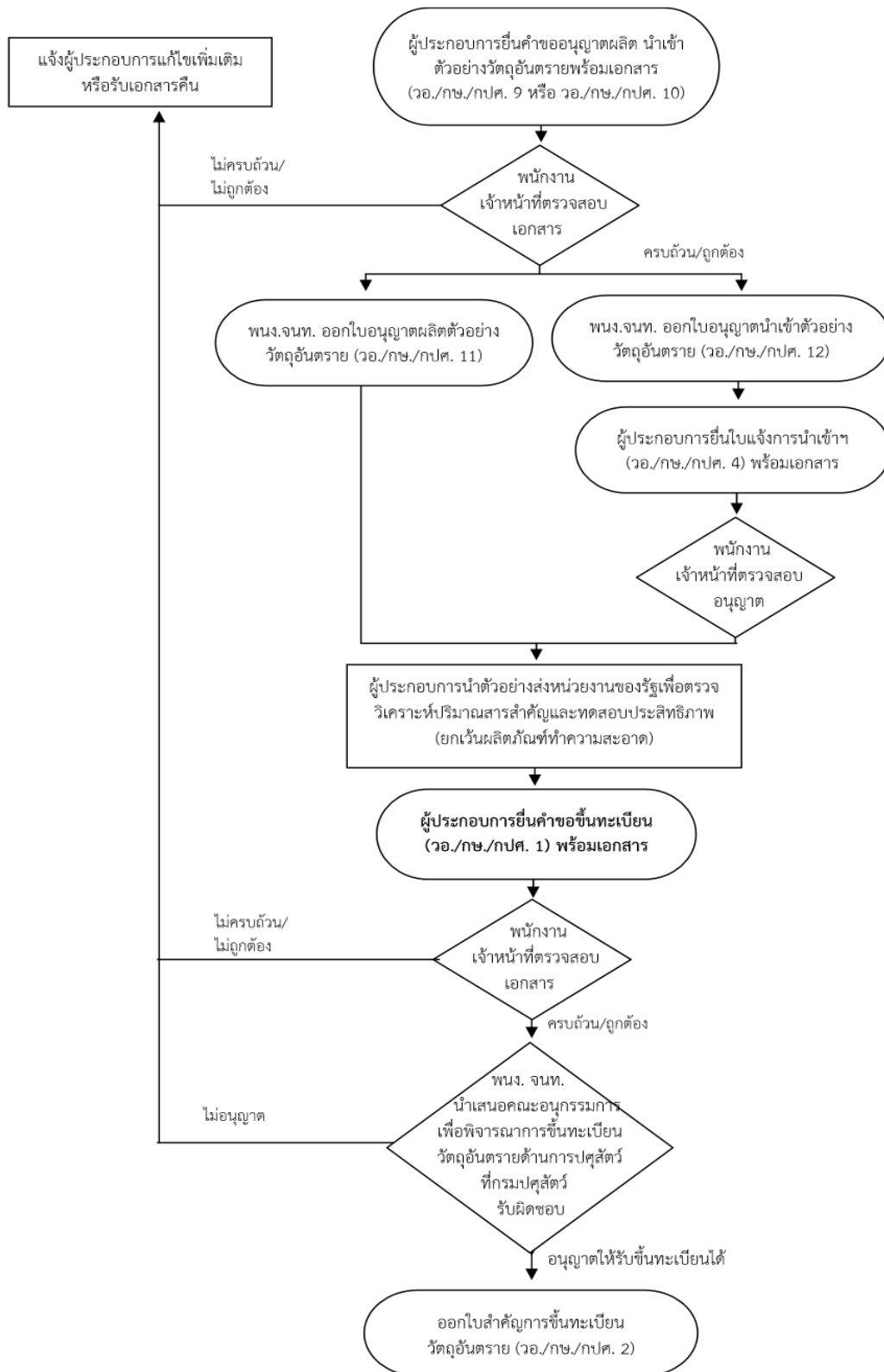

## บทที่ 4

การดำเนินการเกี่ยวกับการนำเข้าวัตถุดิบอันตรายด้านการปศุสัตว์ผ่านระบบบริการอิเล็กทรอนิกส์ของกรมปศุสัตว์

### 1. การยื่นขอใบอนุญาตนำเข้าวัตถุดิบอันตรายด้านการปศุสัตว์ทางระบบบริการอิเล็กทรอนิกส์ของกรมปศุสัตว์

กรณีที่ได้รับใบสำคัญการขึ้นทะเบียนวัตถุดิบอันตรายกับกรมปศุสัตว์แล้ว และประสงค์ที่จะยื่นขออนุญาตนำเข้าวัตถุดิบอันตรายด้านการปศุสัตว์ผ่านระบบบริการอิเล็กทรอนิกส์ของกรมปศุสัตว์

ให้เลือกทำรายการนำเข้าวัตถุดิบอันตรายด้านการปศุสัตว์ โดยกรอกข้อมูลของผลิตภัณฑ์พร้อมแนบเอกสารหลักฐานต่างๆ ให้ครบถ้วน ทั้งนี้ จะต้องได้รับการรับรองสถานที่ผลิต และสถานที่เก็บรักษาวัตถุดิบอันตรายด้านการปศุสัตว์จากกรมปศุสัตว์ก่อน

#### 1.1 เลือกคำขอ นำเข้าวัตถุดิบอันตราย ขอใหม่

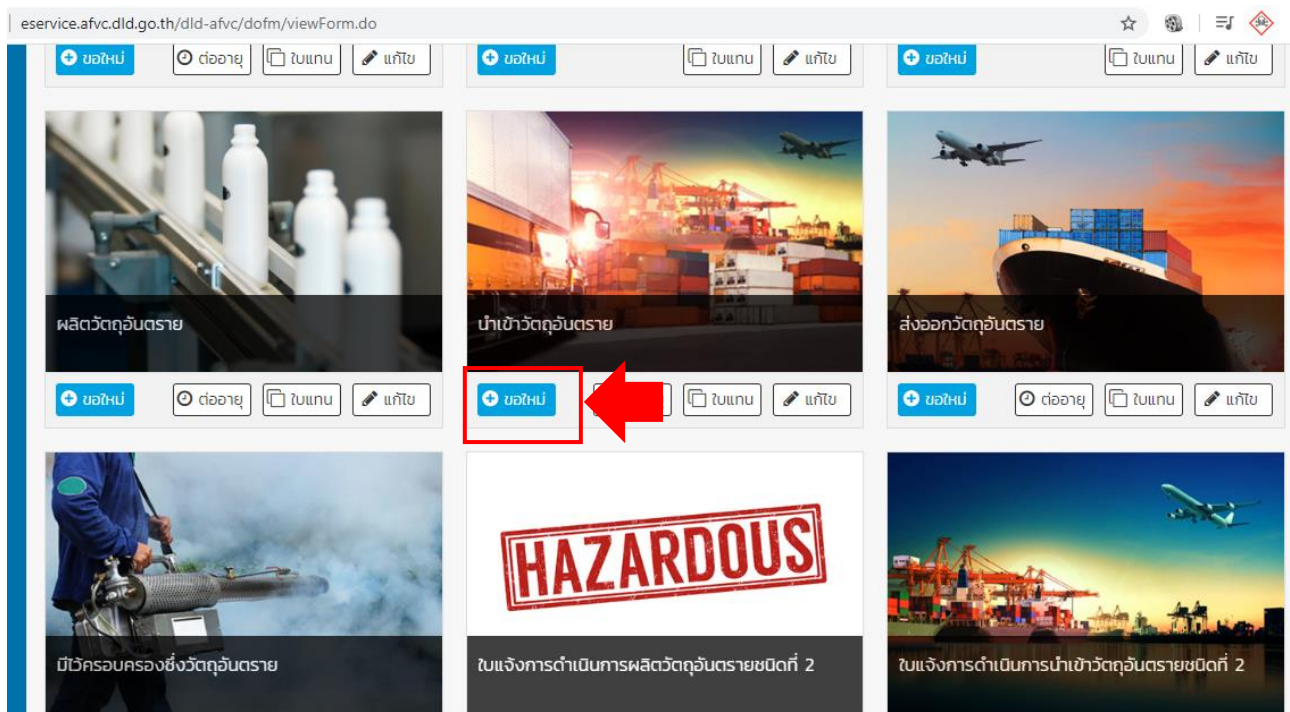

## 1.2 เลือกเลขทะเบียนใบสำคัญที่ต้องการยื่นขอใบอนุญาตนำเข้า

ข้อมูลทะเบียนวัตถุอันตราย

เลขที่ใบสำคัญ  

ชื่อทางการค้าภาษาไทย  ชื่อทางการค้าภาษาอังกฤษ

ชื่อวัตถุอันตราย สูตรเคมี และอัตราส่วน

- อัลคิลโพลิไกลิโคไซด์ (ALKYL POLYGLYCOSIDE) 0.26% %W/W
- ไฮโดรเจนเปอร์ออกไซด์ (HYDROGEN PEROXIDE) 7722-84-1 1% %W/W
- เอทอกซีเลเต็ดโนนิลฟีนอลฟอสเฟตเอสเทอร์ (ETHOXYLATED NONYL PHENOL PHOSPHATE ESTER) 0.58% W/W

ปริมาณ \*  หน่วย \*

หมายเหตุ

ข้อมูลของผู้ผลิต

## 1.3 ระบุข้อมูลสถานที่เก็บรักษาวัตถุอันตราย

eservice.afvc.dld.go.th/dld-afvc/dofm\_vo3/insertForm.do

ข้อมูลของผู้ผลิต

ชื่อผู้ผลิต \*  เลขที่  ถนน  เมือง  รัฐ

รหัสไปรษณีย์  ประเทศ \*  เบอร์โทรศัพท์  โทรสาร

ข้อมูลสถานที่เก็บรักษาวัตถุอันตราย 

ชื่อสถานที่เก็บรักษาวัตถุอันตราย \*  เลขที่ \*  ตระกูล/ชอย  ถนน  หมู่ที่

จังหวัด \*  อำเภอ/เขต \*  ตำบล/แขวง \*  รหัสไปรษณีย์ \*  เบอร์โทรศัพท์ \*  โทรสาร

ชื่อผู้เชี่ยวชาญหรือนุคลากรเฉพาะรับผิดชอบสำหรับการเก็บรักษา

## 1.4 แนบไฟล์ประกอบคำขอให้ครบถ้วน แล้วยื่นคำขอ

eservice.afvc.dld.go.th/dld-afvc/dofm\_vo3/insertForm.do

สำเนาใบทะเบียนภาษีมูลค่าเพิ่ม (ภ.พ. ๒๐)  
เอกสารแนบ

สำเนาใบสำคัญการขึ้นทะเบียนวัตถุอันตราย (ในกรณีที่มีผู้อนุญาตได้ขึ้นทะเบียนไว้แล้ว)  
เอกสารแนบ

สำเนาผลการวิเคราะห์วัตถุอันตราย

แผนที่สิ่งขบแสดงสถานที่เก็บรักษาวัตถุอันตรายและบริเวณข้างเคียง  
เอกสารแนบ

แผนผังภายในของอาคารที่ใช้เป็นสถานที่เก็บรักษาวัตถุอันตราย (ในกรณีที่มีการประกาศออกตามมาตรา ๒๐ (๑) แห่งพระราชบัญญัติวัตถุอันตราย พ.ศ. ๒๕๓๔ ให้สถานที่เก็บรักษาวัตถุอันตรายต้องเป็นไปตามหลักเกณฑ์ที่กำหนด)

เอกสารแสดงความรู้ความชำนาญของผู้เชี่ยวชาญหรือบุคลากรเฉพาะรับผิดชอบสำหรับการเก็บรักษา

เอกสารแสดงลักษณะภษณะบรรจุที่จะใช้และการห่อหุ้มหรือผูกมัดภาชนะบรรจุวัตถุอันตราย  
เอกสารแนบ

เอกสารแสดงข้อมูลความปลอดภัยของวัตถุอันตราย เช่น Materials Safety Data Sheet  
เอกสารแนบ

อื่นๆ (ระบุ)

1.5 นิตหมายเจ้าหน้าที่ เข้าตรวจสอบสถานที่จัดเก็บวัตถุอันตราย หากสถานที่จัดเก็บเป็นไปตามประกาศกระทรวงเกษตรและสหกรณ์ เจ้าหน้าที่จึงออกใบอนุญาตนำเข้าแก่ผู้ประกอบการ

## 2. การยื่นคำขอขึ้นทะเบียนวัตถุอันตรายด้านการปศุสัตว์ผ่านระบบบริการอิเล็กทรอนิกส์ของกรมปศุสัตว์

### 2.1 เข้าเว็บไซต์กองควบคุมอาหารและยาสัตว์ หรือ <http://afvc.dld.go.th>

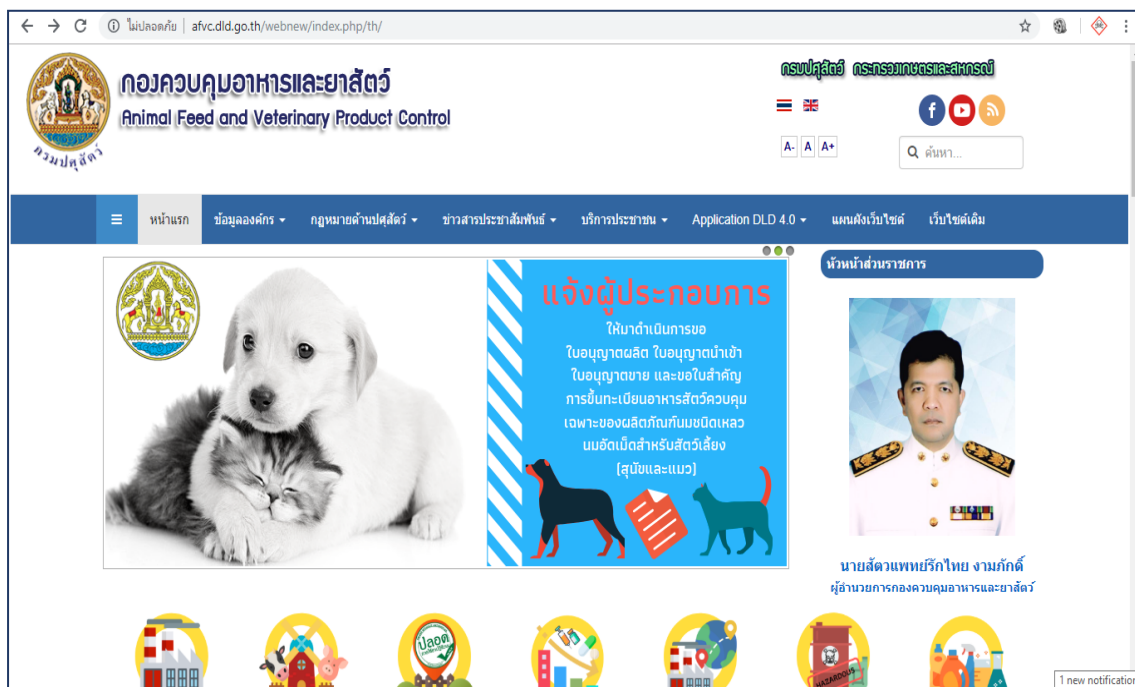

### 2.2 เลือก ระบบบริการอิเล็กทรอนิกส์ NSW

### 2.3 ล็อกอินเข้าระบบ ระบุ username และ password

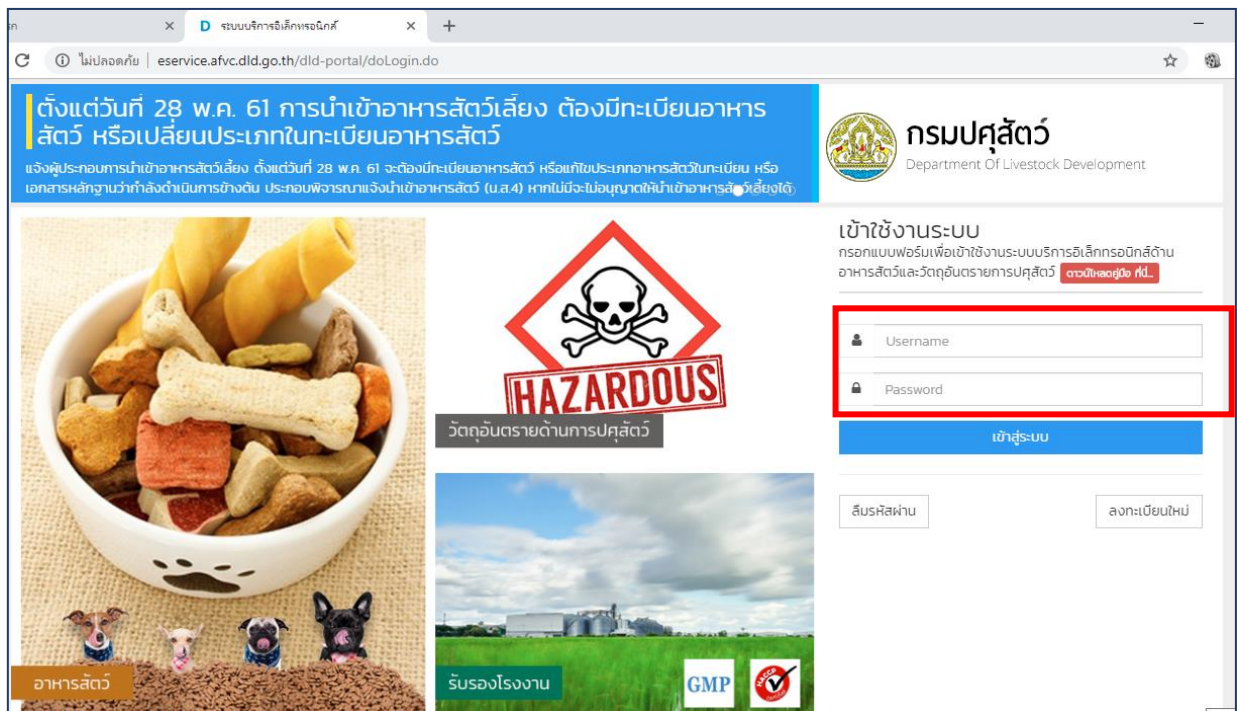

### 2.4 เลือกวัตถุอันตราย

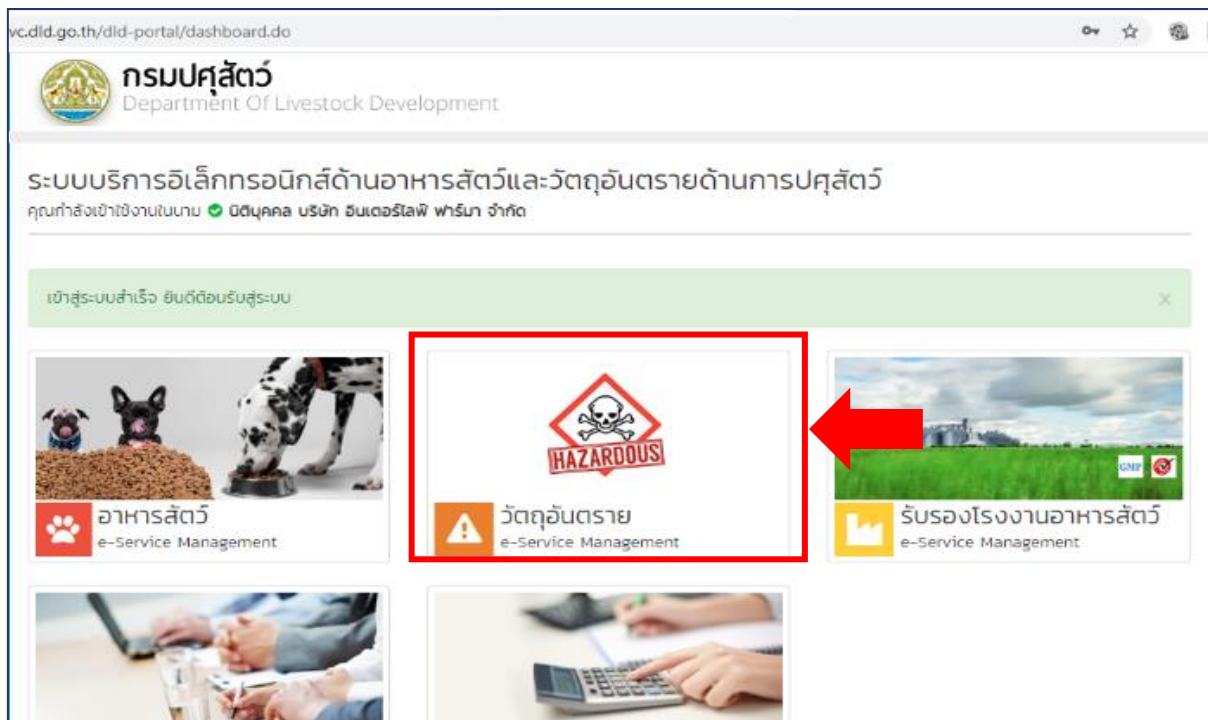

## 2.5 เลือกการขึ้นทะเบียนวัตถุอันตราย (ขอใหม่)

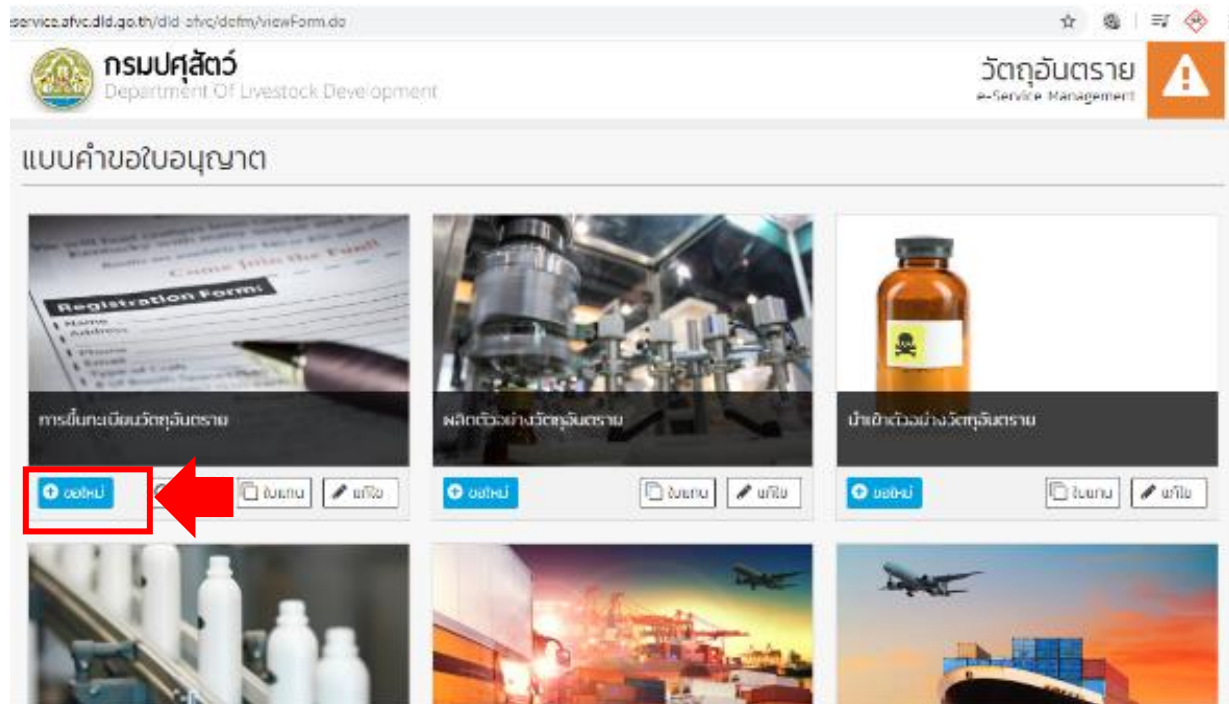

## 2.6 กรอกข้อมูลผลิตภัณฑ์วัตถุอันตราย ที่ขอขึ้นทะเบียน

- ชื่อทางการค้าภาษาไทย (Thai Trade Name)
- ชื่อทางการค้าภาษาอังกฤษ (English Trade Name)
- ประเภทการใช้งาน (Use Category): กรรณาเลือกข้อมูล (Please select information)
- ลักษณะวัตถุอันตราย (Hazardous Substance Characteristics): กรรณาเลือกข้อมูล (Please select information)
- ประโยชน์ผลิตภัณฑ์ (ตามที่ระบุในฉลาก) (Product Benefits (as specified on the label)): กรรณาเลือกข้อมูล (Please select information)
- ข้อมูลสารสำคัญ (Key Substance Information):
  - ชื่อสารสำคัญ (Key Substance Name): กรรณาเลือกข้อมูล (Please select information)
  - อัตราส่วนของสารสำคัญ (Key Substance Concentration): 0 %
  - หน่วย (Unit):
- ข้อมูลของผู้ผลิต (Producer Information):
  - ชื่อผู้ผลิต (Producer Name):
  - เลขที่ (No.):
  - ตรอก/ซอย (Lane/Alley):
  - ถนน (Road):
  - หมู่ที่ (Sub-district):
  - จังหวัด (Province): กรรณาเลือกข้อมูล (Please select information)
  - อำเภอ/เขต (District/City): กรรณาเลือกข้อมูล (Please select information)
  - ตำบล/แขวง (Sub-district/Zone): กรรณาเลือกข้อมูล (Please select information)
  - รหัสไปรษณีย์ (Postal Code):
  - เบอร์โทรศัพท์ (Phone Number):
  - โทรสาร (Fax):

A "เพิ่ม" (Add) button is located next to the "ข้อมูลสารสำคัญ" section, and a "แสดงทั้งหมด" (Show All) button is at the bottom right.

## 2.7 แนบเอกสารต่างๆ ให้ครบถ้วน แล้วเลือก ยืนยันคำขอ

- ขั้นตอนกระบวนการผลิต เอกสารแบบ  ไม่ได้เลือกไฟล์ใด
- เอกสารรับรองส่วนประกอบของผลิตภัณฑ์ (Certificate of formula) หรือสูตร 100 % เอกสารแบบ  ไม่ได้เลือกไฟล์ใด
- LD50 เอกสารแบบ  ไม่ได้เลือกไฟล์ใด
- ภาพถ่ายภาชนะบรรจุ เอกสารแบบ  ไม่ได้เลือกไฟล์ใด
- ผลวิเคราะห์ปริมาณสารสำคัญ (Certificate of analysis) เอกสารแบบ  ไม่ได้เลือกไฟล์ใด
- ผลการทดสอบประสิทธิภาพ เอกสารแบบ  ไม่ได้เลือกไฟล์ใด
- หนังสือรับรองการจำหน่าย (Certificate of Free Sale)
- ค่า MRLs (กรณีผลิตภัณฑ์ที่ทำจัดแบ่งและเสตว์รวม)
- เอกสารอื่น ๆ

At the bottom, there are buttons for 'ย้อนกลับ' (Back), 'บันทึกคำขอ' (Save Request), and 'ยืนยันคำขอ' (Confirm Request).

### 3. การแจ้งการนำเข้าวัตถุดิบอันตรายเข้ามาในราชอาณาจักร

เมื่อได้รับใบสำคัญการขึ้นทะเบียนและใบอนุญาตหรือใบแจ้งการดำเนินการวัตถุอันตรายชนิดที่ 2 แล้ว หากบริษัทจะทำการนำเข้าหรือส่งออกวัตถุดิบอันตรายแต่ละครั้ง ต้องยื่นคำขอใบแจ้ง (นำเข้า ส่งออก และนำออก จากด่านศุลกากร) (วอ./กษ./กปศ.4) ก่อนการดำเนินการนำเข้าหรือส่งออกจริงอย่างน้อย 3 วันทำการทุกครั้ง โดยขั้นตอนการยื่นคำขอมีดังนี้

#### 3.1 เมื่อเข้าสู่ระบบแล้ว เลือกทำรายการวัตถุอันตราย

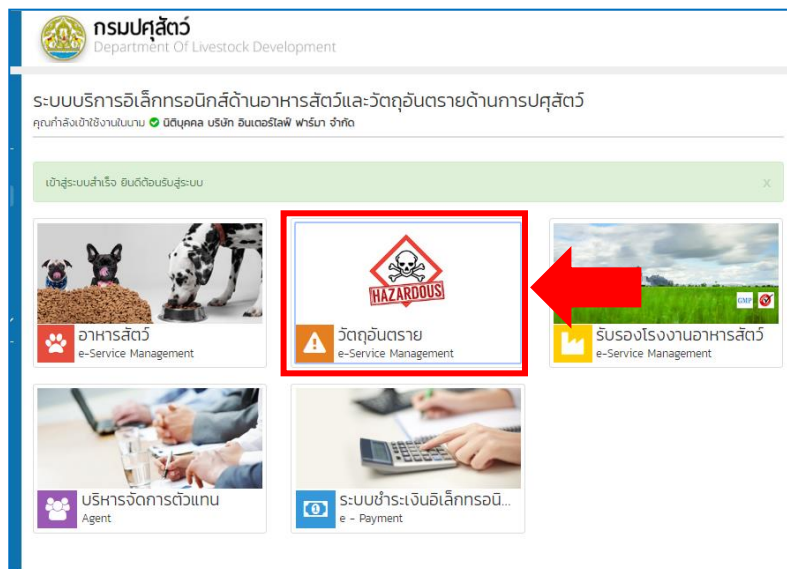

### 3.2 เลือก “ขอใหม่” ในคำขอ “ใบแจ้ง(นำเข้า/ส่งออก และนำออกจากด่านศุลกากร)”

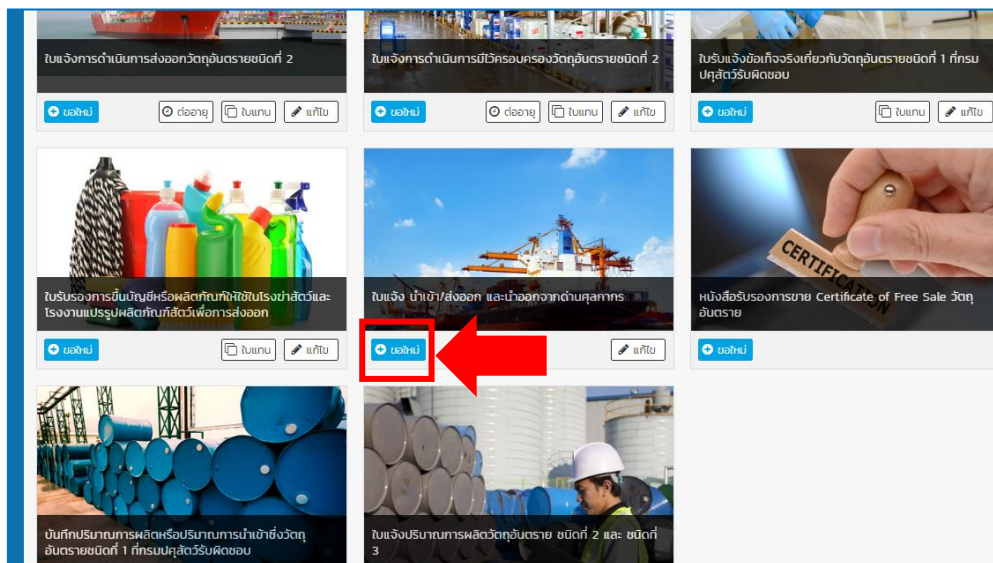

### 3.3 กรอกข้อมูลของผลิตภัณฑ์พร้อมแนบเอกสาร

ข้อมูลนำเข้า/ส่งออก วัตถุประสงค์ (วอ.กษ.กปค.4)

ประเภทวัตถุประสงค์ \*  
 วัตถุประสงค์ชนิดที่ 1  วัตถุประสงค์ชนิดที่ 2  วัตถุประสงค์ชนิดที่ 3  ตัวอย่างวัตถุประสงค์

ใบแจ้งดำเนินการ/ใบอนุญาต \*  
 นำเข้าวัตถุประสงค์  ส่งออกวัตถุประสงค์

ชื่อทางการค้าภาษาไทย  ชื่อทางการค้าภาษาอังกฤษ

วันเดือนปีนำเข้า/ส่งออก จากด่านศุลกากร \*

กรณีทำหนังสือขึ้นสำเนาใช้ทำศุลกากรนำเข้า/ส่งออก

รหัสพิกัดศุลกากร \*  รหัสดีเอสไอ \*

ใบสำเนาระเบียบ/ใบรับแจ้ง เลขที่

เลขที่ \*

ไม่มีข้อมูล

สถานะของผลิตภัณฑ์ \*

ข้อมูล Invoice + เพิ่มข้อมูล Invoice

เลขที่ Invoice \*

วันที่ Invoice \*

ลำดับใน Invoice \*

มูลค่า (บาท) \*

3.4 กรณีของการนำเข้าวัตถุดิบที่ใบกำกับสินค้าไม่ได้ออกจากบริษัทผู้ผลิต ให้บริษัทแนบเอกสาร Certificate Of Origin และ Certificate Of Analysis ที่ออกโดยบริษัทผู้ผลิตลงในช่องอื่นๆ ทั้งนี้ต้องมีการระบุเลขที่ชุดการผลิตที่ตรงกันลงในใบกำกับสินค้าด้วย เพื่อยืนยันว่าบริษัทได้นำเข้าผลิตภัณฑ์ชุดนั้นๆ จากบริษัทผู้ผลิตจริง

3.5 เมื่อกรอกข้อมูลต่างๆครบแล้ว ให้เลือก “ยื่นคำขอ”

3.6 กรณีที่ได้รับการอนุมัติคำขอเรียบร้อยแล้ว หากบริษัทต้องการแก้ไขเปลี่ยนแปลงรายละเอียดหรือยกเลิกการนำเข้า/ส่งออกวัตถุดิบของผลิตภัณฑ์นั้นๆ สามารถเลือก “แก้ไข” ในคำขอ “ใบแจ้ง(นำเข้า/ส่งออก และนำออกจากด่านศุลกากร)”

เลือกเลขที่ใบแจ้งที่ต้องการแก้ไขในส่วนที่ต้องการแก้ไข และแนบเอกสารให้เรียบร้อยแล้ว จึงยื่นคำขอใหม่อีกครั้ง

#### 4. การตรวจสอบสถานะคำขอ

ในส่วนของผู้ประกอบการที่ยื่นคำขอผ่านระบบอิเล็กทรอนิกส์มานั้น สามารถติดตามสถานะคำขอหรือความคืบหน้าของคำขอได้จากระบบเช่นเดียวกัน โดยระบบจะแจ้งเตือน “ตรวจสอบสถานะคำขอ” เพื่อให้ผู้ประกอบการทราบ และดำเนินการแก้ไขได้ รวมถึงพิมพ์ใบคำขอจากระบบได้เลย โดยสามารถทำได้ดังนี้

4.1 เลือกแถบเมนู “ตรวจสอบสถานะใบคำขอ”

4.2 กรอกข้อมูลที่ต้องการค้นหา แล้วกด “ค้นหา”

4.3 สามารถแก้ไขข้อมูลได้

4.4 สามารถพิมพ์ใบคำขอได้

#	วันที่ยื่น	เลขที่คำขอ	ชื่อใบคำขอ	สถานะ
1	03 เม.ย. 2563	120034163000066	คำขอใบสำคัญการขึ้นทะเบียนวัตถุอันตราย	แก้ไขเรียบร้อยแล้ว
2	03 เม.ย. 2563	120034163000067	คำขอใบสำคัญการขึ้นทะเบียนวัตถุอันตราย	แก้ไขเรียบร้อยแล้ว
3	03 เม.ย. 2563	120034163000068	คำขอใบสำคัญการขึ้นทะเบียนวัตถุอันตราย	คำขอถูกต้อง รอรับเอกสารฉบับจริง
4	03 เม.ย. 2563	120034163000073	คำขอใบสำคัญการขึ้นทะเบียนวัตถุอันตราย	คำขอถูกต้อง รอรับเอกสารฉบับจริง
5	02 มิ.ย. 2560	120034160000082	คำขอใบสำคัญการขึ้นทะเบียนวัตถุอันตราย	

## บทที่ 5

### การดำเนินการในกรณีวัตถุดิบที่นำเข้าไม่มีคุณภาพหรือไม่ได้มาตรฐาน ตามพระราชบัญญัติวัตถุดิบ พ.ศ. 2535

#### 1. กรณีวัตถุดิบพลอม

ห้ามผู้ใดผลิต นำเข้า ส่งออก หรือมีวัตถุดิบพลอมไว้ในครอบครองซึ่งเป็นวัตถุดิบชนิดที่ 1 วัตถุดิบชนิดที่ 2 หรือวัตถุดิบชนิดที่ 3 ซึ่งการมีไว้ในครอบครองไม่หมายความรวมถึงการครอบครองขณะจะทำลาย หรือการส่งมอบแก่พนักงานเจ้าหน้าที่ หรือการครอบครองเพื่อการอย่างอื่นตามที่กำหนดในกฎหมาย

หากผู้ใดฝ่าฝืน ต้องระวางโทษตามมาตรา 75 หรือมาตรา 79 หรือมาตรา 80 ดังนี้

##### 1.1 กรณีวัตถุดิบพลอมซึ่งเป็นวัตถุดิบชนิดที่ 3

มาตรา 75 ผู้ใดฝ่าฝืนมาตรา 45 (1) ถ้าเป็นการกระทำเกี่ยวกับวัตถุดิบชนิดที่ 3 ผู้กระทำต้องระวางโทษจำคุกไม่เกินเจ็ดปี หรือปรับไม่เกินเจ็ดแสนบาท หรือทั้งจำทั้งปรับ

ถ้าการกระทำตามวรรคหนึ่งเป็นการกระทำโดยประมาทของผู้นำเข้า ผู้ส่งออก หรือมีไว้ในครอบครองซึ่งวัตถุดิบดังกล่าว ผู้กระทำต้องระวางโทษปรับไม่เกินห้าแสนบาท

##### 1.2 กรณีวัตถุดิบพลอมซึ่งเป็นวัตถุดิบชนิดที่ 2

มาตรา 79 ถ้าการกระทำตามมาตรา 75 มาตรา 76 มาตรา 77 หรือมาตรา 78 เกี่ยวกับวัตถุดิบชนิดที่ 2 ผู้กระทำต้องระวางโทษสองในสามของโทษที่บัญญัติไว้ในมาตราดังกล่าว

##### 1.3 กรณีวัตถุดิบพลอมซึ่งเป็นวัตถุดิบชนิดที่ 1

มาตรา 80 ถ้าการกระทำตามมาตรา 75 มาตรา 76 หรือมาตรา 77 เกี่ยวกับวัตถุดิบชนิดที่ 1 ผู้กระทำต้องระวางโทษกึ่งหนึ่งของโทษที่บัญญัติไว้ในมาตราดังกล่าว

#### 2. กรณีวัตถุดิบผิดมาตรฐาน

ห้ามผู้ใดผลิต นำเข้า ส่งออก หรือมีวัตถุดิบผิดมาตรฐานไว้ในครอบครองซึ่งเป็นวัตถุดิบชนิดที่ 1 วัตถุดิบชนิดที่ 2 หรือวัตถุดิบชนิดที่ 3 ซึ่งการมีไว้ในครอบครองไม่หมายความรวมถึงการครอบครองขณะจะทำลาย หรือการส่งมอบแก่พนักงานเจ้าหน้าที่ หรือการครอบครองเพื่อการอย่างอื่นตามที่กำหนดในกฎหมาย

หากผู้ใดฝ่าฝืน ต้องระวางโทษตามมาตรา 76 หรือมาตรา 79 หรือมาตรา 80 ดังนี้

##### 2.1 กรณีวัตถุดิบผิดมาตรฐานซึ่งเป็นวัตถุดิบชนิดที่ 3

มาตรา 76 ผู้ใดฝ่าฝืนมาตรา 45 (2) ถ้าเป็นการกระทำเกี่ยวกับวัตถุดิบชนิดที่ 3 ผู้กระทำต้องระวางโทษจำคุกไม่เกินห้าปี หรือปรับไม่เกินห้าแสนบาท หรือทั้งจำทั้งปรับ

ถ้าการกระทำตามวรรคหนึ่งเป็นการกระทำโดยประมาทของผู้นำเข้า ผู้ส่งออก หรือผู้มีไว้ในครอบครองซึ่งวัตถุดิบดังกล่าว ผู้กระทำต้องระวางโทษปรับไม่เกินสี่แสนบาท

## 2.2 กรณีวัตถุอันตรายผิดมาตรฐานซึ่งเป็นวัตถุอันตรายชนิดที่ 2

มาตรา 79 ถ้าการกระทำตามมาตรา 75 มาตรา 76 มาตรา 77 หรือมาตรา 78 เกี่ยวกับวัตถุอันตรายชนิดที่ 2 ผู้กระทำได้ระวางโทษสองในสามของโทษที่บัญญัติไว้ในมาตราดังกล่าว

## 2.3 กรณีวัตถุอันตรายผิดมาตรฐานซึ่งเป็นวัตถุอันตรายชนิดที่ 1

มาตรา 80 ถ้าการกระทำตามมาตรา 75 มาตรา 76 หรือมาตรา 77 เกี่ยวกับวัตถุอันตรายชนิดที่ 1 ผู้กระทำได้ระวางโทษกึ่งหนึ่งของโทษที่บัญญัติไว้ในมาตราดังกล่าว

## 3. กรณีวัตถุอันตรายเสื่อมคุณภาพ

ห้ามผู้ใดผลิต นำเข้า ส่งออก หรือมีวัตถุอันตรายเสื่อมคุณภาพไว้ในครอบครองซึ่งเป็นวัตถุอันตรายชนิดที่ 1 วัตถุอันตรายชนิดที่ 2 หรือวัตถุอันตรายชนิดที่ 3 ซึ่งการมีไว้ในครอบครองไม่หมายความรวมถึงการครอบครองขณะจะทำลาย หรือการส่งมอบแก่พนักงานเจ้าหน้าที่ หรือการครอบครองเพื่อการอย่างอื่นตามหน้าที่ที่กำหนดในกฎหมาย

หากผู้ใดฝ่าฝืน ต้องระวางโทษตามมาตรา 77 หรือมาตรา 79 หรือมาตรา 80 ดังนี้

### 3.1 กรณีวัตถุอันตรายเสื่อมคุณภาพซึ่งเป็นวัตถุอันตรายชนิดที่ 3

มาตรา 77 ผู้ใดฝ่าฝืนมาตรา 45 (3) ถ้าเป็นการกระทำเกี่ยวกับวัตถุอันตรายชนิดที่ 3 ต้องระวางโทษจำคุกไม่เกินหนึ่งปี หรือปรับไม่เกินหนึ่งแสนบาท หรือทั้งจำทั้งปรับ

ถ้าการกระทำตามวรรคหนึ่งเป็นการกระทำโดยประมาท ผู้กระทำได้ระวางโทษปรับไม่เกินแปดหมื่นบาท

### 3.2 กรณีวัตถุอันตรายเสื่อมคุณภาพซึ่งเป็นวัตถุอันตรายชนิดที่ 2

มาตรา 79 ถ้าการกระทำตามมาตรา 75 มาตรา 76 มาตรา 77 หรือมาตรา 78 เกี่ยวกับวัตถุอันตรายชนิดที่ 2 ผู้กระทำได้ระวางโทษสองในสามของโทษที่บัญญัติไว้ในมาตราดังกล่าว

### 3.3 กรณีวัตถุอันตรายเสื่อมคุณภาพซึ่งเป็นวัตถุอันตรายชนิดที่ 1

มาตรา 80 ถ้าการกระทำตามมาตรา 75 มาตรา 76 หรือมาตรา 77 เกี่ยวกับวัตถุอันตรายชนิดที่ 1 ผู้กระทำได้ระวางโทษกึ่งหนึ่งของโทษที่บัญญัติไว้ในมาตราดังกล่าว

## ภาคผนวก

### ภาคผนวก ก

กฎหมายและกฎหมายอนุบัญญัติตามกฎหมายว่าด้วยการควบคุมคุณภาพอาหารสัตว์

พระราชบัญญัติ  
ควบคุมคุณภาพอาหารสัตว์  
พ.ศ. ๒๕๕๘

ภูมิพลอดุลยเดช ป.ร.

ให้ไว้ ณ วันที่ ๓ มีนาคม พ.ศ. ๒๕๕๘  
เป็นปีที่ ๗๐ ในรัชกาลปัจจุบัน

พระบาทสมเด็จพระปรมินทรมหาภูมิพลอดุลยเดช มีพระบรมราชโองการโปรดเกล้าฯ ให้ประกาศว่า

โดยที่เป็นการสมควรปรับปรุงกฎหมายว่าด้วยการควบคุมคุณภาพอาหารสัตว์

จึงทรงพระกรุณาโปรดเกล้าฯ ให้ตราพระราชบัญญัติขึ้นไว้โดยคำแนะนำและยินยอมของ สภานิติบัญญัติแห่งชาติ ดังต่อไปนี้

มาตรา ๑ พระราชบัญญัตินี้เรียกว่า “พระราชบัญญัติควบคุมคุณภาพอาหารสัตว์ พ.ศ. ๒๕๕๘”

มาตรา ๒ พระราชบัญญัตินี้ให้ใช้บังคับตั้งแต่วันถัดจากวันประกาศในราชกิจจานุเบกษา เป็นต้นไป

มาตรา ๓ ให้ยกเลิก

(๑) พระราชบัญญัติควบคุมคุณภาพอาหารสัตว์ พ.ศ. ๒๕๒๕

(๒) พระราชบัญญัติควบคุมคุณภาพอาหารสัตว์ (ฉบับที่ ๒) พ.ศ. ๒๕๔๒

มาตรา ๔ ในพระราชบัญญัตินี้

“อาหารสัตว์” หมายความว่า

(๑) วัตถุที่มุ่งหมายเพื่อใช้หรือใช้เลี้ยงสัตว์ โดยการให้กิน ต้ม เลี้ยว หรือนำเข้าสู่ร่างกายสัตว์ โดยวิธีการใด ๆ หรือ

(๒) วัตถุที่มุ่งหมายเพื่อใช้หรือใช้เป็นส่วนผสมในการผลิตอาหารสัตว์

“อาหารสัตว์ควบคุมเฉพาะ” หมายความว่า อาหารสัตว์ที่มีผลกระทบต่อเศรษฐกิจและสังคม หรืออาจเป็นอันตรายต่อสัตว์ หรือส่งผลกระทบต่อผู้บริโภคเนื้อสัตว์โดยรวม ซึ่งการผลิตเพื่อขายหรือการนำเข้า เพื่อขายต้องขึ้นทะเบียน ทั้งนี้ ตามที่รัฐมนตรีประกาศกำหนดโดยคำแนะนำของคณะกรรมการควบคุมคุณภาพอาหารสัตว์

“ผลิต” หมายความว่า ทำ ผสม แปรสภาพ ประดิษฐ์ เปลี่ยนรูป หรือแบ่งบรรจุ

“ขาย” หมายความว่า จำหน่าย จ่าย แจก แลกเปลี่ยน ทั้งนี้ เพื่อประโยชน์ในทางการค้า และหมายความรวมถึงการมีไว้เพื่อขายด้วย

“นำเข้า” หมายความว่า นำหรือส่งเข้ามาในราชอาณาจักร

“ส่งออก” หมายความว่า นำหรือส่งออกไปนอกราชอาณาจักร

“ภาชนะบรรจุ” หมายความว่า วัตถุใด ๆ ที่ใช้บรรจุหรือหุ้มห่ออาหารสัตว์โดยเฉพาะ

“ฉลาก” หมายความว่า รอยประดิษฐ์ หรือข้อความใด ๆ ที่แสดงไว้ที่ภาชนะบรรจุอาหารสัตว์

“ผู้รับใบอนุญาต” หมายความว่า ผู้ได้รับใบอนุญาตตามพระราชบัญญัตินี้ ในกรณีที่เป็นนิติบุคคล เป็นผู้รับใบอนุญาต ให้หมายความรวมถึงผู้ซึ่งนิติบุคคลแต่งตั้งให้เป็นผู้ดำเนินกิจการด้วย

“ผู้อนุญาต” หมายความว่า อธิบดีหรือผู้ซึ่งอธิบดีมอบหมาย

“คณะกรรมการ” หมายความว่า คณะกรรมการควบคุมคุณภาพอาหารสัตว์

“พนักงานเจ้าหน้าที่” หมายความว่า ผู้ซึ่งรัฐมนตรีแต่งตั้งให้ปฏิบัติการตามพระราชบัญญัตินี้

“อธิบดี” หมายความว่า อธิบดีกรมปศุสัตว์

“รัฐมนตรี” หมายความว่า รัฐมนตรีผู้รักษาการตามพระราชบัญญัตินี้

มาตรา ๕ ให้รัฐมนตรีว่าการกระทรวงเกษตรและสหกรณ์รักษาการตามพระราชบัญญัตินี้ และให้มีอำนาจแต่งตั้งพนักงานเจ้าหน้าที่ กับออกกฎกระทรวงกำหนดค่าธรรมเนียมไม่เกินอัตราท้ายพระราชบัญญัตินี้ ยกเว้นค่าธรรมเนียม และกำหนดกิจการอื่นกับออกประกาศเพื่อปฏิบัติการตามพระราชบัญญัตินี้

กฎกระทรวงและประกาศนั้น เมื่อได้ประกาศในราชกิจจานุเบกษาแล้ว ให้ใช้บังคับได้

มาตรา ๖ เพื่อประโยชน์ในการควบคุมคุณภาพอาหารสัตว์ ให้รัฐมนตรีโดยคำแนะนำของคณะกรรมการมีอำนาจประกาศกำหนด ดังต่อไปนี้

(๑) ชื่อ ประเภท ชนิด ลักษณะ คุณภาพหรือมาตรฐานของอาหารสัตว์ควบคุมเฉพาะ ตลอดจนหลักเกณฑ์ วิธีการ และเงื่อนไขในการผลิตเพื่อขาย นำเข้าเพื่อขาย หรือขายอาหารสัตว์ควบคุมเฉพาะนั้น

(๒) ชื่อ ประเภท ชนิด ลักษณะ คุณภาพหรือมาตรฐานของอาหารสัตว์ที่มีใช้อาหารสัตว์ควบคุมเฉพาะตาม (๑) ตลอดจนหลักเกณฑ์ วิธีการ และเงื่อนไขในการผลิตเพื่อขาย นำเข้าเพื่อขาย หรือขายอาหารสัตว์นั้น

(๓) ชื่อ ประเภท ชนิดหรือลักษณะของอาหารสัตว์ที่ห้ามผลิต นำเข้า หรือขาย ทั้งนี้ จะกำหนดเงื่อนไขในการห้ามไว้ด้วยก็ได้

(๔) ชื่อ ประเภท ชนิด ลักษณะหรือคุณสมบัติของวัตถุที่ห้ามใช้ผสมในอาหารสัตว์

(๕) คุณภาพหรือมาตรฐานของเครื่องมือหรือเครื่องใช้ในการผลิตอาหารสัตว์เพื่อขาย ภาชนะบรรจุ วัตถุที่ห้ามใช้เป็นภาชนะบรรจุ และการใช้ภาชนะบรรจุอาหารสัตว์เพื่อขาย ตลอดจนการเก็บรักษาอาหารสัตว์นั้น

(๖) สถานที่แห่งใดในราชอาณาจักรให้เป็นด่านตรวจสอบอาหารสัตว์ที่นำเข้าหรือส่งออก

(๗) คุณสมบัติ หลักเกณฑ์ และวิธีการได้มาซึ่งกรรมการผู้ทรงคุณวุฒิตามมาตรา ๙

มาตรา ๗ ผู้ผลิตเพื่อขาย นำเข้าเพื่อขาย หรือขายอาหารสัตว์ตามมาตรา ๖ (๒) ต้องปฏิบัติตามหลักเกณฑ์ วิธีการ และเงื่อนไขในการผลิตเพื่อขาย นำเข้าเพื่อขาย หรือขายอาหารสัตว์นั้น

มาตรา ๘ ผู้ผลิตอาหารสัตว์เพื่อขายต้องใช้เครื่องมือหรือเครื่องใช้ในการผลิตอาหารสัตว์ที่มีคุณภาพและมาตรฐาน และเก็บรักษาอาหารสัตว์ให้เป็นไปตามที่รัฐมนตรีประกาศกำหนดตามมาตรา ๖ (๕)

ผู้ขายต้องเก็บรักษาอาหารสัตว์ให้เป็นไปตามที่รัฐมนตรีประกาศกำหนดตามมาตรา ๖ (๕)

#### หมวด ๑

#### คณะกรรมการควบคุมคุณภาพอาหารสัตว์

มาตรา ๙ ให้มีคณะกรรมการคณะหนึ่งเรียกว่า “คณะกรรมการควบคุมคุณภาพอาหารสัตว์” ประกอบด้วย ปลัดกระทรวงเกษตรและสหกรณ์ เป็นประธานกรรมการ อธิบดีกรมปศุสัตว์ เป็นรองประธานกรรมการ อธิบดีกรมการค้าภายใน อธิบดีกรมประมง อธิบดีกรมวิชาการเกษตร อธิบดีกรมศุลกากร เลขาธิการคณะกรรมการคุ้มครองผู้บริโภค เลขาธิการคณะกรรมการอาหารและยา และเลขาธิการสำนักงานมาตรฐานสินค้าเกษตรและอาหารแห่งชาติ เป็นกรรมการโดยตำแหน่ง และผู้ทรงคุณวุฒิ ซึ่งรัฐมนตรีแต่งตั้งจำนวนห้าคนเป็นกรรมการ ในจำนวนนี้จะต้องแต่งตั้งจากผู้แทนสหกรณ์หนึ่งคน ผู้แทนกลุ่มเกษตรกรตามกฎหมายสองคน และผู้แทนผู้ประกอบการอุตสาหกรรมอาหารสัตว์สองคน

ให้ผู้อำนวยการสำนักพัฒนาระบบและรับรองมาตรฐานสินค้าปศุสัตว์เป็นกรรมการและเลขานุการ

มาตรา ๑๐ กรรมการผู้ทรงคุณวุฒิมีวาระการดำรงตำแหน่งคราวละสองปี

ในกรณีที่กรรมการผู้ทรงคุณวุฒิพ้นจากตำแหน่งก่อนวาระ รัฐมนตรีอาจแต่งตั้งผู้อื่นเป็นกรรมการผู้ทรงคุณวุฒิแทนได้ และให้ผู้ที่ได้รับแต่งตั้งอยู่ในตำแหน่งเท่ากับวาระที่เหลืออยู่ของกรรมการซึ่งตนแทน

เมื่อครบกำหนดตามวาระในวรรคหนึ่ง หากยังมีได้มีการแต่งตั้งกรรมการผู้ทรงคุณวุฒิขึ้นใหม่ ให้กรรมการผู้ทรงคุณวุฒิซึ่งพ้นจากตำแหน่งตามวาระนั้นอยู่ในตำแหน่งเพื่อดำเนินงานต่อไปจนกว่า กรรมการผู้ทรงคุณวุฒิซึ่งได้รับแต่งตั้งใหม่เข้ารับหน้าที่

กรรมการผู้ทรงคุณวุฒิซึ่งพ้นจากตำแหน่งตามวาระ อาจได้รับแต่งตั้งอีกได้แต่จะดำรงตำแหน่งติดต่อกันเกินสองวาระไม่ได้

มาตรา ๑๑ นอกจากการพ้นจากตำแหน่งตามวาระ กรรมการผู้ทรงคุณวุฒิพ้นจากตำแหน่ง เมื่อ

(๑) ตาย

(๒) ลาออก

(๓) รัฐมนตรีให้ออก เพราะบกพร่องต่อหน้าที่ มีความประพฤติเสื่อมเสีย หรือหย่อนความสามารถ

(๔) เป็นบุคคลล้มละลาย

(๕) เป็นคนไร้ความสามารถหรือคนเสมือนไร้ความสามารถ

(๖) ได้รับโทษจำคุกโดยคำพิพากษาถึงที่สุดให้จำคุก เว้นแต่เป็นโทษสำหรับความผิดที่ได้กระทำ

โดยประมาทหรือความผิดลหุโทษ

มาตรา ๑๒ ให้คณะกรรมการมีอำนาจหน้าที่ให้คำแนะนำหรือให้ความเห็นแก่รัฐมนตรีหรืออธิบดีแล้วแต่กรณี ในเรื่องดังต่อไปนี้

(๑) การออกประกาศตามมาตรา ๖

(๒) การวินิจฉัยอุทธรณ์ตามมาตรา ๒๖ มาตรา ๔๐ และมาตรา ๕๐

(๓) การพักใช้ใบอนุญาตตามมาตรา ๔๖ หรือการเพิกถอนใบอนุญาตตามมาตรา ๔๘

(๔) การควบคุมคุณภาพอาหารสัตว์ตามที่รัฐมนตรีมอบหมาย หรืออธิบดีร้องขอ

มาตรา ๑๓ การประชุมคณะกรรมการต้องมีกรรมการมาประชุมไม่น้อยกว่ากึ่งหนึ่งของจำนวนกรรมการทั้งหมด จึงจะเป็นองค์ประชุม

ในการประชุมคณะกรรมการ ถ้าประธานกรรมการไม่มาประชุมหรือไม่อาจปฏิบัติหน้าที่ได้ ให้รองประธานกรรมการเป็นประธานในที่ประชุม ถ้าประธานกรรมการและรองประธานกรรมการไม่มาประชุมหรือไม่อาจปฏิบัติหน้าที่ได้ ให้ที่ประชุมเลือกกรรมการคนหนึ่งเป็นประธานในที่ประชุม

การวินิจฉัยชี้ขาดของที่ประชุมให้ถือเสียงข้างมาก กรรมการคนหนึ่งให้มีเสียงหนึ่งในการลงคะแนน ถ้าคะแนนเสียงเท่ากันให้ประธานในที่ประชุมออกเสียงเพิ่มขึ้นอีกเสียงหนึ่งเป็นเสียงชี้ขาด

มาตรา ๑๔ คณะกรรมการจะแต่งตั้งคณะอนุกรรมการเพื่อพิจารณาวินิจฉัยหรือปฏิบัติการตามที่คณะกรรมการมอบหมายก็ได้

การประชุมคณะอนุกรรมการ ให้นำมาตรา ๑๓ มาใช้บังคับโดยอนุโลม

## หมวด ๒

## การขออนุญาตและการออกใบอนุญาต

มาตรา ๑๕ ผู้ใดประสงค์จะผลิตเพื่อขาย หรือนำเข้าเพื่อขายอาหารสัตว์ควบคุมเฉพาะตามมาตรา ๖ (๑) ยื่นคำขออนุญาตและเมื่อผู้อนุญาตออกใบอนุญาตให้แล้วจึงจะผลิตเพื่อขายหรือนำเข้าเพื่อขายอาหารสัตว์ควบคุมเฉพาะนั้นได้

การขออนุญาตและการออกใบอนุญาตตามวรรคหนึ่งให้เป็นไปตามหลักเกณฑ์ วิธีการ และเงื่อนไขที่กำหนดในกฎกระทรวง

ผู้รับใบอนุญาตตามวรรคหนึ่งต้องปฏิบัติตามหลักเกณฑ์ วิธีการ และเงื่อนไขในการผลิตเพื่อขายหรือนำเข้าเพื่อขายอาหารสัตว์ควบคุมเฉพาะที่รัฐมนตรีประกาศกำหนดตามมาตรา ๖ (๑) ด้วย

มาตรา ๑๖ ผู้ใดผลิตเพื่อขาย หรือนำเข้าเพื่อขายอาหารสัตว์ควบคุมเฉพาะตามที่กำหนดในประกาศตามมาตรา ๖ (๑) อยู่ก่อนวันที่ประกาศดังกล่าวมีผลใช้บังคับและประสงค์จะดำเนินการต่อไป ต้องยื่นคำขออนุญาตภายในสามสิบวันนับแต่วันที่ประกาศนั้นมีผลใช้บังคับ เมื่อยื่นคำขอดังกล่าวภายในกำหนดเวลาแล้ว ให้ดำเนินการต่อไปได้จนกว่าจะมีคำสั่งไม่อนุญาต ทั้งนี้ ผู้ได้รับใบอนุญาตผลิตเพื่อขายหรือนำเข้าเพื่อขายอยู่แล้วไม่ต้องยื่นคำขออนุญาตอีก

มาตรา ๑๗ ผู้ใดประสงค์จะขายอาหารสัตว์ควบคุมเฉพาะตามมาตรา ๖ (๑) ยื่นคำขออนุญาตและเมื่อผู้อนุญาตออกใบอนุญาตให้แล้วจึงจะขายอาหารสัตว์ควบคุมเฉพาะนั้นได้

การขออนุญาตและการออกใบอนุญาตตามวรรคหนึ่ง ให้เป็นไปตามหลักเกณฑ์ วิธีการ และเงื่อนไขที่กำหนดในกฎกระทรวง

ผู้รับใบอนุญาตตามวรรคหนึ่งต้องปฏิบัติตามหลักเกณฑ์ วิธีการ และเงื่อนไขในการขายอาหารสัตว์ควบคุมเฉพาะที่รัฐมนตรีประกาศกำหนดตามมาตรา ๖ (๑) ด้วย

มาตรา ๑๘ ผู้ใดขายอาหารสัตว์ควบคุมเฉพาะตามที่กำหนดในประกาศตามมาตรา ๖ (๑) อยู่ก่อนวันที่ประกาศดังกล่าวมีผลใช้บังคับและประสงค์จะดำเนินการต่อไป ต้องยื่นคำขออนุญาตภายในสามสิบวันนับแต่วันที่ประกาศนั้นมีผลใช้บังคับ เมื่อยื่นคำขอดังกล่าวภายในกำหนดเวลาแล้ว ให้ดำเนินการต่อไปได้จนกว่าจะมีคำสั่งไม่อนุญาต ทั้งนี้ ผู้ได้รับใบอนุญาตขายอยู่แล้วไม่ต้องยื่นคำขออนุญาตอีก

มาตรา ๑๙ เมื่อได้รับคำขอตตามตรา ๑๕ มาตรา ๑๖ มาตรา ๑๗ หรือมาตรา ๑๘ ให้ผู้อนุญาตตรวจพิจารณาและออกใบอนุญาต หรือมีหนังสือแจ้งคำสั่งไม่อนุญาตพร้อมด้วยเหตุผลให้ผู้ขออนุญาตทราบภายในสี่สิบห้าวันนับแต่วันที่ได้รับคำขอซึ่งมีรายละเอียดถูกต้องและครบถ้วน

ในกรณีมีเหตุจำเป็นที่ผู้อนุญาตไม่อาจออกใบอนุญาต หรือยังไม่อาจมีคำสั่งไม่อนุญาตได้ภายในกำหนดเวลาตามวรรคหนึ่ง ให้ขยายเวลาได้อีกไม่เกินสองครั้ง ครั้งละไม่เกินสามสิบวัน แต่ต้องมีหนังสือแจ้งการขยายเวลาและเหตุจำเป็นแต่ละครั้งให้ผู้ขออนุญาตทราบก่อนสิ้นกำหนดเวลาตามวรรคหนึ่งหรือตามที่ได้ขยายเวลาไว้แล้วแต่กรณี

มาตรา ๒๐ ผู้อนุญาตจะออกใบอนุญาตผลิต นำเข้า หรือขายอาหารสัตว์ควบคุมเฉพาะได้เมื่อปรากฏว่าผู้ขออนุญาต

(๑) เป็นเจ้าของกิจการที่ประสงค์จะขอรับใบอนุญาต  
 (๒) มีอายุไม่ต่ำกว่ายี่สิบปีบริบูรณ์  
 (๓) มีถิ่นที่อยู่ในประเทศไทย  
 (๔) ไม่เป็นบุคคลล้มละลาย  
 (๕) ไม่เคยได้รับโทษจำคุกโดยคำพิพากษาถึงที่สุดหรือคำสั่งที่ชอบด้วยกฎหมายให้จำคุกในความผิดที่กฎหมายบัญญัติให้ถือเอาการกระทำโดยทุจริตเป็นองค์ประกอบ หรือตามพระราชบัญญัตินี้ เว้นแต่พ้นโทษมาแล้วไม่น้อยกว่าสองปีก่อนวันขอรับใบอนุญาต

(๖) ไม่เป็นบุคคลวิกลจริต คนไร้ความสามารถ หรือคนเสมือนไร้ความสามารถ  
 (๗) มีสถานที่ผลิต สถานที่นำเข้า สถานที่ขาย หรือสถานที่เก็บอาหารสัตว์ควบคุมเฉพาะ และอุปกรณ์ที่ใช้ในการผลิต การขาย หรือการเก็บอาหารสัตว์ควบคุมเฉพาะ และการควบคุมหรือรักษาคุณภาพอาหารสัตว์ควบคุมเฉพาะ ซึ่งมีลักษณะและจำนวนตามที่กำหนดในกฎกระทรวง

ในกรณีนิติบุคคลเป็นผู้ขออนุญาต ผู้จัดการหรือผู้แทนของนิติบุคคลซึ่งเป็นผู้ดำเนินกิจการต้องมีคุณสมบัติตาม (๒) และ (๓) และไม่มีลักษณะต้องห้ามตาม (๔) (๕) หรือ (๖)

มาตรา ๒๑ บทบัญญัติตามมาตรา ๑๕ มาตรา ๑๖ มาตรา ๑๗ และมาตรา ๑๘ ไม่ใช้บังคับแก่

(๑) กระทรวง ทบวง กรม หรือรัฐวิสาหกิจ ที่ผลิตเพื่อขาย นำเข้าเพื่อขาย หรือขายอาหารสัตว์ควบคุมเฉพาะเพื่อใช้ประโยชน์ของทางราชการ

(๒) การผลิตเพื่อขาย การนำเข้าเพื่อขาย หรือการขายอาหารสัตว์ควบคุมเฉพาะเพื่อเป็นตัวอย่างในทางวิชาการ เพื่อใช้ประกอบการขึ้นทะเบียน หรือเพื่อพิจารณาในการสั่งซื้อ

(๓) สหกรณ์หรือกลุ่มเกษตรกรตามกฎหมาย ซึ่งผลิตเพื่อขายอาหารสัตว์ควบคุมเฉพาะเพื่อใช้เลี้ยงสัตว์ของสมาชิกของตน หรือของเกษตรกรในกลุ่มเดียวกัน

ผู้ได้รับการยกเว้นตามวรรคหนึ่งต้องแจ้งให้ผู้อนุญาตทราบและต้องปฏิบัติตามหลักเกณฑ์ วิธีการ และเงื่อนไขที่รัฐมนตรีประกาศกำหนด

มาตรา ๒๒ ประเภทของใบอนุญาตมีดังต่อไปนี้

(๑) ใบอนุญาตผลิตอาหารสัตว์ควบคุมเฉพาะ

(๒) ใบอนุญาตนำเข้าอาหารสัตว์ควบคุมเฉพาะ

(๓) ใบอนุญาตขายอาหารสัตว์ควบคุมเฉพาะ

ให้ผู้รับใบอนุญาตตาม (๑) เป็นผู้รับใบอนุญาตตาม (๓) สำหรับอาหารสัตว์ควบคุมเฉพาะที่ตนผลิต และผู้รับใบอนุญาตตาม (๒) เป็นผู้รับใบอนุญาตตาม (๓) สำหรับอาหารสัตว์ควบคุมเฉพาะที่ตนนำเข้าด้วย

มาตรา ๒๓ ใบอนุญาตตามมาตรา ๒๒ ให้คุ้มครองถึงลูกจ้าง หรือตัวแทนของผู้รับใบอนุญาตด้วย ให้ถือว่าการกระทำของลูกจ้างหรือตัวแทนของผู้รับใบอนุญาตที่ได้รับการคุ้มครองตามวรรคหนึ่ง เป็นการกระทำของผู้รับใบอนุญาตด้วย เว้นแต่ผู้รับใบอนุญาตจะพิสูจน์ได้ว่าการกระทำดังกล่าวเป็นการสุจริตที่ตนจะล่วงรู้หรือควบคุมได้

มาตรา ๒๔ ใบอนุญาตตามมาตรา ๒๒ ให้ใช้ได้ในระยะเวลาดังต่อไปนี้

(๑) ใบอนุญาตผลิตอาหารสัตว์ควบคุมเฉพาะให้ใช้ได้สามปีนับแต่วันที่ออกใบอนุญาต

(๒) ใบอนุญาตนำเข้าอาหารสัตว์ควบคุมเฉพาะให้ใช้ได้หนึ่งปีนับแต่วันที่ออกใบอนุญาต

(๓) ใบอนุญาตขายอาหารสัตว์ควบคุมเฉพาะให้ใช้ได้จนถึงวันสิ้นปีปฏิทินแห่งปีที่ออกใบอนุญาต

มาตรา ๒๕ ผู้รับใบอนุญาตผู้ใดประสงค์จะขอต่ออายุใบอนุญาต ให้ยื่นคำขอก่อนใบอนุญาตสิ้นอายุ เมื่อได้ยื่นคำขอต่ออายุใบอนุญาตแล้ว ให้ประกอบกิจการต่อไปได้จนกว่าผู้อนุญาตจะสั่งไม่อนุญาตให้ต่ออายุใบอนุญาตนั้น การอนุญาตหรือไม่อนุญาตให้ต่ออายุใบอนุญาตจะต้องกระทำให้เสร็จภายในสามสิบวันนับแต่วันที่รับคำขอซึ่งมีรายละเอียดถูกต้องและครบถ้วน

การขอต่ออายุใบอนุญาตและการอนุญาตให้ต่ออายุใบอนุญาตให้เป็นไปตามหลักเกณฑ์ วิธีการ และเงื่อนไขที่กำหนดในกฎกระทรวง

ผู้รับใบอนุญาตซึ่งใบอนุญาตของตนสิ้นอายุไม่เกินสามสิบวัน จะยื่นคำขอต่ออายุใบอนุญาตและขอผ่อนผัน โดยแสดงเหตุผลที่มีได้ยื่นคำขอต่ออายุใบอนุญาตภายในกำหนดก็ได้ แต่การขอผ่อนผันไม่เป็นเหตุให้พ้นผิดตามมาตรา ๗๗ หรือมาตรา ๗๘ แล้วแต่กรณี

การขอต่ออายุใบอนุญาตเมื่อล่วงพ้นกำหนดเวลาสามสิบวันนับแต่วันที่ใบอนุญาตสิ้นอายุจะกระทำมิได้

มาตรา ๒๖ ในกรณีที่ผู้อนุญาตไม่ออกใบอนุญาตหรือไม่อนุญาตให้ต่ออายุใบอนุญาต ผู้ขอรับใบอนุญาตหรือผู้ขอต่ออายุใบอนุญาตมีสิทธิอุทธรณ์เป็นหนังสือต่อรัฐมนตรีภายในสามสิบวันนับแต่วันได้รับหนังสือแจ้งการไม่ออกใบอนุญาตหรือการไม่อนุญาตให้ต่ออายุใบอนุญาต

คำวินิจฉัยของรัฐมนตรีให้เป็นที่สุด

ในกรณีที่ผู้อนุญาตไม่อนุญาตให้ต่ออายุใบอนุญาต ก่อนที่รัฐมนตรีจะมีคำวินิจฉัยอุทธรณ์ตามวรรคสอง รัฐมนตรีมีอำนาจสั่งอนุญาตให้ประกอบกิจการไปพลางก่อนได้เมื่อผู้อุทธรณ์ร้องขอ

หมวด ๓

หน้าที่ของผู้รับใบอนุญาต

มาตรา ๒๗ ให้ผู้รับใบอนุญาตผลิตอาหารสัตว์ควบคุมเฉพาะปฏิบัติดังต่อไปนี้

(๑) จัดให้มีป้ายไว้ในที่เปิดเผยซึ่งเห็นได้ง่ายจากภายนอกอาคารแสดงว่าเป็นสถานที่ผลิตอาหารสัตว์ควบคุมเฉพาะหรือเป็นสถานที่เก็บอาหารสัตว์ควบคุมเฉพาะ ลักษณะ ขนาดของป้าย และข้อความที่แสดงในป้าย ให้เป็นไปตามหลักเกณฑ์ วิธีการ และเงื่อนไขที่รัฐมนตรีประกาศกำหนด

(๒) จัดให้มีการแยกเก็บอาหารสัตว์ควบคุมเฉพาะเป็นสัดส่วนต่างหากจากสิ่งนี้อาจทำให้ อาหารสัตว์ควบคุมเฉพาะเสื่อมคุณภาพ

(๓) จัดให้มีการวิเคราะห์อาหารสัตว์ควบคุมเฉพาะที่ตนผลิตก่อนนำออกจากสถานที่ผลิต โดยมีหลักฐานแสดงรายละเอียดของการวิเคราะห์ ซึ่งต้องเก็บรักษาไว้ให้ตรวจสอบได้ไม่น้อยกว่าสามปี

(๔) จัดให้มีฉลากสำหรับอาหารสัตว์ควบคุมเฉพาะ การแสดงฉลากและข้อความในฉลาก ให้เป็นไปตามหลักเกณฑ์ วิธีการ และเงื่อนไขที่รัฐมนตรีประกาศกำหนด

มาตรา ๒๘ เพื่อประโยชน์ในการส่งออก ผู้ผลิตจะผลิตอาหารสัตว์ควบคุมเฉพาะเพื่อการส่งออก โดยมีคุณภาพ มาตรฐาน ฉลาก หรือรายละเอียดอื่น ๆ ตามที่ผู้สั่งซื้อกำหนดก็ได้ แต่จะต้องปฏิบัติตามหลักเกณฑ์ วิธีการ และเงื่อนไขที่รัฐมนตรีประกาศกำหนด

ห้ามผู้ใดขายอาหารสัตว์ควบคุมเฉพาะตามวรรคหนึ่งในราชอาณาจักร

มาตรา ๒๙ ให้ผู้รับใบอนุญาตนำเข้าอาหารสัตว์ควบคุมเฉพาะปฏิบัติดังต่อไปนี้

(๑) จัดให้มีป้ายไว้ในที่เปิดเผยซึ่งเห็นได้ง่ายจากภายนอกอาคารแสดงว่าเป็นสถานที่นำเข้า อาหารสัตว์ควบคุมเฉพาะหรือเป็นสถานที่เก็บอาหารสัตว์ควบคุมเฉพาะ ลักษณะ ขนาดของป้าย และข้อความ ที่แสดงในป้าย ให้เป็นไปตามหลักเกณฑ์ วิธีการ และเงื่อนไขที่รัฐมนตรีประกาศกำหนด

(๒) จัดให้มีการแยกเก็บอาหารสัตว์ควบคุมเฉพาะเป็นสัดส่วนต่างหากจากสิ่งนี้อาจทำให้ อาหารสัตว์ควบคุมเฉพาะเสื่อมคุณภาพ

(๓) จัดให้มีใบรับรองของผู้ผลิตอาหารสัตว์แสดงรายละเอียดการวิเคราะห์อาหารสัตว์ควบคุมเฉพาะ ทุกครั้งที่น่าเข้า

(๔) จัดให้มีหนังสือรับรองจากหน่วยงานของรัฐของประเทศผู้ผลิต หรือหน่วยงานอื่น ที่หน่วยงานของรัฐของประเทศผู้ผลิตรับรอง หนังสือรับรองให้เป็นไปตามหลักเกณฑ์ วิธีการ และเงื่อนไข ที่รัฐมนตรีประกาศกำหนด

(๕) จัดให้มีฉลากสำหรับอาหารสัตว์ควบคุมเฉพาะ การแสดงฉลาก และข้อความในฉลาก ให้เป็นไปตามหลักเกณฑ์ วิธีการ และเงื่อนไขที่รัฐมนตรีประกาศกำหนด

มาตรา ๓๐ เมื่อมีประกาศตามมาตรา ๖ (๖) แล้ว ให้ผู้นำเข้าหรือส่งออกอาหารสัตว์ นำอาหารสัตว์ที่ตนนำเข้าหรือส่งออก แล้วแต่กรณี มาให้พนักงานเจ้าหน้าที่ตรวจสอบ ณ ด่านตรวจสอบ อาหารสัตว์

การตรวจสอบของพนักงานเจ้าหน้าที่ให้เป็นไปตามหลักเกณฑ์ วิธีการ และเงื่อนไขที่รัฐมนตรี ประกาศกำหนด

มาตรา ๓๑ ให้ผู้รับใบอนุญาตขายอาหารสัตว์ควบคุมเฉพาะปฏิบัติดังต่อไปนี้

(๑) จัดให้มีป้ายไว้ในที่เปิดเผยซึ่งเห็นได้ง่ายจากภายนอกอาคารแสดงว่าเป็นสถานที่ขายอาหารสัตว์ ควบคุมเฉพาะหรือเป็นสถานที่เก็บอาหารสัตว์ควบคุมเฉพาะ ลักษณะ ขนาดของป้าย และข้อความ ที่แสดงในป้ายให้เป็นไปตามหลักเกณฑ์ วิธีการ และเงื่อนไขที่รัฐมนตรีประกาศกำหนด

(๒) จัดให้มีการแยกเก็บอาหารสัตว์ควบคุมเฉพาะเป็นสัดส่วนต่างหากจากสิ่งนี้อาจทำให้อาหารสัตว์ควบคุมเฉพาะเสื่อมคุณภาพ

(๓) รักษาฉลากที่ภาชนะบรรจุอาหารสัตว์ควบคุมเฉพาะตามที่กำหนดไว้ในมาตรา ๒๗ (๔) หรือมาตรา ๒๙ (๕) แล้วแต่กรณี ให้คงอยู่โดยครบถ้วนและชัดเจน

(๔) รักษาภาชนะบรรจุอาหารสัตว์ควบคุมเฉพาะให้คงอยู่ในสภาพเรียบร้อย ถ้าภาชนะบรรจุอาหารสัตว์ควบคุมเฉพาะชำรุด ห้ามนำมาขาย

มาตรา ๓๒ ในกรณีที่ใบอนุญาตสูญหาย ถูกทำลายหรือชำรุดในสาระสำคัญ ให้ผู้รับใบอนุญาตยื่นคำขอรับใบแทนภายในสิบห้าวันนับแต่วันที่ได้ทราบถึงการสูญหาย ถูกทำลายหรือชำรุด

การขอรับใบแทนตามวรรคหนึ่งให้เป็นไปตามหลักเกณฑ์ วิธีการ และเงื่อนไขที่กำหนดในกฎกระทรวง

มาตรา ๓๓ ผู้รับใบอนุญาตต้องแสดงใบอนุญาตหรือใบแทนใบอนุญาตไว้ในที่เปิดเผยซึ่งเห็นได้ง่าย ณ สถานที่ผลิตอาหารสัตว์ควบคุมเฉพาะ สถานที่นำเข้าอาหารสัตว์ควบคุมเฉพาะ หรือสถานที่ขายอาหารสัตว์ควบคุมเฉพาะ แล้วแต่กรณี

มาตรา ๓๔ ผู้รับใบอนุญาตซึ่งประสงค์จะย้ายสถานที่ผลิตอาหารสัตว์ควบคุมเฉพาะ สถานที่นำเข้าอาหารสัตว์ควบคุมเฉพาะ สถานที่ขายอาหารสัตว์ควบคุมเฉพาะ หรือสถานที่เก็บอาหารสัตว์ควบคุมเฉพาะ แล้วแต่กรณี ต้องแจ้งการย้ายสถานที่ดังกล่าวเป็นหนังสือต่อพนักงานเจ้าหน้าที่ล่วงหน้าไม่น้อยกว่าสิบห้าวัน

ให้นำหลักเกณฑ์ วิธีการ และเงื่อนไขในเรื่องการขออนุญาตและการออกใบอนุญาตตามมาตรา ๑๕ และมาตรา ๑๗ มาใช้บังคับกับการย้ายสถานที่ผลิตอาหารสัตว์ควบคุมเฉพาะ สถานที่นำเข้าอาหารสัตว์ควบคุมเฉพาะ สถานที่ขายอาหารสัตว์ควบคุมเฉพาะ หรือสถานที่เก็บอาหารสัตว์ควบคุมเฉพาะตามวรรคหนึ่งโดยอนุโลม

#### หมวด ๔

#### การขึ้นทะเบียนอาหารสัตว์ควบคุมเฉพาะ

มาตรา ๓๕ ผู้รับใบอนุญาตตามมาตรา ๑๕ ที่ประสงค์จะผลิต หรือนำเข้าอาหารสัตว์ควบคุมเฉพาะใด ต้องนำอาหารสัตว์ควบคุมเฉพาะนั้นมาขอขึ้นทะเบียนต่อพนักงานเจ้าหน้าที่ และเมื่อได้รับใบสำคัญการขึ้นทะเบียนอาหารสัตว์ควบคุมเฉพาะนั้นแล้ว จึงจะผลิตหรือนำเข้าอาหารสัตว์ควบคุมเฉพาะนั้นได้

การขอขึ้นทะเบียนและการออกใบสำคัญการขึ้นทะเบียนอาหารสัตว์ควบคุมเฉพาะให้เป็นไปตามหลักเกณฑ์ วิธีการ และเงื่อนไขที่รัฐมนตรีประกาศกำหนด

ความในวรรคหนึ่งและวรรคสองมิให้ใช้บังคับแก่ผู้รับใบอนุญาตผลิตอาหารสัตว์ควบคุมเฉพาะที่ผลิตอาหารสัตว์ควบคุมเฉพาะเพื่อนำไปใช้เลี้ยงสัตว์ของตนเอง ทั้งนี้ ต้องปฏิบัติตามหลักเกณฑ์ วิธีการ และเงื่อนไขที่รัฐมนตรีประกาศกำหนด

มาตรา ๓๖ เมื่อมีประกาศตามมาตรา ๖ (๑) แล้ว ผู้รับใบอนุญาตตามมาตรา ๑๖ ซึ่งผลิตหรือนำเข้าอาหารสัตว์ควบคุมเฉพาะใดอยู่ก่อนวันที่ประกาศดังกล่าวมีผลใช้บังคับ ต้องนำอาหารสัตว์ควบคุมเฉพาะนั้นมาขอขึ้นทะเบียนต่อพนักงานเจ้าหน้าที่ภายในหกสิบวันนับแต่วันที่ประกาศดังกล่าวมีผลใช้บังคับหรือนับแต่วันที่รับใบอนุญาตตามมาตรา ๑๖ แล้วแต่กรณี และให้ผลิตหรือนำเข้าอาหารสัตว์ควบคุมเฉพาะนั้นต่อไปได้จนกว่าผู้อนุญาตจะแจ้งว่าไม่ออกใบสำคัญการขึ้นทะเบียนอาหารสัตว์ควบคุมเฉพาะให้

มาตรา ๓๗ ผู้รับใบอนุญาตผลิตหรือนำเข้าอาหารสัตว์ควบคุมเฉพาะ ต้องผลิตหรือนำเข้าอาหารสัตว์ควบคุมเฉพาะให้ตรงตามที่ได้ขึ้นทะเบียนไว้

มาตรา ๓๘ การแก้ไขรายการในใบสำคัญการขึ้นทะเบียนอาหารสัตว์ควบคุมเฉพาะให้กระทำได้เมื่อได้รับอนุญาตจากพนักงานเจ้าหน้าที่

การขอแก้ไขรายการและการอนุญาตให้แก้ไขรายการในใบสำคัญการขึ้นทะเบียนอาหารสัตว์ควบคุมเฉพาะ ให้เป็นไปตามหลักเกณฑ์ วิธีการ และเงื่อนไขที่รัฐมนตรีประกาศกำหนด

มาตรา ๓๙ ใบสำคัญการขึ้นทะเบียนอาหารสัตว์ควบคุมเฉพาะให้ใช้ได้ตลอดไป เว้นแต่ถูกสั่งยกเลิกหรือเพิกถอน

มาตรา ๔๐ อาหารสัตว์ควบคุมเฉพาะที่ได้ขึ้นทะเบียนอาหารสัตว์ควบคุมเฉพาะไว้แล้ว หากภายหลังปรากฏว่ามีการประกาศเปลี่ยนแปลงตามมาตรา ๖ (๑) หรือไม่มีการผลิตหรือนำเข้าเกินสองปี หรืออาจเป็นอันตรายแก่สัตว์ ให้อธิบดีมีอำนาจสั่งแก้ไข ยกเลิกหรือเพิกถอนใบสำคัญการขึ้นทะเบียนอาหารสัตว์ควบคุมเฉพาะและประกาศในราชกิจจานุเบกษา

ผู้รับใบอนุญาตซึ่งถูกสั่งยกเลิกหรือเพิกถอนใบสำคัญการขึ้นทะเบียนอาหารสัตว์ควบคุมเฉพาะ เนื่องจากไม่มีการผลิตหรือนำเข้าเกินสองปี หรืออาจเป็นอันตรายแก่สัตว์ มีสิทธิอุทธรณ์เป็นหนังสือต่อรัฐมนตรีภายในสิบห้าวันนับแต่วันที่รับแจ้งคำสั่ง

คำวินิจฉัยของรัฐมนตรีให้เป็นที่สุด

การอุทธรณ์ตามวรรคสอง ย่อมไม่เป็นการทุเลาการบังคับตามคำสั่งยกเลิกหรือเพิกถอนทะเบียนอาหารสัตว์ควบคุมเฉพาะ

การแก้ไขรายการในใบสำคัญการขึ้นทะเบียนตามวรรคหนึ่ง ให้ได้รับการยกเว้นค่าธรรมเนียม

มาตรา ๔๑ ในกรณีที่ใบสำคัญการขึ้นทะเบียนอาหารสัตว์ควบคุมเฉพาะสูญหาย ถูกทำลายหรือชำรุดในสาระสำคัญ ให้ผู้รับใบอนุญาตยื่นคำขอรับใบแทนใบสำคัญการขึ้นทะเบียนอาหารสัตว์ควบคุมเฉพาะภายในสิบห้าวันนับแต่วันที่ได้ทราบถึงการสูญหาย ถูกทำลายหรือชำรุด

การขอรับใบแทนและการออกใบแทนใบสำคัญการขึ้นทะเบียนอาหารสัตว์ควบคุมเฉพาะตามวรรคหนึ่ง ให้เป็นไปตามหลักเกณฑ์ วิธีการ และเงื่อนไขที่กำหนดในกฎกระทรวง

## หมวด ๕

## การเลิกกิจการและการโอนกิจการ

มาตรา ๔๒ ผู้รับใบอนุญาตผู้ใดประสงค์จะเลิกกิจการที่ได้รับอนุญาตตามพระราชบัญญัตินี้ ให้แจ้งการเลิกกิจการเป็นหนังสือต่อผู้อนุญาต พร้อมทั้งส่งคืนใบอนุญาตและใบสำคัญการขึ้นทะเบียนอาหารสัตว์ควบคุมเฉพาะ และให้ถือว่าใบอนุญาตและใบสำคัญการขึ้นทะเบียนอาหารสัตว์ควบคุมเฉพาะดังกล่าว สิ้นอายุนับแต่วันแจ้งเลิกกิจการนั้น

การแจ้งเลิกกิจการตามวรรคหนึ่งให้ระบุจำนวนอาหารสัตว์ควบคุมเฉพาะที่เหลืออยู่และสถานที่เก็บอาหารสัตว์ควบคุมเฉพาะนั้น ทั้งนี้ ตามหลักเกณฑ์ วิธีการ และเงื่อนไขที่รัฐมนตรีประกาศกำหนด

มาตรา ๔๓ ผู้รับใบอนุญาตผู้ใดไม่ต่ออายุใบอนุญาต หรือผู้อนุญาตไม่อนุญาตให้ต่ออายุใบอนุญาต ต้องแจ้งจำนวนอาหารสัตว์ควบคุมเฉพาะที่เหลืออยู่และสถานที่เก็บอาหารสัตว์ควบคุมเฉพาะนั้น ให้ผู้อนุญาตทราบภายในสามสิบวันนับแต่วันที่ใบอนุญาตสิ้นอายุหรือวันที่ผู้อนุญาตไม่อนุญาตให้ต่ออายุใบอนุญาต

การแจ้งตามวรรคหนึ่งให้เป็นไปตามหลักเกณฑ์ วิธีการ และเงื่อนไขที่รัฐมนตรีประกาศกำหนด

มาตรา ๔๔ ผู้รับใบอนุญาตซึ่งได้แจ้งการเลิกกิจการ ไม่ต่ออายุใบอนุญาตหรือผู้อนุญาตไม่อนุญาตให้ต่ออายุใบอนุญาต แล้วแต่กรณี ต้องขายอาหารสัตว์ควบคุมเฉพาะของตนที่เหลืออยู่ให้แก่ผู้รับใบอนุญาตอื่น หรือบุคคลที่ผู้อนุญาตเห็นสมควรภายในเก้าสิบวันนับแต่วันแจ้งเลิกกิจการ วันที่ใบอนุญาตสิ้นอายุ หรือวันที่ผู้อนุญาตไม่อนุญาตให้ต่ออายุใบอนุญาต ทั้งนี้ ผู้อนุญาตอาจขยายเวลาดังกล่าวให้ตามที่เห็นสมควร แต่ไม่เกินเก้าสิบวัน

เมื่อพ้นกำหนดเวลาตามวรรคหนึ่ง และมีอาหารสัตว์ควบคุมเฉพาะที่ผู้ขายต้องได้รับอนุญาตเหลืออยู่ ห้ามผู้รับใบอนุญาตขายอาหารสัตว์ควบคุมเฉพาะดังกล่าว และให้ทำลายอาหารสัตว์ควบคุมเฉพาะนั้น ภายในสามสิบวันนับแต่วันที่พ้นกำหนดเวลาตามวรรคหนึ่งและให้ผู้รับใบอนุญาตแจ้งให้ผู้อนุญาตทราบ ทั้งนี้ การทำลายให้เป็นไปตามระเบียบที่อธิบดีกำหนดโดยความเห็นชอบของคณะกรรมการ

การแจ้งตามวรรคสองให้เป็นไปตามหลักเกณฑ์ วิธีการ และเงื่อนไขที่รัฐมนตรีประกาศกำหนด

มาตรา ๔๕ ภายในเก้าสิบวันนับแต่วันที่ผู้รับใบอนุญาตตาย ให้ทายาทหรือผู้ที่ได้รับความยินยอมจากทายาท แสดงความจำนงต่อผู้อนุญาตเพื่อขอประกอบกิจการนั้นต่อไป เมื่อได้รับอนุญาตแล้ว ให้ผู้แสดงความจำนงนั้นประกอบกิจการต่อไปได้จนกว่าใบอนุญาตสิ้นอายุ และให้ถือว่าผู้แสดงความจำนงเป็นผู้รับใบอนุญาตตามพระราชบัญญัตินี้ตั้งแต่วันที่ผู้รับใบอนุญาตตาย

การแสดงความจำนง ให้เป็นไปตามหลักเกณฑ์ วิธีการ และเงื่อนไขที่รัฐมนตรีประกาศกำหนด

ให้นำความในมาตรา ๔๔ วรรคสองและวรรคสาม มาใช้บังคับกับกรณีที่ทำอาหารผู้ครอบครองอาหารสัตว์ควบคุมเฉพาะนั้นไม่แสดงความจำนงเพื่อขอประกอบกิจการตามวรรคหนึ่งโดยอนุโลม

#### หมวด ๖

#### การพักใช้ใบอนุญาตและการเพิกถอนใบอนุญาต

มาตรา ๔๖ เมื่อปรากฏว่าผู้รับใบอนุญาตตามมาตรา ๑๕ หรือมาตรา ๑๗ ผู้ใดไม่ปฏิบัติตามพระราชบัญญัตินี้ หรือกฎกระทรวงหรือประกาศที่ออกตามพระราชบัญญัตินี้ ผู้อนุญาตโดยความเห็นชอบของคณะกรรมการมีอำนาจสั่งพักใช้ใบอนุญาตมีกำหนดครั้งละไม่เกินหนึ่งร้อยยี่สิบวัน แต่ในกรณีที่มีการฟ้องผู้รับใบอนุญาตต่อศาลว่าได้กระทำความผิดตามพระราชบัญญัตินี้ ผู้อนุญาตจะสั่งพักใช้ใบอนุญาตไว้รอคำพิพากษาถึงที่สุดก็ได้

ผู้รับใบอนุญาตซึ่งถูกสั่งพักใช้ใบอนุญาตต้องหยุดประกอบกิจการตามใบอนุญาตนั้นและในระหว่างถูกสั่งพักใช้ใบอนุญาตจะขอรับใบอนุญาตใด ๆ ตามพระราชบัญญัตินี้ไม่ได้

มาตรา ๔๗ ผู้อนุญาตมีอำนาจสั่งยกเลิกคำสั่งพักใช้ใบอนุญาตก่อนกำหนดเวลาได้เมื่อปรากฏว่าผู้รับใบอนุญาตซึ่งถูกสั่งพักใช้ใบอนุญาตได้ปฏิบัติตามพระราชบัญญัตินี้ หรือกฎกระทรวงหรือประกาศที่ออกตามพระราชบัญญัตินี้แล้ว

มาตรา ๔๘ เมื่อปรากฏว่าผู้รับใบอนุญาตผู้ใดกระทำความผิดตามมาตรา ๕๖ (๑) หรือฝ่าฝืนคำสั่งพักใช้ใบอนุญาต ให้ผู้อนุญาตโดยความเห็นชอบของคณะกรรมการมีอำนาจสั่งเพิกถอนใบอนุญาตได้

ผู้ถูกสั่งเพิกถอนใบอนุญาตจะขอรับใบอนุญาตใด ๆ ตามพระราชบัญญัตินี้อีกไม่ได้จนกว่าจะพ้นกำหนดสองปีนับแต่วันที่ถูกลงสั่งเพิกถอนใบอนุญาต

มาตรา ๔๙ คำสั่งพักใช้ใบอนุญาตและคำสั่งเพิกถอนใบอนุญาตให้ทำเป็นหนังสือแจ้งให้ผู้รับใบอนุญาตทราบ ในกรณีไม่พบตัวผู้รับใบอนุญาตหรือผู้รับใบอนุญาตไม่ยอมรับคำสั่งดังกล่าว ให้ปิดคำสั่งไว้ในที่เปิดเผยและเห็นได้ง่าย ณ สถานที่ที่ระบุไว้ในใบอนุญาต และให้ถือว่าผู้รับใบอนุญาตได้รับแจ้งคำสั่งนั้นแล้วตั้งแต่วันที่ปิดคำสั่ง

มาตรา ๕๐ ผู้รับใบอนุญาตซึ่งถูกสั่งพักใช้ใบอนุญาตหรือเพิกถอนใบอนุญาตมีสิทธิอุทธรณ์เป็นหนังสือต่อรัฐมนตรีภายในสามสิบวันนับแต่วันที่ได้รับแจ้งคำสั่ง

คำวินิจฉัยของรัฐมนตรีให้เป็นที่สุด

การอุทธรณ์ตามวรรคหนึ่ง ย่อมไม่เป็นการทุเลาการบังคับตามคำสั่งพักใช้ใบอนุญาตหรือคำสั่งเพิกถอนใบอนุญาต เว้นแต่รัฐมนตรีจะมีคำสั่งเป็นอย่างอื่น

มาตรา ๕๑ ผู้ถูกสั่งเพิกถอนใบอนุญาตต้องขายอาหารสัตว์ควบคุมเฉพาะของตนที่เหลืออยู่ซึ่งมีใช้อาหารสัตว์ห้ามขายตามมาตรา ๕๖ ให้แก่ผู้รับใบอนุญาตอื่นหรือบุคคลที่ผู้อนุญาตเห็นสมควรภายในเก้าสิบวันนับแต่วันที่ได้รับแจ้งคำสั่งเพิกถอนใบอนุญาตหรือวันที่ได้รับแจ้งคำวินิจฉัยของรัฐมนตรี ทั้งนี้ ผู้อนุญาตอาจขายเวลาดังกล่าวให้ตามที่เห็นสมควร แต่ไม่เกินเก้าสิบวัน

ให้นำความในมาตรา ๔๔ วรรคสองและวรรคสาม มาใช้บังคับกับกรณีและผู้ถูกสั่งเพิกถอนใบอนุญาตไม่สามารถปฏิบัติตามวรรคหนึ่งโดยอนุโลม

หมวด ๗

ใบรับรอง

มาตรา ๕๒ เพื่อเป็นการจัดการผลิตอาหารสัตว์ที่ดี ผู้ผลิตอาหารสัตว์จะขอให้ผู้อนุญาตออกใบรับรองระบบการประกันคุณภาพอาหารสัตว์หรือใบรับรองอื่นใดที่เกี่ยวข้องกับอาหารสัตว์ก็ได้ โดยผู้ร้องขอจะต้องเสียค่าธรรมเนียม

การกำหนดชื่อ ประเภท หรือชนิดของใบรับรองระบบการประกันคุณภาพอาหารสัตว์หรือใบรับรองอื่นใดที่เกี่ยวข้องกับอาหารสัตว์ ตลอดจนการขอใบรับรองและการออกใบรับรองตามวรรคหนึ่งให้เป็นไปตามหลักเกณฑ์ วิธีการ และเงื่อนไขที่รัฐมนตรีประกาศกำหนด

มาตรา ๕๓ ใบรับรองตามมาตรา ๕๒ ให้ใช้ได้ในระยะเวลาดังต่อไปนี้

- (๑) ใบรับรองระบบการประกันคุณภาพอาหารสัตว์ให้ใช้ได้สามปีนับแต่วันออกใบรับรอง
- (๒) ใบรับรองอื่นใดที่เกี่ยวข้องกับอาหารสัตว์นอกจาก (๑) ให้ใช้ได้เฉพาะครั้งเท่านั้น

มาตรา ๕๔ ผู้อนุญาตมีอำนาจสั่งเพิกถอนใบรับรองตามมาตรา ๕๒ เมื่อปรากฏว่าผู้ได้รับใบรับรองไม่ปฏิบัติตามหลักเกณฑ์ วิธีการ และเงื่อนไขที่รัฐมนตรีประกาศกำหนดตามมาตรา ๕๒ วรรคสอง

มาตรา ๕๕ การขอต่ออายุใบรับรองให้ยื่นคำขอก่อนใบรับรองสิ้นอายุ เมื่อได้ยื่นคำขอต่ออายุใบรับรองแล้ว ให้ใบรับรองเดิมใช้ต่อไปได้จนกว่าผู้อนุญาตจะสั่งไม่อนุญาตให้ต่ออายุใบรับรองนั้น การอนุญาตหรือไม่อนุญาตให้ต่ออายุใบรับรองจะต้องกระทำให้เสร็จภายในสามสิบวันนับแต่วันที่รับคำขอ ซึ่งมีรายละเอียดถูกต้องและครบถ้วน

การขอต่ออายุใบรับรองและการอนุญาตให้ต่ออายุใบรับรองให้เป็นไปตามหลักเกณฑ์ วิธีการ และเงื่อนไขที่รัฐมนตรีประกาศกำหนด

หมวด ๘

การควบคุมคุณภาพอาหารสัตว์

มาตรา ๕๖ ห้ามผู้ใดผลิตเพื่อขาย นำเข้าเพื่อขาย หรือขายอาหารสัตว์ดังต่อไปนี้

- (๑) อาหารสัตว์ปลอมปน
- (๒) อาหารสัตว์เสื่อมคุณภาพ
- (๓) อาหารสัตว์ผิดมาตรฐาน
- (๔) อาหารสัตว์ที่ต้องขึ้นทะเบียนแต่ไม่ได้ขึ้นทะเบียนไว้

- (๕) อาหารสัตว์ที่อธิบดีสั่งเพิกถอนทะเบียน
- (๖) อาหารสัตว์ที่รัฐมนตรีประกาศกำหนดตามมาตรา ๖ (๓) มาตรา ๕๗ อาหารสัตว์ปลอมปน ได้แก่
- (๑) อาหารสัตว์ตามมาตรา ๖ (๑) ที่ใช้วัตถุดิบเป็นส่วนผสมไม่ตรงกับที่ขึ้นทะเบียนไว้ ยกเว้นวัตถุดิบซึ่งอาจมีได้โดยธรรมชาติตามที่รัฐมนตรีประกาศกำหนด หรือ
- (๒) อาหารสัตว์ตามมาตรา ๖ (๒) ที่เพิ่ม สับเปลี่ยน ใช้วัตถุดิบปน หรือลดปริมาณวัตถุดิบที่มีคุณค่า มาตรา ๕๘ อาหารสัตว์เสื่อมคุณภาพ ได้แก่ อาหารสัตว์ตามมาตรา ๖ (๑) หรือ (๒) ที่มีลักษณะดังต่อไปนี้
- (๑) ล่วงอายุไปจากที่แสดงไว้ในฉลาก
- (๒) มีสิ่งใด ๆ ที่อาจเป็นพิษอันเกิดจากการแปรสภาพของอาหารสัตว์นั้นอันอาจเป็นอันตรายต่อสัตว์ ตามลักษณะ ชนิด หรือปริมาณที่รัฐมนตรีประกาศกำหนด
- (๓) บรรจุในภาชนะบรรจุที่ต้องห้ามตามมาตรา ๖ (๕) มาตรา ๕๙ อาหารสัตว์ผิดมาตรฐาน ได้แก่ อาหารสัตว์ตามมาตรา ๖ (๑) หรือ (๒) ที่มีคุณภาพหรือมาตรฐานไม่ถูกต้องตามที่รัฐมนตรีประกาศกำหนด
- มาตรา ๖๐ ผู้ผลิต ผู้นำเข้า หรือผู้ขายจะปฏิเสธความรับผิดชอบโดยอ้างว่าไม่รู้ว่าอาหารสัตว์ตามมาตรา ๖ (๑) หรือ (๒) เป็นอาหารสัตว์ปลอมปนหรืออาหารสัตว์เสื่อมคุณภาพไม่ได้ เว้นแต่จะพิสูจน์ได้ว่าตนมีเหตุอันควรเชื่อได้ว่าอาหารสัตว์นั้นไม่เป็นอาหารสัตว์ปลอมปนหรืออาหารสัตว์เสื่อมคุณภาพ
- มาตรา ๖๑ เพื่อประโยชน์แก่การควบคุมคุณภาพอาหารสัตว์ตามมาตรา ๖ (๑) หรือ (๒) ให้ถูกสุขลักษณะปราศจากอันตรายแก่สัตว์หรือมนุษย์ผู้บริโภคผลิตภัณฑ์จากสัตว์ ให้อธิบดีมีอำนาจ
- (๑) ออกคำสั่งเป็นหนังสือให้ผู้ผลิต ผู้นำเข้า หรือผู้ขายอาหารสัตว์ตามมาตรา ๖ (๑) หรือ (๒) ปรับปรุงแก้ไขสถานที่ผลิตหรือสถานที่เก็บอาหารสัตว์
- (๒) ออกคำสั่งเป็นหนังสือให้ผู้ผลิต ผู้นำเข้า หรือผู้ขายอาหารสัตว์งดการผลิต นำเข้า หรือขายอาหารสัตว์ตามมาตรา ๖ (๑) ที่ผลิตหรือนำเข้าโดยไม่ได้ขึ้นทะเบียนอาหารสัตว์ หรือปรากฏผลจากการตรวจพิสูจน์ว่าเป็นอาหารสัตว์ตามมาตรา ๖ (๑) หรือ (๒) ที่ไม่สมควรใช้เลี้ยงสัตว์
- (๓) ประกาศผลการตรวจพิสูจน์อาหารสัตว์ให้ประชาชนทราบในกรณีที่เป็นอาหารสัตว์ตามมาตรา ๕๖ หรือภาชนะบรรจุประกอบด้วยวัตถุที่ต้องห้ามตามมาตรา ๖ (๕) ประกาศตาม (๓) ให้ระบุข้อความดังต่อไปนี้ด้วย
- (ก) ในกรณีที่ปรากฏตัวผู้ผลิตหรือผู้นำเข้า ให้ระบุชื่อผู้ดำเนินการ สถานที่ดำเนินการ พร้อมทั้งชนิดและลักษณะของอาหารสัตว์หรือภาชนะบรรจุนั้น และถ้าอาหารสัตว์หรือภาชนะบรรจุดังกล่าวมีชื่อทางการค้าหรือลำดับครั้งที่ผลิตหรือนำเข้า ให้ระบุชื่อทางการค้าและลำดับครั้งที่ผลิตหรือนำเข้านั้นด้วยแล้วแต่กรณี
- (ข) ในกรณีที่ไม่ปรากฏตัวผู้ผลิตหรือผู้นำเข้า แต่ปรากฏตัวผู้ขาย ให้ระบุชื่อผู้ขายและสถานที่ขาย พร้อมทั้งชนิดและลักษณะของอาหารสัตว์หรือภาชนะบรรจุนั้น

หมวด ๙  
การโฆษณาอาหารสัตว์

มาตรา ๖๒ การโฆษณาอาหารสัตว์ ต้อง

(๑) ไม่แสดงคุณสมบัติ คุณภาพ ปริมาณ มาตรฐาน ส่วนประกอบ หรือแหล่งกำเนิดของอาหารสัตว์อันเป็นเท็จหรือเกินความจริง

(๒) ไม่แสดงข้อความที่ก่อให้เกิดความเข้าใจผิดในสาระสำคัญเกี่ยวกับอาหารสัตว์

การโฆษณาอาหารสัตว์ให้เป็นไปตามหลักเกณฑ์ วิธีการ และเงื่อนไขที่กำหนดในกฎกระทรวง

มาตรา ๖๓ ผู้ใดสงสัยว่าการโฆษณาอาหารสัตว์ของตนจะเป็นการฝ่าฝืนหรือไม่เป็นไปตามพระราชบัญญัตินี้ อาจขอให้ผู้อนุญาตพิจารณาให้ความเห็นในเรื่องนั้นก่อนทำการโฆษณาได้ ในกรณีนี้ผู้อนุญาตจะต้องให้ความเห็นและแจ้งให้ผู้ขอทราบภายในสามสิบวันนับแต่ผู้อนุญาตได้รับคำขอ ถ้าไม่แจ้งภายในกำหนดระยะเวลาดังกล่าวให้ถือว่าผู้อนุญาตให้ความเห็นชอบแล้ว

การพิจารณาของผู้อนุญาตตามวรรคหนึ่งให้เป็นไปตามหลักเกณฑ์ วิธีการ และเงื่อนไขที่กำหนดในกฎกระทรวง

การให้ความเห็นของผู้อนุญาตตามวรรคหนึ่ง ถ้ามีข้อเท็จจริงเปลี่ยนแปลงไปไม่ตัดอำนาจของผู้อนุญาตที่จะพิจารณาวินิจฉัยใหม่เป็นอย่างอื่นเมื่อมีเหตุอันสมควร

การใดที่ได้กระทำไปตามความเห็นของผู้อนุญาตที่ให้ตามวรรคหนึ่ง มิให้ถือว่าการกระทำนั้นเป็นความผิดทางอาญา

มาตรา ๖๔ เพื่อประโยชน์ของผู้เลี้ยงสัตว์ ให้อธิบดีมีอำนาจสั่งเป็นหนังสือดังต่อไปนี้

(๑) ให้ผู้ผลิต ผู้นำเข้า ผู้ขาย หรือผู้ทำการโฆษณาแก้ไขหรือระงับการโฆษณาอาหารสัตว์ที่เห็นว่าเป็นการโฆษณาโดยฝ่าฝืนมาตรา ๖๒

(๒) ให้โฆษณาเพื่อแก้ไขความเข้าใจผิดของผู้เลี้ยงสัตว์ที่อาจเกิดขึ้นจากการโฆษณาที่ได้กระทำไปแล้ว

(๓) ให้ผู้ผลิต ผู้นำเข้า ผู้ขาย หรือผู้ทำการโฆษณา ระงับการผลิต การนำเข้า การขาย หรือการโฆษณาอาหารสัตว์ควบคุมเฉพาะที่คณะกรรมการเห็นว่าไม่มีคุณภาพหรือสรรพคุณตามที่โฆษณา

หมวด ๑๐  
พนักงานเจ้าหน้าที่

มาตรา ๖๕ เพื่อปฏิบัติการให้เป็นไปตามพระราชบัญญัตินี้ ให้พนักงานเจ้าหน้าที่มีอำนาจดังต่อไปนี้

(๑) เข้าไปในสถานที่ผลิต นำเข้า ขาย หรือเก็บอาหารสัตว์ ในระหว่างเวลาทำการของสถานที่นั้น เข้าไปในสถานที่เลี้ยงสัตว์ในเวลาระหว่างพระอาทิตย์ขึ้นถึงพระอาทิตย์ตก หรือเข้าไปในยานพาหนะที่บรรทุกอาหารสัตว์ในกรณีที่มีเหตุอันควรสงสัยว่ามีการกระทำความผิดตามพระราชบัญญัตินี้

(๒) ตรวจสอบอาหารสัตว์ ภาชนะบรรจุ เอกสาร หรือสิ่งใด ๆ ที่เกี่ยวข้องกับอาหารสัตว์ รวมตลอดทั้งวิธีการผลิตอาหารสัตว์ หรือวิธีการเก็บรักษา

(๓) นำอาหารสัตว์หรือวัตถุที่สงสัยว่าเป็นอาหารสัตว์ในปริมาณพอสมควรไปเป็นตัวอย่าง เพื่อทดสอบ ตรวจสอบ หรือวิเคราะห์

(๔) ค้น ยึด หรืออายัดอาหารสัตว์ ภาชนะบรรจุ เอกสาร หรือสิ่งใด ๆ เกี่ยวกับอาหารสัตว์ ทั้งนี้ ตามระเบียบที่อธิบดีกำหนด

(๕) มีหนังสือเรียกให้บุคคลใด ๆ มาให้ถ้อยคำ หรือส่งเอกสารและหลักฐานที่จำเป็นเพื่อประกอบการพิจารณาของพนักงานเจ้าหน้าที่หรือคณะกรรมการ

ในการปฏิบัติหน้าที่ตามวรรคหนึ่ง ผู้รับใบอนุญาต ผู้เลี้ยงสัตว์ และบุคคลที่เกี่ยวข้องต้องอำนวยความสะดวกแก่พนักงานเจ้าหน้าที่ตามสมควร

มาตรา ๖๖ ในการปฏิบัติหน้าที่ตามมาตรา ๖๕ ให้พนักงานเจ้าหน้าที่แสดงบัตรประจำตัวต่อผู้รับใบอนุญาต หรือบุคคลที่เกี่ยวข้อง

บัตรประจำตัวตามวรรคหนึ่งให้เป็นไปตามแบบที่รัฐมนตรีประกาศกำหนด

มาตรา ๖๗ ในการปฏิบัติการตามพระราชบัญญัตินี้ ให้พนักงานเจ้าหน้าที่เป็นเจ้าพนักงานตามประมวลกฎหมายอาญา

มาตรา ๖๘ สิ่งที่ยึดหรืออายัดไว้ตามมาตรา ๖๕ (๔) ให้ตกเป็นของกรมปศุสัตว์เมื่อปรากฏว่า

(๑) ไม่ปรากฏเจ้าของหรือไม่มีผู้มาแสดงตัวเป็นเจ้าของหรือผู้ครอบครองภายในเก้าสิบวันนับแต่วันที่ได้ยึดหรืออายัด

(๒) ในกรณีที่ไม่มีการดำเนินคดีและผู้เป็นเจ้าของหรือผู้ครอบครองมิได้ร้องขอคืนภายในเก้าสิบวันนับแต่วันที่ได้รับแจ้งคำสั่งว่าไม่มีการดำเนินคดี หรือ

(๓) ในกรณีที่มีการดำเนินคดีและพนักงานอัยการมีคำสั่งเด็ดขาดไม่ฟ้องคดีหรือศาลไม่ได้พิพากษาให้รับ และผู้เป็นเจ้าของหรือผู้ครอบครองมิได้ร้องขอคืนภายในเก้าสิบวันนับแต่วันที่ได้รับแจ้งคำสั่งเด็ดขาดไม่ฟ้องคดีหรือวันที่ศาลมีคำพิพากษาถึงที่สุด แล้วแต่กรณี

มาตรา ๖๙ ถ้าสิ่งที่ยึดหรืออายัดไว้ตามมาตรา ๖๕ (๔) เป็นของเสียง่าย หรือเป็นของที่ใกล้จะหมดอายุการใช้งานตามที่กำหนดไว้ หรือถ้าเก็บไว้จะเป็นการเสี่ยงต่อความเสียหาย หรือจะเสียค่าใช้จ่ายในการเก็บรักษาเกินค่าของสิ่งนั้น พนักงานเจ้าหน้าที่โดยอนุมัติของอธิบดีจะจัดการขายทอดตลาดสิ่งนั้นเสียก่อนคดีถึงที่สุด หรือก่อนที่สิ่งนั้นจะตกเป็นของกรมปศุสัตว์ก็ได้ เงินที่ได้จากการขายทอดตลาดเมื่อหักค่าใช้จ่ายและค่าภาระติดพันทั้งปวงแล้ว เหลือเงินจำนวนสุทธิเท่าใดให้ยึดไว้แทนสิ่งนั้น โดยฝากไว้กับธนาคารของรัฐ

มาตรา ๗๐ เมื่อปรากฏต่อพนักงานเจ้าหน้าที่ว่า ผู้ผลิต ผู้นำเข้า หรือผู้ขายอาหารสัตว์ ผู้ใดฝ่าฝืนหรือไม่ปฏิบัติตามพระราชบัญญัตินี้ ให้พนักงานเจ้าหน้าที่มีอำนาจสั่งให้ผู้นั้นระงับการกระทำที่ฝ่าฝืน หรือแก้ไข หรือปรับปรุง หรือปฏิบัติให้ถูกต้องได้ ในกรณีนี้หากเป็นกรณีมีเหตุอันสมควร พนักงานเจ้าหน้าที่จะสั่งให้ผู้นั้นส่งออกอาหารสัตว์นั้นเพื่อคืนให้แก่ผู้ผลิตหรือผู้จัดส่งอาหารสัตว์นั้นมาให้ หรือเพื่อการอื่นตามความเหมาะสมก็ได้โดยปฏิบัติตามหลักเกณฑ์ วิธีการ และเงื่อนไขที่อธิบดีกำหนด

เมื่อมีกรณีตามวรรคหนึ่ง ถ้าปรากฏว่าผู้ผลิต ผู้นำเข้า หรือผู้ขายอาหารสัตว์ดังกล่าวไม่สามารถปฏิบัติให้ถูกต้องได้ ไม่ว่าจะเพราะไม่มีความสามารถหรือเพราะเหตุอื่นใด ให้พนักงานเจ้าหน้าที่มีอำนาจสั่งให้บุคคลดังกล่าวส่งมอบอาหารสัตว์นั้นแก่พนักงานเจ้าหน้าที่ ณ สถานที่ที่กำหนด เพื่อทำลายหรือจัดการตามควรแก่กรณี

ในกรณีที่อาหารสัตว์นั้นอาจจำหน่ายได้ ให้พนักงานเจ้าหน้าที่ดำเนินการขายทอดตลาดหรือขายให้แก่หน่วยงานของรัฐภายในเก้าสิบวันนับแต่วันที่ได้รับมอบ เงินที่ขายได้เมื่อหักค่าใช้จ่ายในการเก็บรักษา การจำหน่าย และค่าภาระที่เกี่ยวข้องแล้ว ให้เก็บไว้เพื่อคืนแก่เจ้าของ แต่ถ้าพ้นกำหนดเก้าสิบวันดังกล่าวแล้วยังจำหน่ายไม่ได้ และพนักงานเจ้าหน้าที่เห็นว่าการผ่อนเวลาต่อไปจะเป็นอันตรายหรือภาระเกินควร ก็ให้มีอำนาจสั่งให้ทำลายหรือจัดการตามควรแก่กรณี

ในกรณีที่ต้องทำลายหรือจัดการตามควรแก่กรณี หากมีค่าใช้จ่ายเกิดขึ้นให้เจ้าของอาหารสัตว์ มีหน้าที่จ่ายหรือชดใช้เงินจำนวนนั้นแก่ทางราชการ

#### หมวด ๑๑

#### บทกำหนดโทษ

มาตรา ๗๑ ผู้ใดผลิต นำเข้า หรือขายอาหารสัตว์หรือใช้วัตถุที่ห้ามใช้ผสมในอาหารสัตว์ อันเป็นการฝ่าฝืนประกาศตามมาตรา ๖ (๓) หรือ (๔) ต้องระวางโทษจำคุกไม่เกินสามปี หรือปรับไม่เกิน หกหมื่นบาท หรือทั้งจำทั้งปรับ

มาตรา ๗๒ ผู้ใดผลิตเพื่อขาย นำเข้าเพื่อขาย หรือขายอาหารสัตว์ตามมาตรา ๖ (๒) โดยไม่ปฏิบัติตามมาตรา ๗ ต้องระวางโทษจำคุกไม่เกินหกเดือน หรือปรับไม่เกินหนึ่งหมื่นบาท หรือทั้งจำทั้งปรับ

มาตรา ๗๓ ผู้ผลิตอาหารสัตว์เพื่อขายหรือผู้ขายอาหารสัตว์ผู้ใดไม่ปฏิบัติตามมาตรา ๘ ต้องระวางโทษจำคุกไม่เกินหนึ่งปี หรือปรับไม่เกินสองหมื่นบาท หรือทั้งจำทั้งปรับ

มาตรา ๗๔ ผู้ผลิตหรือนำเข้าอาหารสัตว์ควบคุมเฉพาะผู้ใดไม่ปฏิบัติตามมาตรา ๑๕ วรรคหนึ่ง ต้องระวางโทษจำคุกไม่เกินสามปี หรือปรับไม่เกินหกหมื่นบาท หรือทั้งจำทั้งปรับ

ผู้ผลิตหรือนำเข้าอาหารสัตว์ควบคุมเฉพาะผู้ใดไม่ปฏิบัติตามมาตรา ๑๕ วรรคสาม ต้องระวางโทษจำคุกไม่เกินหนึ่งปี หรือปรับไม่เกินสองหมื่นบาท หรือทั้งจำทั้งปรับ

มาตรา ๗๕ ผู้ขายอาหารสัตว์ควบคุมเฉพาะผู้ใดไม่ปฏิบัติตามมาตรา ๑๗ วรรคหนึ่ง หรือ วรรคสาม ต้องระวางโทษจำคุกไม่เกินหกเดือน หรือปรับไม่เกินหนึ่งหมื่นบาท หรือทั้งจำทั้งปรับ

มาตรา ๗๖ ผู้ได้รับการยกเว้นตามมาตรา ๒๑ (๒) หรือ (๓) ผู้ใดไม่ปฏิบัติตามหลักเกณฑ์ วิธีการ และเงื่อนไขที่รัฐมนตรีประกาศกำหนดตามมาตรา ๒๑ วรรคสอง ต้องระวางโทษจำคุกไม่เกินหกเดือน หรือปรับไม่เกินหนึ่งหมื่นบาท หรือทั้งจำทั้งปรับ

มาตรา ๗๗ ผู้รับใบอนุญาตผู้ใดผลิตหรือนำเข้าอาหารสัตว์ควบคุมเฉพาะภายหลังใบอนุญาตสิ้นอายุแล้วโดยไม่ปฏิบัติตามมาตรา ๒๕ วรรคหนึ่ง ต้องระวางโทษปรับวันละไม่เกินหนึ่งพันบาทนับแต่วันถัดจากวันที่ใบอนุญาตสิ้นอายุจนถึงวันที่มายื่นขอต่ออายุใบอนุญาต ทั้งนี้ ไม่เกินสามสิบวันนับแต่วันที่ใบอนุญาตสิ้นอายุ

มาตรา ๗๘ ผู้รับใบอนุญาตผู้ใดขายอาหารสัตว์ควบคุมเฉพาะภายหลังใบอนุญาตสิ้นอายุแล้วโดยไม่ปฏิบัติตามมาตรา ๒๕ วรรคหนึ่ง ต้องระวางโทษปรับวันละไม่เกินสองร้อยบาทนับแต่วันถัดจากวันที่ใบอนุญาตสิ้นอายุจนถึงวันที่มายื่นขอต่ออายุใบอนุญาต ทั้งนี้ ไม่เกินสามสิบวันนับแต่วันที่ใบอนุญาตสิ้นอายุ

มาตรา ๗๙ ผู้รับใบอนุญาตผู้ใดไม่ปฏิบัติตามมาตรา ๒๗ มาตรา ๒๙ หรือมาตรา ๓๑ ต้องระวางโทษปรับไม่เกินหนึ่งหมื่นบาท

มาตรา ๘๐ ผู้ผลิตอาหารสัตว์ควบคุมเฉพาะเพื่อการส่งออกผู้ใดไม่ปฏิบัติตามมาตรา ๒๘ วรรคหนึ่ง ต้องระวางโทษจำคุกไม่เกินหกเดือน หรือปรับไม่เกินหนึ่งหมื่นบาท หรือทั้งจำทั้งปรับ

ผู้ใดฝ่าฝืนมาตรา ๒๘ วรรคสอง ต้องระวางโทษจำคุกไม่เกินหนึ่งปี หรือปรับไม่เกินสองหมื่นบาท หรือทั้งจำทั้งปรับ

มาตรา ๘๑ ผู้นำเข้าหรือส่งออกอาหารสัตว์ผู้ใดไม่ปฏิบัติตามมาตรา ๓๐ วรรคหนึ่ง ต้องระวางโทษจำคุกไม่เกินหนึ่งปี หรือปรับไม่เกินสองหมื่นบาท หรือทั้งจำทั้งปรับ

มาตรา ๘๒ ผู้รับใบอนุญาตผู้ใดไม่ปฏิบัติตามมาตรา ๓๒ วรรคหนึ่ง มาตรา ๓๓ มาตรา ๓๔ วรรคหนึ่ง มาตรา ๔๑ วรรคหนึ่ง มาตรา ๔๒ หรือมาตรา ๔๓ ต้องระวางโทษปรับไม่เกินสองพันบาท

มาตรา ๘๓ ผู้ใดผลิตเพื่อขาย หรือนำเข้าเพื่อขายอาหารสัตว์ตามมาตรา ๖ (๑) อันเป็นการฝ่าฝืนมาตรา ๓๗ หรือมาตรา ๕๖ (๓) ต้องระวางโทษจำคุกไม่เกินหนึ่งปี หรือปรับไม่เกินสองหมื่นบาท หรือทั้งจำทั้งปรับ

ผู้ใดขายอาหารสัตว์ตามวรรคหนึ่ง อันเป็นการฝ่าฝืนมาตรา ๕๖ (๓) ต้องระวางโทษจำคุกไม่เกินหกเดือน หรือปรับไม่เกินหนึ่งหมื่นบาท หรือทั้งจำทั้งปรับ

มาตรา ๘๔ ผู้รับใบอนุญาตผู้ใดฝ่าฝืนหรือไม่ปฏิบัติตามมาตรา ๔๔ วรรคสอง ต้องระวางโทษจำคุกไม่เกินหนึ่งปี หรือปรับไม่เกินสองหมื่นบาท หรือทั้งจำทั้งปรับ

มาตรา ๘๕ ผู้รับใบอนุญาตซึ่งถูกสั่งพักใช้ใบอนุญาตผู้ใดไม่หยุดประกอบกิจการอันเป็นการฝ่าฝืนมาตรา ๔๖ วรรคสอง ต้องระวางโทษจำคุกไม่เกินหนึ่งปี หรือปรับไม่เกินสองหมื่นบาท หรือทั้งจำทั้งปรับ

มาตรา ๘๖ ผู้ใดผลิตเพื่อขาย หรือนำเข้าเพื่อขายอาหารสัตว์ปลอมปนตามมาตรา ๕๗ (๑) หรืออาหารสัตว์ที่ต้องขึ้นทะเบียนแต่ไม่ได้ขึ้นทะเบียนไว้ อันเป็นการฝ่าฝืนมาตรา ๕๖ (๑) หรือ (๔) แล้วแต่กรณี ต้องระวางโทษจำคุกตั้งแต่หนึ่งปีถึงห้าปี หรือปรับตั้งแต่สองหมื่นบาทถึงหนึ่งแสนบาท หรือทั้งจำทั้งปรับ

ผู้ใดขายอาหารสัตว์ตามวรรคหนึ่ง อันเป็นการฝ่าฝืนมาตรา ๕๖ (๑) หรือ (๔) แล้วแต่กรณี ต้องระวางโทษจำคุกตั้งแต่หกเดือนถึงสามปี หรือปรับตั้งแต่หนึ่งหมื่นบาทถึงหกหมื่นบาท หรือทั้งจำทั้งปรับ

มาตรา ๘๗ ผู้ใดผลิตเพื่อขาย หรือนำเข้าเพื่อขายอาหารสัตว์ปลอมปนตามมาตรา ๕๗ (๒) อันเป็นการฝ่าฝืนมาตรา ๕๖ (๑) ต้องระวางโทษจำคุกตั้งแต่หกเดือนถึงสามปี หรือปรับตั้งแต่หนึ่งหมื่นบาทถึงหกหมื่นบาท หรือทั้งจำทั้งปรับ

ผู้ใดขายอาหารสัตว์ตามวรรคหนึ่ง อันเป็นการฝ่าฝืนมาตรา ๕๖ (๑) ต้องระวางโทษจำคุกไม่เกินสองปี หรือปรับไม่เกินสี่หมื่นบาท หรือทั้งจำทั้งปรับ

มาตรา ๘๘ ผู้ใดผลิตเพื่อขาย หรือนำเข้าเพื่อขายอาหารสัตว์เสื่อมคุณภาพซึ่งเป็นอาหารสัตว์ตามมาตรา ๖ (๑) อันเป็นการฝ่าฝืนมาตรา ๕๖ (๒) ต้องระวางโทษจำคุกตั้งแต่หกเดือนถึงสามปี หรือปรับตั้งแต่หนึ่งหมื่นบาทถึงหกหมื่นบาท หรือทั้งจำทั้งปรับ

ผู้ใดขายอาหารสัตว์ตามวรรคหนึ่ง อันเป็นการฝ่าฝืนมาตรา ๕๖ (๒) ต้องระวางโทษจำคุกไม่เกินหนึ่งปี หรือปรับไม่เกินสองหมื่นบาท หรือทั้งจำทั้งปรับ

มาตรา ๘๙ ผู้ใดผลิตเพื่อขาย หรือนำเข้าเพื่อขายอาหารสัตว์เสื่อมคุณภาพซึ่งเป็นอาหารสัตว์ตามมาตรา ๖ (๒) อันเป็นการฝ่าฝืนมาตรา ๕๖ (๒) ต้องระวางโทษจำคุกไม่เกินสองปี หรือปรับไม่เกินสี่หมื่นบาท หรือทั้งจำทั้งปรับ

ผู้ใดขายอาหารสัตว์ตามวรรคหนึ่ง อันเป็นการฝ่าฝืนมาตรา ๕๖ (๒) ต้องระวางโทษจำคุกไม่เกินหกเดือน หรือปรับไม่เกินหนึ่งหมื่นบาท หรือทั้งจำทั้งปรับ

มาตรา ๙๐ ผู้ใดผลิตเพื่อขาย หรือนำเข้าเพื่อขายอาหารสัตว์ผิดมาตรฐานซึ่งเป็นอาหารสัตว์ตามมาตรา ๖ (๒) อันเป็นการฝ่าฝืนมาตรา ๕๖ (๓) ต้องระวางโทษจำคุกไม่เกินหกเดือน หรือปรับไม่เกินหนึ่งหมื่นบาท หรือทั้งจำทั้งปรับ

ผู้ใดขายอาหารสัตว์ตามวรรคหนึ่ง อันเป็นการฝ่าฝืนมาตรา ๕๖ (๓) ต้องระวางโทษจำคุกไม่เกินสามเดือน หรือปรับไม่เกินห้าพันบาท หรือทั้งจำทั้งปรับ

มาตรา ๙๑ ผู้ใดผลิตเพื่อขาย นำเข้าเพื่อขาย หรือขายอาหารสัตว์ที่อธิบดีสั่งเพิกถอนทะเบียนหรืออาหารสัตว์อื่นที่รัฐมนตรีประกาศกำหนดตามมาตรา ๖ (๓) อันเป็นการฝ่าฝืนมาตรา ๕๖ (๕) หรือ (๖) แล้วแต่กรณี ต้องระวางโทษจำคุกตั้งแต่หกเดือนถึงสามปี หรือปรับตั้งแต่หนึ่งหมื่นบาทถึงหกหมื่นบาท หรือทั้งจำทั้งปรับ

มาตรา ๙๒ ผู้ผลิต ผู้นำเข้า หรือผู้ขายอาหารสัตว์ผู้ใดฝ่าฝืนหรือไม่ปฏิบัติตามคำสั่งของอธิบดี ตามมาตรา ๖๑ (๑) ต้องระวางโทษจำคุกไม่เกินหกเดือน หรือปรับไม่เกินหนึ่งหมื่นบาท หรือทั้งจำทั้งปรับ

มาตรา ๙๓ ผู้ผลิต ผู้นำเข้า หรือผู้ขายอาหารสัตว์ผู้ใดฝ่าฝืนหรือไม่ปฏิบัติตามคำสั่งของอธิบดี ตามมาตรา ๖๑ (๒) ต้องระวางโทษจำคุกไม่เกินหนึ่งปี หรือปรับไม่เกินสองหมื่นบาท หรือทั้งจำทั้งปรับ

มาตรา ๙๔ ผู้ใดโฆษณาอาหารสัตว์อันเป็นการฝ่าฝืนหรือไม่ปฏิบัติตามมาตรา ๖๒ ต้องระวางโทษจำคุกไม่เกินหกเดือน หรือปรับไม่เกินหนึ่งหมื่นบาท หรือทั้งจำทั้งปรับ

มาตรา ๙๕ ผู้ผลิต ผู้นำเข้า ผู้ขาย หรือผู้ทำการโฆษณาอาหารสัตว์ผู้ใดฝ่าฝืนหรือไม่ปฏิบัติตามคำสั่งของอธิบดีตามมาตรา ๖๔ ต้องระวางโทษจำคุกไม่เกินหนึ่งปี หรือปรับไม่เกินสองหมื่นบาท หรือทั้งจำทั้งปรับ

มาตรา ๙๖ ผู้รับใบอนุญาต ผู้เลี้ยงสัตว์ หรือบุคคลที่เกี่ยวข้องผู้ใดไม่อำนวยความสะดวกแก่พนักงานเจ้าหน้าที่ซึ่งปฏิบัติตามมาตรา ๖๕ ต้องระวางโทษจำคุกไม่เกินหกเดือน หรือปรับไม่เกินหนึ่งหมื่นบาท หรือทั้งจำทั้งปรับ

มาตรา ๙๗ ผู้ผลิต ผู้นำเข้า หรือผู้ขายอาหารสัตว์ผู้ใดไม่ปฏิบัติตามคำสั่งของพนักงานเจ้าหน้าที่ ตามมาตรา ๗๐ วรรคหนึ่ง หรือวรรคสอง แล้วแต่กรณี ต้องระวางโทษจำคุกไม่เกินหกเดือน หรือปรับไม่เกินหนึ่งหมื่นบาท หรือทั้งจำทั้งปรับ

มาตรา ๙๘ ในกรณีที่ผู้กระทำความผิดซึ่งจะต้องรับโทษตามพระราชบัญญัตินี้เป็นนิติบุคคล ถ้าการกระทำความผิดของนิติบุคคลนั้นเกิดจากการสั่งการ หรือการกระทำของบุคคลใด หรือไม่สั่งการ หรือไม่กระทำการอันเป็นหน้าที่ที่ต้องกระทำของกรรมการผู้จัดการ ผู้จัดการ หรือบุคคลใดซึ่งต้องรับผิดชอบ ในการดำเนินงานของนิติบุคคลนั้น ผู้นั้นต้องรับโทษตามที่บัญญัติไว้สำหรับความผิดนั้น ๆ ด้วย

มาตรา ๙๙ บรรดาความผิดตามพระราชบัญญัตินี้มีโทษปรับสถานเดียว หรือเป็นความผิดที่มีโทษปรับหรือจำคุกไม่เกินหนึ่งปี ให้อธิบดีหรือผู้ซึ่งอธิบดีมอบหมายมีอำนาจเปรียบเทียบได้ตามระเบียบ ที่อธิบดีประกาศกำหนด

เมื่อผู้ต้องหาได้ชำระเงินค่าปรับตามจำนวนที่เปรียบเทียบภายในสิบห้าวันนับแต่วันที่มีการเปรียบเทียบแล้ว ให้ถือว่าคดีเลิกกันตามบทบัญญัติแห่งประมวลกฎหมายวิธีพิจารณาความอาญา

#### บทเฉพาะกาล

มาตรา ๑๐๐ ให้ผู้ดำรงตำแหน่งกรรมการผู้ทรงคุณวุฒิในคณะกรรมการควบคุมคุณภาพอาหารสัตว์ตามพระราชบัญญัติควบคุมคุณภาพอาหารสัตว์ พ.ศ. ๒๕๒๕ ซึ่งดำรงตำแหน่งอยู่ในวันก่อนวันที่พระราชบัญญัตินี้ใช้บังคับดำรงตำแหน่งเป็นกรรมการผู้ทรงคุณวุฒิในคณะกรรมการควบคุมคุณภาพอาหารสัตว์ตามพระราชบัญญัตินี้จนกว่าจะได้มีการแต่งตั้งกรรมการผู้ทรงคุณวุฒิตามพระราชบัญญัตินี้ ทั้งนี้ ต้องไม่เกินหนึ่งร้อยแปดสิบวันนับแต่วันที่พระราชบัญญัตินี้ใช้บังคับ

มาตรา ๑๐๑ ใบอนุญาตผลิต นำเข้า หรือขายอาหารสัตว์ที่ออกตามพระราชบัญญัติควบคุมคุณภาพอาหารสัตว์ พ.ศ. ๒๕๒๕ ก่อนวันที่พระราชบัญญัตินี้ใช้บังคับ ให้คงใช้ได้ต่อไปจนกว่าจะสิ้นอายุใบอนุญาตนั้น หรือจนกว่าผู้อนุญาตจะมีคำสั่งพักใช้ใบอนุญาตหรือเพิกถอนใบอนุญาต

มาตรา ๑๐๒ ใบสำคัญการขึ้นทะเบียนอาหารสัตว์ที่ออกตามพระราชบัญญัติควบคุมคุณภาพอาหารสัตว์ พ.ศ. ๒๕๒๕ ก่อนวันที่พระราชบัญญัตินี้ใช้บังคับ ให้คงใช้แทนใบสำคัญการขึ้นทะเบียนอาหารสัตว์ควบคุมเฉพาะได้ต่อไปเท่าที่ไม่ขัดหรือแย้งกับบทบัญญัติแห่งพระราชบัญญัตินี้

มาตรา ๑๐๓ คำขออนุญาต และคำขอขึ้นทะเบียน ที่ได้ยื่นไว้ตามพระราชบัญญัติควบคุมคุณภาพอาหารสัตว์ พ.ศ. ๒๕๒๕ และยังอยู่ในระหว่างการพิจารณาให้ถือว่าเป็นคำขออนุญาตหรือคำขอขึ้นทะเบียนตามพระราชบัญญัตินี้โดยอนุโลม ทั้งนี้ ต้องดำเนินการให้เป็นไปตามหลักเกณฑ์ วิธีการ และเงื่อนไขที่บัญญัติไว้ในกฎกระทรวงที่ออกตามความในพระราชบัญญัตินี้

มาตรา ๑๐๔ บรรดากฎกระทรวงหรือประกาศที่ออกตามพระราชบัญญัติควบคุมคุณภาพอาหารสัตว์ พ.ศ. ๒๕๒๕ ที่ใช้บังคับอยู่ในวันก่อนวันที่พระราชบัญญัตินี้ใช้บังคับ ให้ยังคงใช้บังคับได้ต่อไปเพียงเท่าที่ไม่ขัดหรือแย้งกับพระราชบัญญัตินี้ จนกว่าจะมีกฎกระทรวงหรือประกาศตามพระราชบัญญัตินี้ใช้บังคับ

การดำเนินการออกกฎกระทรวงหรือประกาศตามวรรคหนึ่ง ให้ดำเนินการให้แล้วเสร็จภายในสองปี นับแต่วันที่พระราชบัญญัตินี้ใช้บังคับ หากไม่สามารถดำเนินการได้ให้รัฐมนตรีรายงานเหตุผลที่ไม่อาจดำเนินการได้ต่อคณะรัฐมนตรีเพื่อทราบ

ผู้รับสนองพระบรมราชโองการ  
พลเอก ประยุทธ์ จันทร์โอชา  
นายกรัฐมนตรี

## อัตราค่าธรรมเนียม

---

- |  |         |            |
|--|---------|------------|
| (๑) ใบอนุญาตผลิตอาหารสัตว์ควบคุมเฉพาะหรือใบรับรองระบบการประกันคุณภาพอาหารสัตว์ |         |            |
| (ก) ประสิทธิภาพในการผลิตของเครื่องจักร   |         |            |
| ไม่เกิน ๑๐ ตัน ต่อชั่วโมง  | ฉบับละ  | ๒๐,๐๐๐ บาท |
| (ข) ประสิทธิภาพในการผลิตของเครื่องจักร   |         |            |
| ส่วนที่เกิน ๑๐ ตัน ต่อชั่วโมง คิดเพิ่มจาก (ก)                                  |         |            |
| ตันละ ๑๐,๐๐๐ บาท เศษของหนึ่งตันให้คิดเป็นหนึ่งตัน                              |         |            |
| (๒) ใบรับรองอื่นใดที่เกี่ยวข้องกับอาหารสัตว์                                   |         |            |
| เพื่อการส่งออกนอกราชอาณาจักร   | ฉบับละ  | ๒,๐๐๐ บาท  |
| (๓) ใบอนุญาตนำเข้าอาหารสัตว์ควบคุมเฉพาะ  | ฉบับละ  | ๕๐,๐๐๐ บาท |
| (๔) ใบอนุญาตขายอาหารสัตว์ควบคุมเฉพาะ   |         |            |
| (ก) ขายส่งและขายปลีก   | ฉบับละ  | ๒,๐๐๐ บาท  |
| (ข) ขายปลีก  | ฉบับละ  | ๑,๐๐๐ บาท  |
| (๕) ใบสำคัญการขึ้นทะเบียนอาหารสัตว์ควบคุมเฉพาะ                                 | ฉบับละ  | ๑๐,๐๐๐ บาท |
| (๖) การขอแก้ไขรายการในใบสำคัญการขึ้นทะเบียน                                    |         |            |
| อาหารสัตว์ควบคุมเฉพาะ  |         |            |
| (ก) ในส่วนที่เกี่ยวข้องกับสูตรอาหารสัตว์                                       | ครั้งละ | ๑๐,๐๐๐ บาท |
| (ข) ในส่วนอื่น ๆ   | ครั้งละ | ๑,๐๐๐ บาท  |
| (๗) ใบแทนใบอนุญาตหรือใบแทนใบสำคัญ  |         |            |
| การขึ้นทะเบียนอาหารสัตว์ควบคุมเฉพาะ  | ฉบับละ  | ๕๐๐ บาท    |
| (๘) การต่ออายุใบอนุญาตครั้งละเท่ากับค่าธรรมเนียม                               |         |            |
| สำหรับใบอนุญาตแต่ละฉบับ  |         |            |

หมายเหตุ :- เหตุผลในการประกาศใช้พระราชบัญญัติฉบับนี้ คือ เนื่องจากพระราชบัญญัติควบคุมคุณภาพอาหารสัตว์ พ.ศ. ๒๕๒๕ ได้ใช้บังคับมาเป็นเวลานานแล้ว บทบัญญัติบางประการไม่เหมาะสมกับสถานการณ์ปัจจุบัน ซึ่งมีการพัฒนาด้านเทคโนโลยีและวิทยาการเกี่ยวกับอุตสาหกรรมอาหารสัตว์และการเลี้ยงสัตว์ ส่งผลให้เกิดการเปลี่ยนแปลงและการขยายตัวในด้านการค้าและอุตสาหกรรมเกี่ยวกับอาหารสัตว์ ดังนั้น เพื่อประโยชน์ในการควบคุมคุณภาพอาหารสัตว์และคุ้มครองความปลอดภัยของผู้บริโภค สมควรปรับปรุงกฎหมายว่าด้วยการควบคุมคุณภาพอาหารสัตว์ โดยเฉพาะการเพิ่มเติมบทบัญญัติเกี่ยวกับการออกใบรับรองระบบการประกันคุณภาพอาหารสัตว์และใบรับรองอื่นที่เกี่ยวข้องกับอาหารสัตว์ การเลิกกิจการและการโอนกิจการ รวมทั้งปรับปรุงการขออนุญาตและการออกใบอนุญาต การขึ้นทะเบียนและการโฆษณาอาหารสัตว์ บทกำหนดโทษ และอัตราค่าธรรมเนียมให้เหมาะสมยิ่งขึ้น จึงจำเป็นต้องตราพระราชบัญญัตินี้

## กฎกระทรวง

กำหนดลักษณะของสถานที่ผลิต สถานที่นำเข้า สถานที่ขาย  
หรือสถานที่เก็บอาหารสัตว์ควบคุมเฉพาะ  
พ.ศ. ๒๕๖๐

อาศัยอำนาจตามความในมาตรา ๕ วรรคหนึ่ง และมาตรา ๒๐ วรรคหนึ่ง (๗) แห่งพระราชบัญญัติควบคุมคุณภาพอาหารสัตว์ พ.ศ. ๒๕๕๘ รัฐมนตรีว่าการกระทรวงเกษตรและสหกรณ์ ออกกฎกระทรวงไว้ดังต่อไปนี้

ข้อ ๑ กฎกระทรวงนี้ให้ใช้บังคับเมื่อพ้นกำหนดสามสิบวันนับแต่วันประกาศในราชกิจจานุเบกษา เป็นต้นไป

ข้อ ๒ สถานที่ผลิตอาหารสัตว์ควบคุมเฉพาะต้องมีลักษณะ ดังต่อไปนี้

(๑) เป็นอาคารที่มั่นคง แข็งแรง สามารถป้องกันน้ำฝนได้ และแยกเป็นสัดส่วนจากพื้นที่สำนักงานและที่พักอาศัย ในกรณีที่เป็นอาคารเดียวกันต้องมีผนังกันหรือหากมีประตูเข้าสู่สถานที่ผลิตอาหารสัตว์ควบคุมเฉพาะโดยตรงต้องมีการป้องกันการปนเปื้อนทางเคมีและเชื้อจุลินทรีย์ก่อโรค

(๒) มีแสงสว่างและการระบายอากาศเพียงพอ

(๓) บริเวณภายนอกและภายในอาคารสถานที่ผลิตอาหารสัตว์ควบคุมเฉพาะต้องสะอาด เป็นระเบียบเรียบร้อย และไม่เป็นแหล่งที่อยู่อาศัยของสัตว์พาหะนำโรค

(๔) มีพื้นที่สำหรับติดตั้งอ่างล้างมือ และจัดให้มีอุปกรณ์การทำความสะอาดมือและทำมือให้แห้งที่ถูกต้องลักษณะ

(๕) มีพื้นที่สำหรับการเก็บวัตถุดิบ การผลิตอาหารสัตว์ควบคุมเฉพาะ และการติดตั้งเครื่องจักรและอุปกรณ์การผลิตอาหารสัตว์ควบคุมเฉพาะให้เป็นไปตามสายการผลิตที่เหมาะสม เพียงพอ และถูกต้องลักษณะ โดยมีการป้องกันการปนเปื้อนทางเคมีและเชื้อจุลินทรีย์ก่อโรค

(๖) มีการป้องกันมิให้บุคคลภายนอกและสัตว์เข้าไปภายในพื้นที่ที่จัดไว้สำหรับการเก็บวัตถุดิบ การผลิต และพื้นที่สำหรับการติดตั้งเครื่องจักรและอุปกรณ์การผลิตตาม (๕)

สถานที่ผลิตอาหารสัตว์ควบคุมเฉพาะในส่วนที่ใช้เป็นสถานที่เก็บอาหารสัตว์ควบคุมเฉพาะ ต้องมีลักษณะตามข้อ ๕ (๔) (๕) และ (๖) ด้วย

ข้อ ๓ สถานที่นำเข้าอาหารสัตว์ควบคุมเฉพาะต้องมีลักษณะ ดังต่อไปนี้

(๑) เป็นอาคารที่มั่นคง แข็งแรง สามารถป้องกันน้ำฝนได้ และแยกเป็นสัดส่วนจากพื้นที่ที่พักอาศัย

(๒) มีแสงสว่างและการระบายอากาศเพียงพอ

(๓) บริเวณภายนอกและภายในอาคารสถานที่นำเข้าอาหารสัตว์ควบคุมเฉพาะต้องสะอาด เป็นระเบียบเรียบร้อย และไม่เป็นแหล่งที่อยู่อาศัยของสัตว์พาหะนำโรค

สถานที่นำเข้าอาหารสัตว์ควบคุมเฉพาะในส่วนที่ใช้เป็นสถานที่เก็บอาหารสัตว์ควบคุมเฉพาะต้องมีลักษณะตามข้อ ๕ (๔) (๕) และ (๖) ด้วย

ข้อ ๔ สถานที่ขายอาหารสัตว์ควบคุมเฉพาะต้องมีลักษณะ ดังต่อไปนี้

(๑) เป็นอาคารที่มั่นคง แข็งแรง และสามารถป้องกันน้ำฝนได้

(๒) มีแสงสว่างและการระบายอากาศเพียงพอ

(๓) บริเวณภายนอกและภายในอาคารสถานที่ขายอาหารสัตว์ควบคุมเฉพาะต้องสะอาด เป็นระเบียบเรียบร้อย และไม่เป็นแหล่งที่อยู่อาศัยของสัตว์พาหะนำโรค

สถานที่ขายอาหารสัตว์ควบคุมเฉพาะในส่วนที่ใช้เป็นสถานที่เก็บอาหารสัตว์ควบคุมเฉพาะต้องมีลักษณะตามข้อ ๕ (๔) และ (๕) ด้วย

ข้อ ๕ สถานที่เก็บอาหารสัตว์ควบคุมเฉพาะต้องมีลักษณะ ดังต่อไปนี้

(๑) เป็นอาคารที่มั่นคง แข็งแรง และสามารถป้องกันน้ำฝนได้

(๒) มีแสงสว่างและการระบายอากาศเพียงพอ

(๓) บริเวณภายนอกและภายในอาคารสถานที่เก็บอาหารสัตว์ควบคุมเฉพาะต้องสะอาด เป็นระเบียบเรียบร้อย และไม่เป็นแหล่งที่อยู่อาศัยของสัตว์พาหะนำโรค

(๔) พื้นทำด้วยวัสดุที่แข็งแรง เรียบ ทำความสะอาดง่าย และไม่เปียกชื้น

(๕) มีพื้นที่สำหรับการเก็บอาหารสัตว์ควบคุมเฉพาะที่เหมาะสม เพียงพอ ถูกสุขลักษณะ และป้องกันไม่ให้แสงแดดสัมผัสกับอาหารสัตว์ควบคุมเฉพาะโดยตรง โดยจัดให้มีการแยกเก็บอาหารสัตว์ควบคุมเฉพาะเป็นสัดส่วนต่างหากจากสิ่งนี้อาจทำให้อาหารสัตว์ควบคุมเฉพาะเสื่อมคุณภาพ

(๖) มีการป้องกันมิให้บุคคลภายนอกและสัตว์เข้าไปภายในพื้นที่ที่จัดไว้สำหรับเก็บอาหารสัตว์ควบคุมเฉพาะตาม (๕)

ข้อ ๖ ผู้รับใบอนุญาตอยู่ในวันก่อนวันที่กฎกระทรวงนี้ใช้บังคับ หากประสงค์จะใช้สถานที่ผลิต สถานที่นำเข้า สถานที่ขาย หรือสถานที่เก็บอาหารสัตว์ควบคุมเฉพาะต่อไป จะต้องทำการปรับปรุงสถานที่ดังกล่าวให้มีลักษณะตามที่กำหนดไว้ในกฎกระทรวงนี้ภายในหนึ่งร้อยยี่สิบวันนับแต่วันที่กฎกระทรวงนี้ใช้บังคับ

ในกรณีที่ผู้รับใบอนุญาตตามวรรคหนึ่งไม่ประสงค์จะต่ออายุใบอนุญาตดังกล่าวและอายุใบอนุญาตมีระยะเวลาเหลืออยู่น้อยกว่าหกสิบวัน ให้ผู้รับใบอนุญาตนั้นใช้สถานที่ผลิต สถานที่นำเข้า สถานที่ขาย หรือสถานที่เก็บอาหารสัตว์ควบคุมเฉพาะได้ต่อไป จนกว่าใบอนุญาตจะสิ้นอายุ

ให้ไว้ ณ วันที่ ๑๑ สิงหาคม พ.ศ. ๒๕๖๐

พลเอก ฉัตรชัย สาริกัลยะ

รัฐมนตรีว่าการกระทรวงเกษตรและสหกรณ์

หมายเหตุ :- เหตุผลในการประกาศใช้กฎกระทรวงฉบับนี้ คือ โดยที่มาตรา ๒๐ วรรคหนึ่ง (๗) แห่งพระราชบัญญัติควบคุมคุณภาพอาหารสัตว์ พ.ศ. ๒๕๕๘ บัญญัติให้ผู้ขออนุญาตจะออกใบอนุญาตผลิต นำเข้า หรือขายอาหารสัตว์ควบคุมเฉพาะได้ เมื่อปรากฏว่าผู้ขออนุญาตมีสถานที่ผลิต สถานที่นำเข้า สถานที่ขาย หรือสถานที่เก็บอาหารสัตว์ควบคุมเฉพาะ ซึ่งมีลักษณะตามที่กำหนดในกฎกระทรวง จึงจำเป็นต้องออกกฎกระทรวงนี้

## กฎกระทรวง

การขออนุญาตและการออกใบอนุญาตนำเข้าอาหารสัตว์ควบคุมเฉพาะ  
พ.ศ. ๒๕๖๒

อาศัยอำนาจตามความในมาตรา ๕ วรรคหนึ่ง มาตรา ๑๕ วรรคสอง มาตรา ๒๕ วรรคสอง และมาตรา ๓๒ วรรคสอง แห่งพระราชบัญญัติควบคุมคุณภาพอาหารสัตว์ พ.ศ. ๒๕๕๘ รัฐมนตรีว่าการกระทรวงเกษตรและสหกรณ์ออกกฎกระทรวงไว้ดังต่อไปนี้

### หมวด ๑

#### การขออนุญาตและการออกใบอนุญาต

ข้อ ๑ ผู้ใดประสงค์จะขอรับใบอนุญาตนำเข้าอาหารสัตว์ควบคุมเฉพาะ ให้ยื่นคำขออนุญาตนำเข้าอาหารสัตว์ควบคุมเฉพาะต่อผู้อนุญาต พร้อมด้วยเอกสารหรือหลักฐานตามที่ระบุไว้ในแบบคำขออนุญาต ทั้งนี้ ตามวิธีที่กำหนดในหมวด ๓ คำขอและใบอนุญาต

ข้อ ๒ เมื่อได้รับคำขออนุญาต ให้ผู้อนุญาตออกใบรับคำขออนุญาตให้แก่ผู้ขออนุญาตไว้เป็นหลักฐาน และให้ผู้อนุญาตตรวจสอบความถูกต้องและครบถ้วนของคำขออนุญาตและเอกสารหรือหลักฐาน ในกรณีที่คำขออนุญาต เอกสาร หรือหลักฐานไม่ถูกต้องหรือไม่ครบถ้วน ให้ผู้อนุญาตแจ้งให้ผู้ขออนุญาตแก้ไขเพิ่มเติมคำขออนุญาตหรือจัดส่งเอกสารหรือหลักฐานให้ถูกต้องและครบถ้วนภายในสิบห้าวันนับแต่วันที่ได้รับแจ้งจากผู้อนุญาต ทั้งนี้ หากผู้ขออนุญาตยื่นคำขออนุญาตผ่านระบบอิเล็กทรอนิกส์ ให้ถือว่าเลขรับคำขออนุญาตทางอิเล็กทรอนิกส์เป็นใบรับคำขออนุญาตที่ผู้อนุญาตออกให้แก่ผู้ขออนุญาตไว้เป็นหลักฐาน

ในกรณีที่ผู้ขออนุญาตไม่แก้ไขเพิ่มเติมคำขอรับใบอนุญาตหรือไม่จัดส่งเอกสารหรือหลักฐานให้ถูกต้องและครบถ้วนภายในระยะเวลาตามวรรคหนึ่ง ให้ถือว่าผู้ขออนุญาตไม่ประสงค์จะให้ดำเนินการต่อไป และให้ผู้อนุญาตจำหน่ายเรื่องออกจากสารบบ

ข้อ ๓ การพิจารณาของผู้อนุญาตและมีคำสั่งอนุญาตหรือคำสั่งไม่อนุญาต และการแจ้งคำสั่งนั้นให้ผู้ขออนุญาตทราบ ให้ผู้อนุญาตดำเนินการภายในสี่สิบห้าวันนับแต่วันที่ได้รับคำขออนุญาตที่มีรายละเอียดถูกต้องและครบถ้วน

ในกรณีมีเหตุจำเป็นที่ผู้อนุญาตไม่อาจดำเนินการภายในกำหนดเวลาตามวรรคหนึ่งได้ ให้ขยายเวลาได้อีกไม่เกินสองครั้ง ครั้งละไม่เกินสามสิบวัน แต่ต้องมีหนังสือแจ้งการขยายเวลาและเหตุจำเป็นแต่ละครั้งให้ผู้ขออนุญาตทราบก่อนสิ้นกำหนดเวลาตามวรรคหนึ่ง หรือตามที่ได้ขยายเวลาไว้แล้วแล้วแต่กรณี

ข้อ ๔ ในกรณีที่ผู้อนุญาตตรวจสอบแล้วเห็นว่ารายละเอียดในคำขออนุญาตและเอกสารหรือหลักฐานมีความถูกต้องและครบถ้วน และผู้ขออนุญาตมีคุณสมบัติและไม่มีลักษณะต้องห้ามตามมาตรา ๒๐ รวมทั้งมีสถานที่ตามที่กำหนดในกฎกระทรวงว่าด้วยการกำหนดลักษณะของสถานที่ผลิตสถานที่นำเข้า สถานที่ขาย หรือสถานที่เก็บอาหารสัตว์ควบคุมเฉพาะ ให้ผู้อนุญาตมีคำสั่งออกใบอนุญาตนำเข้าอาหารสัตว์ควบคุมเฉพาะให้แก่ผู้ขออนุญาต และแจ้งให้ผู้ขออนุญาตชำระค่าธรรมเนียมใบอนุญาตและรับใบอนุญาตภายในสิบห้าวันนับแต่วันที่ผู้ขออนุญาตได้รับแจ้ง

เมื่อผู้อนุญาตเห็นควรออกใบอนุญาตนำเข้าอาหารสัตว์ควบคุมเฉพาะให้แก่ผู้ขออนุญาตและแจ้งให้ผู้ขออนุญาตชำระค่าธรรมเนียมใบอนุญาตแล้ว แต่ไม่มีการชำระค่าธรรมเนียมภายในกำหนดเวลาตามวรรคหนึ่ง ให้ถือว่าผู้ขออนุญาตไม่ประสงค์จะรับใบอนุญาต และให้ผู้อนุญาตจำหน่ายเรื่องออกจากสารบบ

ในกรณีที่ผู้อนุญาตเห็นควรไม่อนุญาต ให้ผู้อนุญาตมีหนังสือแจ้งคำสั่งไม่อนุญาตพร้อมด้วยเหตุผลและสิทธิอุทธรณ์ให้ผู้ขออนุญาตทราบ

#### หมวด ๒

#### การต่ออายุและการขอรับใบแทนใบอนุญาต

ข้อ ๕ ผู้รับใบอนุญาตนำเข้าอาหารสัตว์ควบคุมเฉพาะผู้ใดประสงค์จะขอต่ออายุใบอนุญาต ให้ยื่นคำขอต่ออายุใบอนุญาตต่อผู้อนุญาตภายในเก้าสิบวันก่อนใบอนุญาตสิ้นอายุ พร้อมด้วยเอกสารหรือหลักฐานตามที่ระบุไว้ในแบบคำขอต่ออายุใบอนุญาต

ข้อ ๖ การพิจารณาคำขอต่ออายุใบอนุญาตนำเข้าอาหารสัตว์ควบคุมเฉพาะตามข้อ ๕ ให้นำความในข้อ ๒ และข้อ ๔ มาใช้บังคับด้วยโดยอนุโลม โดยผู้อนุญาตต้องพิจารณาและมีคำสั่งอนุญาตหรือไม่อนุญาตให้ต่ออายุใบอนุญาตและแจ้งคำสั่งนั้นให้ผู้ขออนุญาตทราบภายในสามสิบวันนับแต่วันที่รับคำขอที่มีรายละเอียดถูกต้องและครบถ้วน

ใบอนุญาตฉบับต่ออายุตามวรรคหนึ่งให้ใช้ตามแบบใบอนุญาต และให้กำกับคำว่า “ฉบับต่ออายุ” ไว้ที่มุมบนด้านซ้ายของใบอนุญาตด้วย

ข้อ ๗ ในกรณีที่ใบอนุญาตนำเข้าอาหารสัตว์ควบคุมเฉพาะสูญหาย ถูกทำลาย หรือชำรุด ในสาระสำคัญ ให้ผู้รับใบอนุญาตยื่นคำขอรับใบแทนใบอนุญาตต่อผู้อนุญาต พร้อมด้วยเอกสาร หรือหลักฐานตามที่ระบุไว้ในแบบคำขอรับใบแทนใบอนุญาต

เมื่อได้รับคำขอรับใบแทนใบอนุญาตพร้อมด้วยเอกสารหรือหลักฐานถูกต้องและครบถ้วน และผู้ขอรับใบแทนใบอนุญาตได้ชำระค่าธรรมเนียมใบแทนใบอนุญาตแล้ว ให้ผู้อนุญาตออกใบแทนใบอนุญาตตามแบบใบอนุญาต และให้กำกับคำว่า “ใบแทน” พร้อมทั้งลงชื่อผู้อนุญาตและวัน เดือน ปี ไว้ที่มุมบนด้านขวาของใบแทนใบอนุญาตด้วย

#### หมวด ๓

#### คำขอและใบอนุญาต

ข้อ ๘ คำขอและใบอนุญาตตามกฎหมายนี้ ให้เป็นไปตามแบบที่รัฐมนตรีประกาศกำหนด

ข้อ ๙ การออกใบอนุญาตนำเข้าอาหารสัตว์ควบคุมเฉพาะตามข้อ ๔ การต่ออายุใบอนุญาตนำเข้าอาหารสัตว์ควบคุมเฉพาะตามข้อ ๖ และการออกใบแทนใบอนุญาตนำเข้าอาหารสัตว์ควบคุมเฉพาะตามข้อ ๗ ให้หมายความรวมถึงการออกใบอนุญาต การต่ออายุใบอนุญาต และการออกใบแทนใบอนุญาตในระบบอิเล็กทรอนิกส์ด้วย

ข้อ ๑๐ การยื่นคำขอตามกฎหมายนี้ ให้ยื่น ณ กรมปศุสัตว์ หรือหน่วยงานที่อธิบดีประกาศกำหนด

ในกรณีเป็นอาหารสัตว์สำหรับสัตว์น้ำที่รัฐมนตรีประกาศเป็นอาหารสัตว์ควบคุมเฉพาะ และอธิบดีได้มอบหมายให้อธิบดีกรมประมงเป็นผู้อนุญาต ให้ยื่น ณ กรมประมง หรือหน่วยงานที่อธิบดีกรมประมงประกาศกำหนด

ข้อ ๑๑ การยื่นคำขอตามข้อ ๑๐ อาจยื่นคำขอผ่านระบบอิเล็กทรอนิกส์ของกรมปศุสัตว์ หรือกรมประมง ทางไปรษณีย์ลงทะเบียนตอบรับ หรือวิธีการอื่นใดตามที่อธิบดีหรืออธิบดีกรมประมง แล้วแต่กรณี ประกาศกำหนด โดยคำนึงถึงการอำนวยความสะดวกและการลดภาระแก่ผู้ขออนุญาต

การยื่นคำขอโดยวิธีการทางอิเล็กทรอนิกส์ รวมทั้งเอกสารหรือหลักฐาน ให้เป็นไปตามที่อธิบดีหรืออธิบดีกรมประมง แล้วแต่กรณี กำหนดโดยประกาศในราชกิจจานุเบกษา และให้ถือว่ามีผลโดยชอบด้วยกฎหมายเช่นเดียวกับการยื่นคำขอโดยเอกสาร

## บทเฉพาะกาล

ข้อ ๑๒ บรรดาคำขอที่ได้ยื่นไว้ก่อนวันที่กฎกระทรวงนี้ใช้บังคับ และยังอยู่ในระหว่างการพิจารณา ให้ถือว่าเป็นคำขอที่ยื่นตามกฎกระทรวงนี้ ในกรณีที่คำขอดังกล่าวมีข้อแตกต่างไปจากคำขอตามกฎกระทรวงนี้ ให้ผู้อนุญาตมีอำนาจสั่งให้ผู้ขออนุญาตแก้ไขเพิ่มเติมได้ตามความจำเป็น เพื่อให้การเป็นไปตามกฎกระทรวงนี้

ข้อ ๑๓ ใบอนุญาตนำเข้าซึ่งอาหารสัตว์ที่ออกให้ก่อนวันที่กฎกระทรวงนี้ใช้บังคับ ให้ยังใช้ได้ต่อไปจนกว่าใบอนุญาตจะสิ้นอายุ หรือจนกว่าผู้อนุญาตจะมีคำสั่งพักใช้ใบอนุญาตหรือเพิกถอนใบอนุญาต

ให้ไว้ ณ วันที่ ๒๖ กุมภาพันธ์ พ.ศ. ๒๕๖๒

ลักษณ์ วจนานวัช

รัฐมนตรีช่วยว่าการกระทรวงเกษตรและสหกรณ์

ปฏิบัติราชการแทน รัฐมนตรีว่าการกระทรวงเกษตรและสหกรณ์

หมายเหตุ :- เหตุผลในการประกาศใช้กฎกระทรวงฉบับนี้ คือ โดยที่มาตรา ๑๕ วรรคสอง มาตรา ๒๕ วรรคสอง และมาตรา ๓๒ วรรคสอง แห่งพระราชบัญญัติควบคุมคุณภาพอาหารสัตว์ พ.ศ. ๒๕๕๘ บัญญัติให้การขออนุญาต การออกใบอนุญาต การขอต่ออายุใบอนุญาต การอนุญาตให้ต่ออายุใบอนุญาต และการขอรับใบแทนใบอนุญาตนำเข้าอาหารสัตว์ควบคุมเฉพาะ ให้เป็นไปตามหลักเกณฑ์ วิธีการ และเงื่อนไขที่กำหนดในกฎกระทรวง จึงจำเป็นต้องออกกฎกระทรวงนี้

## ประกาศกระทรวงเกษตรและสหกรณ์

เรื่อง กำหนดลักษณะและเงื่อนไขของอาหารสัตว์ที่ห้ามนำเข้าซึ่งมีความเสี่ยงต่อโรควัวบ้า

พ.ศ. ๒๕๖๐

อาศัยอำนาจตามความในมาตรา ๕ และมาตรา ๖ (๓) แห่งพระราชบัญญัติควบคุมคุณภาพอาหารสัตว์ พ.ศ. ๒๕๕๘ รัฐมนตรีว่าการกระทรวงเกษตรและสหกรณ์โดยคำแนะนำของคณะกรรมการควบคุมคุณภาพอาหารสัตว์ออกประกาศไว้ ดังต่อไปนี้

ข้อ ๑ ประกาศนี้เรียกว่า “ประกาศกระทรวงเกษตรและสหกรณ์ เรื่อง กำหนดลักษณะและเงื่อนไขของอาหารสัตว์ที่ห้ามนำเข้าซึ่งมีความเสี่ยงต่อโรควัวบ้า พ.ศ. ๒๕๖๐”

ข้อ ๒ ประกาศนี้ให้ใช้บังคับถัดจากวันประกาศในราชกิจจานุเบกษาเป็นต้นไป

ข้อ ๓ ในประกาศนี้

“ประเทศที่มีความเสี่ยงจากโรควัวบ้า” หมายความว่า ประเทศหรือพื้นที่ที่มีสถานะความเสี่ยงจากโรควัวบ้า ตามประกาศขององค์การโรคระบาดสัตว์ระหว่างประเทศ (World Organisation for Animal Health : OIE) ได้แก่ กลุ่มประเทศที่ ๑ กลุ่มประเทศที่ ๒ และกลุ่มประเทศที่ ๓

“กลุ่มประเทศที่ ๑” หมายความว่า กลุ่มประเทศที่มีความเสี่ยงต่อโรควัวบ้าน้อยมาก (Negligible Risk)

“กลุ่มประเทศที่ ๒” หมายความว่า กลุ่มประเทศที่ควบคุมโรควัวบ้าได้ (Controlled BSE Risk)

“กลุ่มประเทศที่ ๓” หมายความว่า กลุ่มประเทศที่ไม่ทราบความเสี่ยงต่อโรควัวบ้า (Undetermined BSE Risk)

ข้อ ๔ ห้ามนำเข้าเนื้อและกระดูกปน (meat and bone meal หรือ MBM) เนื้อปน (meat meal) เนื้อปนสกัดไขมัน (degreasing meat meal) กระดูกปน (bone meal) หรือกากไขมัน (greaves) ที่ได้จากโค มาเป็นส่วนผสมของอาหารสัตว์ ดังนี้

(๑) จากกลุ่มประเทศที่ ๑ ที่พบว่าผลิตภัณฑ์ดังกล่าวมาจากโคที่คลอดออกมาก่อนที่มีการกำหนดมาตรการห้ามนำเนื้อและกระดูกปน เนื้อปน เนื้อปนสกัดไขมัน กระดูกปน หรือกากไขมันที่ได้จากโค มาเลี้ยงโค ทั้งนี้ ต้องเป็นประกาศมาตรการครั้งล่าสุดของประเทศต้นทางนั้น ๆ

(๒) เนื้อและกระดูกปน เนื้อปน เนื้อปนสกัดไขมัน กระดูกปน หรือกากไขมัน ที่ได้จากโค หรือผลิตภัณฑ์อื่น ๆ ที่มีส่วนผสมของเนื้อและกระดูกปน เนื้อปน เนื้อปนสกัดไขมัน กระดูกปน หรือกากไขมัน ที่ได้จากกลุ่มประเทศที่ ๒ และกลุ่มประเทศที่ ๓

ข้อ ๕ ห้ามนำเข้าไขมันสกัด (Tallow) ที่มีสิ่งปนเปื้อนที่ไม่ละลาย (Insoluble impurities) เกินกว่าร้อยละ ๐.๑๕ โดยน้ำหนัก เว้นแต่

(๑) นำเข้าจากกลุ่มประเทศที่ ๑

(๒) นำเข้าจากกลุ่มประเทศที่ ๒ ที่ได้จากโคที่มีการตรวจโรคก่อนฆ่าและมีการตรวจซาก เครื่องใน ภายหลังการฆ่า (ante - and post-mortem inspections) โดยต้องไม่พบว่าเป็นโรควัวบ้าหรือสงสัยว่าเป็นโรควัวบ้า และไม่ผลิตจากต่อมทอนซิล ลำไส้เล็กส่วนปลายที่ได้จากโคทุกช่วงอายุ และสมอง ลูกตา ไขสันหลัง กะโหลก หรือกระดูกสันหลัง ที่ได้จากโคที่มีอายุมากกว่า ๓๐ เดือน

ข้อ ๖ ห้ามนำเข้าอนุพันธ์ของไขมันสกัด (Tallow derivatives) ที่มีสิ่งปนเปื้อนที่ไม่ละลายเกินกว่าร้อยละ ๐.๑๕ โดยน้ำหนัก เว้นแต่

(๑) นำเข้าจากกลุ่มประเทศที่ ๑

(๒) นำเข้าจากกลุ่มประเทศที่ ๒ ภายใต้งี๋งไข ดังต่อไปนี้

(ก) ได้จากโคที่มีการตรวจโรคก่อนฆ่าและมีการตรวจซาก เครื่องใน ภายหลังการฆ่า โดยต้องไม่พบว่าเป็นโรควัวบ้าหรือสงสัยว่าเป็นโรควัวบ้า และไม่ผลิตจากต่อมทอนซิล ลำไส้เล็กส่วนปลายที่ได้จากโคทุกช่วงอายุ และสมอง ลูกตา ไขสันหลัง กะโหลก หรือกระดูกสันหลัง ที่ได้จากโคที่มีอายุมากกว่า ๓๐ เดือน หรือ

(ข) ผลิตโดยกระบวนการไฮโดรไลซิส (hydrolysis) ซาปอนนิฟิเคชัน (saponification) หรือทรานส์เอสเทอร์ริฟิเคชัน (transesterification) ที่ใช้อุณหภูมิและความดันสูง

(๓) นำเข้าจากกลุ่มประเทศที่ ๓ ที่ผลิตโดยกระบวนการไฮโดรไลซิส ซาปอนนิฟิเคชัน หรือทรานส์เอสเทอร์ริฟิเคชัน ที่ใช้อุณหภูมิและความดันสูง

ข้อ ๗ ห้ามนำเข้าเจลาตินและคอลลาเจนที่ได้จากกระดูก เว้นแต่

(๑) นำเข้าจากกลุ่มประเทศที่ ๑

(๒) นำเข้าจากกลุ่มประเทศที่ ๒ และกลุ่มประเทศที่ ๓ ภายใต้งี๋งไข ดังต่อไปนี้

(ก) ได้จากโคที่มีการตรวจโรคก่อนฆ่าและมีการตรวจซาก เครื่องใน ภายหลังการฆ่า โดยต้องไม่พบว่าเป็นโรควัวบ้าหรือสงสัยว่าเป็นโรควัวบ้า

(ข) ไม่มีส่วนของกระดูกสันหลัง (vertebrae columns) ที่ได้จากโคที่มีอายุมากกว่า ๓๐ เดือน และไม่มีส่วนของกะโหลกโค (skulls) ทุกช่วงอายุ

(ค) กระดูกต้องผ่านกระบวนการทุกขั้นตอน ดังต่อไปนี้

๑. การสกัดไขมัน (degriasing)

๒. การสลายแร่ธาตุในสภาวะกรด (acid demineralisation)

๓. การทำให้เป็นกรดหรือด่าง (acid or alkaline treatment)

๔. การกรอง (filtration)

๕. การฆ่าเชื้อโดยวิธีสเตอริไลเซชัน (Sterilisation) โดยจะต้องผ่านความร้อนที่อุณหภูมิไม่ต่ำกว่า ๑๓๘ องศาเซลเซียส ไม่น้อยกว่า ๔ วินาที

ข้อ ๘ ห้ามนำเข้าไคแคลเซียมฟอสเฟตที่มีโปรตีนหรือไขมัน เว้นแต่

(๑) นำเข้าจากกลุ่มประเทศที่ ๑

(๒) นำเข้าจากกลุ่มประเทศที่ ๒ และกลุ่มประเทศที่ ๓ เป็นผลิตภัณฑ์ที่ได้จากการผลิตเจลาตินที่ได้จากกระดูก (Bone gelatin) ภายใต้เงื่อนไข ดังต่อไปนี้

(ก) ได้จากโคที่มีการตรวจโรคก่อนฆ่าและมีการตรวจซาก เครื่องใน ภายหลังการฆ่า โดยต้องไม่พบว่าเป็นโรควัวบ้าหรือสงสัยว่าเป็นโรควัวบ้า

(ข) ไม่มีส่วนของกระดูกสันหลัง ที่ได้จากโคที่มีอายุมากกว่า ๓๐ เดือน และไม่มีส่วนของกะโหลกโคทุกช่วงอายุ

(ค) กระดูกต้องผ่านกระบวนการทุกขั้นตอน ดังต่อไปนี้

๑. การสกัดไขมัน

๒. การสลายแร่ธาตุในสภาวะกรด

๓. การทำให้เป็นกรดหรือด่าง

๔. การกรอง

๕. การฆ่าเชื้อโรคโดยวิธีสเตอริไลเซชัน โดยจะต้องผ่านความร้อนที่อุณหภูมิไม่ต่ำกว่า ๑๓๘ องศาเซลเซียส ไม่น้อยกว่า ๔ วินาที

ข้อ ๙ ห้ามนำเข้าเลือดโคปนและผลพลอยได้จากเลือดโค (blood meal and blood by - products) ที่ได้จากการฆ่าโคโดยการทำให้สลบ (stunning process) ด้วยวิธีการอัดอากาศหรือแก๊สเข้าไปในสมอง (injecting compressed air or gas into the cranial cavity) หรือการเจาะสมอง (pithing process) หรือวิธีอื่นที่ทำให้สมองหรือไขสันหลังฉีกขาดและกระจาย

ข้อ ๑๐ การนำเข้าอาหารสัตว์ที่มาจากโคหรือมีส่วนผสมที่มาจากโคหรือผลิตภัณฑ์ที่มาจากโค ต้องปฏิบัติตามหลักเกณฑ์และเงื่อนไขที่อธิบดีประกาศกำหนด

ประกาศ ณ วันที่ ๒๘ เมษายน พ.ศ. ๒๕๖๐

พลเอก ฉัตรชัย สาริกัลยะ

รัฐมนตรีว่าการกระทรวงเกษตรและสหกรณ์

## ประกาศกระทรวงเกษตรและสหกรณ์

เรื่อง กำหนดลักษณะและเงื่อนไขของอาหารสัตว์ที่ห้ามนำเข้าซึ่งมีความเสี่ยงต่อโรคไข้หวัดนก

พ.ศ. ๒๕๖๐

อาศัยอำนาจตามความในมาตรา ๕ และมาตรา ๖ (๓) แห่งพระราชบัญญัติควบคุมคุณภาพอาหารสัตว์ พ.ศ. ๒๕๕๘ รัฐมนตรีว่าการกระทรวงเกษตรและสหกรณ์โดยคำแนะนำของคณะกรรมการควบคุมคุณภาพอาหารสัตว์ออกประกาศไว้ ดังต่อไปนี้

ข้อ ๑ ประกาศนี้เรียกว่า “ประกาศกระทรวงเกษตรและสหกรณ์ เรื่อง กำหนดลักษณะและเงื่อนไขของอาหารสัตว์ที่ห้ามนำเข้าซึ่งมีความเสี่ยงต่อโรคไข้หวัดนก พ.ศ. ๒๕๖๐”

ข้อ ๒ ประกาศนี้ให้ใช้บังคับถัดจากวันประกาศในราชกิจจานุเบกษาเป็นต้นไป

ข้อ ๓ ห้ามนำเข้าเนื้อสัตว์ปีกปน ผลพลอยได้จากสัตว์ปีกปน และขนสัตว์ปีกปนที่ใช้เป็นวัตถุดิบอาหารสัตว์ หรืออาหารสัตว์ที่มีส่วนผสมของเนื้อสัตว์ปีกปน ผลพลอยได้จากสัตว์ปีกปน และขนสัตว์ปีกปน ที่มาจากประเทศที่สงสัยว่ามีการระบาดหรือมีรายงานขององค์การโรคระบาดสัตว์ระหว่างประเทศ (World Organisation for Animal Health : OIE) ว่ามีการเกิดโรคไข้หวัดนกสายพันธุ์รุนแรงภายในประเทศนั้น ๆ ในช่วงระยะเวลา ๑๒ เดือน นับจากการเกิดโรคไข้หวัดนกสายพันธุ์รุนแรงครั้งล่าสุด เว้นแต่เป็นไปตามเงื่อนไข ดังต่อไปนี้

(๑) วัตถุดิบอาหารสัตว์ชนิดเนื้อสัตว์ปีกปน (poultry meal) ผลพลอยได้จากสัตว์ปีกปน (poultry by-products meal) และขนสัตว์ปีกปน (feather meal) ได้ผ่านกระบวนการอย่างใดอย่างหนึ่ง ดังนี้คือ

(ก) ผ่านกระบวนการใช้ความร้อนชื้น (moist heat) อุณหภูมิไม่น้อยกว่า ๑๑๘ องศาเซลเซียส เป็นเวลาต่อเนื่องอย่างน้อย ๔๐ นาที

(ข) ผ่านกระบวนการไฮโดรไลซิง (continuous hydrolyzing process) ภายใต้อุณหภูมิไม่น้อยกว่า ๓.๗๙ บาร์ ที่อุณหภูมิไม่น้อยกว่า ๑๒๒ องศาเซลเซียส เป็นเวลาต่อเนื่องอย่างน้อย ๑๕ นาที

(ค) ผ่านกระบวนการแปรสภาพด้วยวิธีใด ๆ (alternative rendering process) ที่สามารถพิสูจน์ได้ว่าสามารถทำให้อุณหภูมิทั่วทั้งผลิตภัณฑ์สูงไม่น้อยกว่า ๗๔ องศาเซลเซียส

กระบวนการตาม (ก) (ข) หรือ (ค) ต้องมีมาตรการหรือหลักฐานที่พิสูจน์ได้ว่าผลิตภัณฑ์ดังกล่าวมิได้มีโอกาสสัมผัสหรือนำมาจากแหล่งที่มีการเกิดโรคไข้หวัดนก

(๒) อาหารสัตว์ที่มีส่วนผสมของเนื้อสัตว์ปีกปน ผลพลอยได้จากสัตว์ปีกปน หรือขนสัตว์ปีกปน ทั้งนี้ เนื้อสัตว์ปีกปน ผลพลอยได้จากสัตว์ปีกปน หรือขนสัตว์ปีกปน ดังกล่าว จะต้องผ่านกระบวนการตาม (๑)

ข้อ ๔ ประเทศที่เคยได้รับสถานะเป็นประเทศปลอดโรคไข้หวัดนกมาก่อน หากเกิดโรคไข้หวัดนกชนิดสายพันธุ์รุนแรง จะต้องดำเนินการตามคำแนะนำขององค์การโรคระบาดสัตว์ระหว่างประเทศ จึงจะสามารถนำเข้าได้

ข้อ ๕ การนำเข้าอาหารสัตว์ที่มาจากสัตว์ปีก หรือมีส่วนผสมของสัตว์ปีก หรือผลิตภัณฑ์ที่มาจากสัตว์ปีกต้องปฏิบัติตามหลักเกณฑ์และเงื่อนไขที่อธิบดีประกาศกำหนด

ประกาศ ณ วันที่ ๒๘ เมษายน พ.ศ. ๒๕๖๐

พลเอก ฉัตรชัย สาริกัลยะ

รัฐมนตรีว่าการกระทรวงเกษตรและสหกรณ์

## ประกาศกระทรวงเกษตรและสหกรณ์

เรื่อง กำหนดลักษณะ ขนาดของป้าย และข้อความที่แสดงว่าเป็นสถานที่ผลิต  
สถานที่นำเข้า สถานที่ขาย หรือสถานที่เก็บอาหารสัตว์ควบคุมเฉพาะ  
พ.ศ. ๒๕๕๘

อาศัยอำนาจตามความในมาตรา ๕ มาตรา ๒๗ (๑) มาตรา ๒๙ (๑) และมาตรา ๓๑ (๑)  
แห่งพระราชบัญญัติควบคุมคุณภาพอาหารสัตว์ พ.ศ. ๒๕๕๘ รัฐมนตรีว่าการกระทรวงเกษตรและสหกรณ์  
จึงออกประกาศไว้ ดังต่อไปนี้

ข้อ ๑ ประกาศนี้เรียกว่า “ประกาศกระทรวงเกษตรและสหกรณ์ เรื่อง กำหนดลักษณะ  
ขนาดของป้าย และข้อความที่แสดงว่าเป็นสถานที่ผลิต สถานที่นำเข้า สถานที่ขาย หรือสถานที่เก็บอาหาร  
สัตว์ควบคุมเฉพาะ พ.ศ. ๒๕๕๘”

ข้อ ๒ ประกาศฉบับนี้ให้ใช้บังคับตั้งแต่วันถัดจากวันประกาศในราชกิจจานุเบกษาเป็นต้นไป

ข้อ ๓ ป้ายที่ใช้สำหรับสถานที่ผลิต สถานที่นำเข้า หรือสถานที่ขายอาหารสัตว์ควบคุมเฉพาะ  
ให้มีลักษณะ ขนาด และข้อความ ดังต่อไปนี้

(๑) ทำจากวัสดุถาวร ขนาดกว้างและยาวไม่น้อยกว่า ๑๐ x ๖๐ เซนติเมตร

(๒) สีของป้าย

(ก) ป้ายที่ใช้แสดงว่าเป็นสถานที่ผลิตอาหารสัตว์ควบคุมเฉพาะ ให้เป็นสีเขียว

(ข) ป้ายที่ใช้แสดงว่าเป็นสถานที่นำเข้าอาหารสัตว์ควบคุมเฉพาะ ให้เป็นสีแดง

(ค) ป้ายที่ใช้แสดงว่าเป็นสถานที่ขายส่งและขายปลีกอาหารสัตว์ควบคุมเฉพาะ ให้เป็น  
สีน้ำเงิน สำหรับป้ายที่ใช้แสดงว่าเป็นสถานที่ขายปลีกอาหารสัตว์ควบคุมเฉพาะ ให้เป็นสีแดง

(๓) ระบุข้อความเป็นอักษรไทยสีขาว สูงไม่น้อยกว่า ๓ เซนติเมตร ว่า “สถานที่ผลิตอาหาร  
สัตว์ควบคุมเฉพาะ” หรือ “สถานที่นำเข้าอาหารสัตว์ควบคุมเฉพาะ” หรือ “สถานที่ขายอาหารสัตว์  
ควบคุมเฉพาะ” แล้วแต่กรณี

ข้อ ๔ ให้ผู้รับใบอนุญาตผลิตอาหารสัตว์ควบคุมเฉพาะ ผู้รับใบอนุญาตนำเข้าอาหารสัตว์  
ควบคุมเฉพาะ หรือผู้รับใบอนุญาตขายอาหารสัตว์ควบคุมเฉพาะ จัดให้มีป้ายตามที่กำหนดในข้อ ๓ ไว้  
ในที่เปิดเผย ซึ่งเห็นได้ง่ายจากภายนอกอาคารแสดงว่าเป็นสถานที่ผลิต สถานที่นำเข้า หรือสถานที่ขาย  
อาหารสัตว์ควบคุมเฉพาะ แล้วแต่กรณี

ในกรณีที่สถานที่เก็บรักษาอาหารสัตว์ควบคุมเฉพาะแยกต่างหากจากสถานที่ผลิต สถานที่นำเข้า  
หรือสถานที่ขายอาหารสัตว์ควบคุมเฉพาะ ให้ผู้รับใบอนุญาตผลิตอาหารสัตว์ควบคุมเฉพาะ ผู้รับ  
ใบอนุญาตนำเข้าอาหารสัตว์ควบคุมเฉพาะ หรือผู้รับใบอนุญาตขายอาหารสัตว์ควบคุมเฉพาะ จัดให้มี

ป้ายที่มีลักษณะ และสีเช่นเดียวกับป้ายที่ใช้แสดงว่าเป็นสถานที่ผลิต สถานที่นำเข้า หรือสถานที่ขาย  
อาหารสัตว์ควบคุมเฉพาะ แล้วแต่กรณี ทั้งนี้ ให้ระบุข้อความเป็นอักษรไทยสีขาว สูงไม่น้อยกว่า  
๓ เซนติเมตร ว่า “สถานที่เก็บรักษาอาหารสัตว์ควบคุมเฉพาะ”

ประกาศ ณ วันที่ ๒๙ ธันวาคม พ.ศ. ๒๕๕๘

พลเอก ฉัตรชัย สาริกัลยะ

รัฐมนตรีว่าการกระทรวงเกษตรและสหกรณ์

## ประกาศกระทรวงเกษตรและสหกรณ์

เรื่อง กำหนดหลักเกณฑ์ วิธีการ และเงื่อนไขการแจ้งเป็นผู้ผลิตเพื่อขาย หรือผู้นำเข้าเพื่อขาย  
อาหารสัตว์ที่มีใช้อาหารสัตว์ควบคุมเฉพาะ

พ.ศ. ๒๕๕๙

โดยที่เป็นการสมควรกำหนดหลักเกณฑ์ วิธีการ และเงื่อนไขการแจ้งเป็นผู้ผลิตเพื่อขาย หรือผู้นำเข้าเพื่อขายอาหารสัตว์ที่มีใช้อาหารสัตว์ควบคุมเฉพาะ

อาศัยอำนาจตามความในมาตรา ๕ และมาตรา ๖ (๒) แห่งพระราชบัญญัติควบคุมคุณภาพอาหารสัตว์ พ.ศ. ๒๕๕๘ รัฐมนตรีว่าการกระทรวงเกษตรและสหกรณ์ โดยคำแนะนำของคณะกรรมการควบคุมคุณภาพอาหารสัตว์จึงออกประกาศ ดังต่อไปนี้

ข้อ ๑ ประกาศนี้เรียกว่า “ประกาศกระทรวงเกษตรและสหกรณ์ เรื่อง กำหนดหลักเกณฑ์ วิธีการ และเงื่อนไขการแจ้งเป็นผู้ผลิตเพื่อขาย หรือผู้นำเข้าเพื่อขายอาหารสัตว์ที่มีใช้อาหารสัตว์ควบคุมเฉพาะ พ.ศ. ๒๕๕๙”

ข้อ ๒ ประกาศนี้ให้ใช้บังคับเมื่อพ้นกำหนดหกสิบวันนับแต่วันถัดจากวันประกาศ ในราชกิจจานุเบกษาเป็นต้นไป

ข้อ ๓ ผู้ใดประสงค์จะผลิตเพื่อขาย หรือนำเข้าเพื่อขายอาหารสัตว์ที่มีใช้อาหารสัตว์ควบคุมเฉพาะ ต้องปฏิบัติดังนี้

(๑) กรณีผลิตเพื่อขาย ให้แจ้งการผลิตอาหารสัตว์ที่มีใช้อาหารสัตว์ควบคุมเฉพาะ ล่วงหน้า ก่อนวันผลิตเพื่อขายไม่น้อยกว่าสามสิบวัน ตามแบบแจ้งผู้ผลิตอาหารสัตว์ที่มีใช้อาหารสัตว์ควบคุมเฉพาะ (แบบ จ.ผ.) และเอกสารหลักฐานประกอบการแจ้งตามท้ายประกาศนี้ และเมื่อผู้อนุญาตออกใบรับแจ้ง ให้แล้ว จึงจะผลิตอาหารสัตว์ที่มีใช้อาหารสัตว์ควบคุมเฉพาะนั้นได้

(๒) กรณีนำเข้าเพื่อขาย ให้แจ้งการนำเข้าอาหารสัตว์ที่มีใช้อาหารสัตว์ควบคุมเฉพาะ ล่วงหน้า ก่อนวันนำเข้าเพื่อขายไม่น้อยกว่าสามสิบวัน ตามแบบแจ้งผู้นำเข้าอาหารสัตว์ที่มีใช้อาหารสัตว์ควบคุมเฉพาะ (แบบ จ.น.) และเอกสารหลักฐานประกอบการแจ้งตามท้ายประกาศนี้ และเมื่อผู้อนุญาตออกใบรับแจ้ง ให้แล้ว จึงจะนำเข้าอาหารสัตว์ที่มีใช้อาหารสัตว์ควบคุมเฉพาะนั้นได้

ข้อ ๔ ผู้ใดผลิตเพื่อขาย หรือนำเข้าเพื่อขายอาหารสัตว์ที่มีใช้อาหารสัตว์ควบคุมเฉพาะ ตามที่กำหนดในประกาศตามมาตรา ๖ (๒) อยู่ก่อนวันที่ประกาศดังกล่าวมีผลใช้บังคับและประสงค์ จะดำเนินการต่อไป ต้องยื่นแบบแจ้งภายในสามสิบวันนับแต่วันที่ประกาศนั้นมีผลใช้บังคับ เมื่อยื่นแบบ ดังกล่าวภายในกำหนดเวลาแล้วให้ดำเนินการต่อไปได้

ข้อ ๕ การแจ้งตามประกาศนี้ ในกรุงเทพมหานคร ให้แจ้ง ณ สำนักพัฒนาระบบ และรับรองมาตรฐานสินค้าปศุสัตว์ กรมปศุสัตว์ หรือหน่วยงานที่กรมปศุสัตว์ประกาศกำหนด ในจังหวัดอื่น ให้แจ้ง ณ สำนักงานปศุสัตว์จังหวัดแห่งท้องที่ที่สถานที่ผลิตเพื่อขาย หรือสถานที่นำเข้าเพื่อขายอาหารสัตว์

ที่มีใช้อาหารสัตว์ควบคุมเฉพาะนั้นตั้งอยู่ หรือสำนักพัฒนาระบบและรับรองมาตรฐานสินค้าปศุสัตว์ กรมปศุสัตว์ หรือหน่วยงานที่กรมปศุสัตว์ประกาศกำหนด

ข้อ ๖ เมื่อได้รับการแจ้งรายละเอียดพร้อมด้วยเอกสารหลักฐานประกอบการแจ้งรายละเอียด ตามท้ายประกาศนี้แล้ว ให้ผู้อนุญาตทำการตรวจสอบรายละเอียดการแจ้ง เอกสารและหลักฐาน หากเห็นว่าถูกต้องครบถ้วน ให้ออกใบรับแจ้งให้แก่ผู้แจ้งไว้เพื่อเป็นหลักฐานภายในสิบห้าวันทำการ นับแต่วันแจ้ง

(๑) ใบรับแจ้งผู้ผลิตเพื่อขายอาหารสัตว์ที่มีใช้อาหารสัตว์ควบคุมเฉพาะให้ใช้แบบ บ.จ.ผ.

(๒) ใบรับแจ้งผู้นำเข้าเพื่อขายอาหารสัตว์ที่มีใช้อาหารสัตว์ควบคุมเฉพาะให้ใช้แบบ บ.จ.น.

ข้อ ๗ การออกใบรับแจ้งตามข้อ ๕ ให้หมายความรวมถึงการออกใบรับแจ้งผ่านระบบ อิเล็กทรอนิกส์ด้วย

ข้อ ๘ ให้แจ้งรายละเอียดปริมาณการผลิตเพื่อขายอาหารสัตว์ที่มีใช้อาหารสัตว์ควบคุมเฉพาะ ให้ปศุสัตว์จังหวัดแห่งท้องที่ทราบเป็นประจำทุกปี ก่อนวันที่ ๑ มีนาคม ของปีถัดไป ตามแบบรายงานการผลิต เพื่อขายอาหารสัตว์ที่มีใช้อาหารสัตว์ควบคุมเฉพาะประจำปี แล้วให้ปศุสัตว์จังหวัดแจ้งกรมปศุสัตว์ทราบ

ข้อ ๙ ผู้ผลิตเพื่อขาย หรือผู้นำเข้าเพื่อขายอาหารสัตว์ที่มีใช้อาหารสัตว์ควบคุมเฉพาะ หากประสงค์จะหยุดกิจการหรือเลิกกิจการ ต้องแจ้งสำนักพัฒนาระบบและรับรองมาตรฐานสินค้าปศุสัตว์ กรมปศุสัตว์ หรือปศุสัตว์จังหวัดแห่งท้องที่ทราบด้วย และให้ปศุสัตว์จังหวัดแจ้งกรมปศุสัตว์ทราบ

ข้อ ๑๐ กรณีที่มีการย้ายสถานที่ผลิตเพื่อขาย หรือสถานที่นำเข้าเพื่อขายอาหารสัตว์ที่มีใช้อาหารสัตว์ควบคุมเฉพาะ หรือสถานที่เก็บอาหารสัตว์ที่มีใช้ควบคุมเฉพาะ แล้วแต่กรณี ให้แจ้งต่อ ผู้อนุญาตล่วงหน้าไม่น้อยกว่าสิบห้าวัน

ข้อ ๑๑ การยื่นแจ้งตามข้อ ๓ ข้อ ๔ ข้อ ๙ และข้อ ๑๐ อาจยื่นแจ้งผ่านระบบ อิเล็กทรอนิกส์ก็ได้

ประกาศ ณ วันที่ ๒๒ ธันวาคม พ.ศ. ๒๕๕๙

พลเอก ฉัตรชัย สาริกัลยะ

รัฐมนตรีว่าการกระทรวงเกษตรและสหกรณ์

เลขที่รับ.....
วันที่.....
ลงชื่อ.....ผู้รับคำขอ

แบบแจ้งผู้ผลิตเพื่อขายอาหารสัตว์ที่มีใช้อาหารสัตว์ควบคุมเฉพาะ

เขียนที่.....

วันที่.....เดือน.....พ.ศ. ....

## ๑. ข้าพเจ้า

๑.๑ เป็นบุคคลธรรมดา ชื่อ.....อายุ.....ปี  
 สัญชาติ.....บัตรประจำตัวประชาชนหรือ บัตรอื่น (ระบุ).....เลขที่.....  
 ออกให้ ณ อำเภอ/เขต.....จังหวัด.....อยู่บ้านเลขที่.....  
 ตรอก/ซอย.....ถนน.....หมู่ที่.....ตำบล/แขวง.....  
 อำเภอ/เขต.....จังหวัด.....รหัสไปรษณีย์.....  
 โทรศัพท์.....

๑.๒ เป็นนิติบุคคลชื่อ.....  
 ประเภท.....จดทะเบียนเมื่อ.....เลขทะเบียน.....  
 มีสำนักงานตั้งอยู่เลขที่.....ตรอก/ซอย.....ถนน.....หมู่ที่.....  
 ตำบล/แขวง.....อำเภอ/เขต.....จังหวัด.....  
 รหัสไปรษณีย์.....โทรศัพท์.....โดย.....  
 ผู้มีอำนาจลงชื่อแทนนิติบุคคลผู้ขออนุญาต อายุ.....ปี สัญชาติ.....บัตรประจำตัวประชาชน  
 หรือบัตรอื่น (ระบุ).....เลขที่.....ออกให้ ณ อำเภอ/เขต.....  
 จังหวัด.....อยู่บ้านเลขที่.....ตรอก/ซอย.....ถนน.....  
 หมู่ที่.....ตำบล/แขวง.....อำเภอ/เขต.....  
 จังหวัด.....รหัสไปรษณีย์.....โทรศัพท์.....

โดยมีผู้ดำเนินการ ชื่อ.....อายุ.....ปี สัญชาติ.....  
 บัตรประจำตัวประชาชนหรือบัตรอื่น (ระบุ).....เลขที่.....  
 ออกให้ ณ อำเภอ/เขต.....จังหวัด.....อยู่บ้านเลขที่.....  
 ตรอก/ซอย.....ถนน.....หมู่ที่.....ตำบล/แขวง.....  
 อำเภอ/เขต.....จังหวัด.....รหัสไปรษณีย์.....  
 โทรศัพท์.....

๒. มีความประสงค์จะขอรับใบรับแจ้งผู้ผลิตเพื่อขายอาหารสัตว์ที่มีโซ่อาหารสัตว์ควบคุมเฉพาะ ดังต่อไปนี้

๒.๑ ประเภท.....ชนิด.....

ประสิทธิภาพในการผลิตของเครื่องจักร.....(ตัน/ชม.)

๒.๒ ประเภท.....ชนิด.....

ประสิทธิภาพในการผลิตของเครื่องจักร.....(ตัน/ชม.)

๒.๓ ประเภท.....ชนิด.....

ประสิทธิภาพในการผลิตของเครื่องจักร.....(ตัน/ชม.)

๒.๔ ประเภท.....ชนิด.....

ประสิทธิภาพในการผลิตของเครื่องจักร.....(ตัน/ชม.)

๒.๕ ประเภท.....ชนิด.....

ประสิทธิภาพในการผลิตของเครื่องจักร.....(ตัน/ชม.)

โดยมีสถานที่ผลิตซึ่งอาหารสัตว์ควบคุมเฉพาะ ชื่อ.....

อยู่เลขที่.....ตรอก/ซอย.....ถนน.....หมู่ที่.....

ตำบล/แขวง.....อำเภอ/เขต.....จังหวัด.....

รหัสไปรษณีย์.....โทรศัพท์.....

และมีสถานที่เก็บอาหารสัตว์ที่มีโซ่อาหารสัตว์ควบคุมเฉพาะ ชื่อ.....

อยู่เลขที่.....ตรอก/ซอย.....ถนน.....หมู่ที่.....

ตำบล/แขวง.....อำเภอ/เขต.....จังหวัด.....

รหัสไปรษณีย์.....โทรศัพท์.....

๓. พร้อมกับแบบแจ้งนี้ ข้าพเจ้าได้แนบเอกสารหลักฐานต่าง ๆ มาด้วยแล้ว คือ

๓.๑ สำเนาหรือรูปถ่ายบัตรประจำตัวประชาชน หรือ บัตรอื่นซึ่งใช้แทนบัตรประจำตัวประชาชนได้

๓.๒ สำเนาหนังสือรับรองการจดทะเบียน วัตถุประสงค์และผู้มีอำนาจลงชื่อแทนนิติบุคคล

ผู้แจ้งไม่เกินหกเดือน (กรณีนิติบุคคลเป็นผู้ขออนุญาต)

๓.๓ หนังสือแสดงว่าเป็นผู้ดำเนินการของนิติบุคคล (กรณีนิติบุคคลเป็นผู้แจ้ง)

๓.๔ สำเนาหรือรูปถ่ายใบอนุญาตประกอบธุรกิจสำหรับคนต่างด้าว (กรณีผู้แจ้งเป็นคนต่างด้าว)

๓.๕ สำเนาหรือรูปถ่ายใบอนุญาตประกอบกิจการโรงงานหรือใบรับแจ้งการประกอบกิจการ

โรงงานตามกฎหมายว่าด้วยโรงงาน (กรณีที่เป็นโรงงานที่ต้องแจ้งการประกอบกิจการหรือต้องได้รับใบอนุญาต

ตามกฎหมายว่าด้วยโรงงาน) หรือ สำเนาใบทะเบียนพาณิชย์ (กรณีผู้ขออนุญาตเป็นบุคคลธรรมดา) หรือ สำเนา

ใบอนุญาตประกอบกิจการค้าตามกฎหมายว่าด้วยการสาธารณสุข (กรณีที่เป็นกิจการค้าซึ่งต้องได้รับใบอนุญาต

ประกอบกิจการค้าตามกฎหมายว่าด้วยการสาธารณสุข)

๓.๖ รายละเอียดแสดงที่ตั้งสถานที่ผลิตเพื่อขาย และสถานที่เก็บอาหารสัตว์ที่มีใช้อาหารสัตว์  
ควบคุมเฉพาะ

๓.๗ เอกสารหลักฐานอื่น ๆ ได้แก่.....  
.....  
.....

(ลายมือชื่อ).....ผู้แจ้ง  
(.....)

---

หมายเหตุ ใส่เครื่องหมาย ✓ ในช่อง  หน้าข้อความที่ต้องการ

ความเห็นเจ้าหน้าที่

.....  
.....

(ลายมือชื่อ).....

ตำแหน่ง.....

คำสั่ง

.....  
.....

(ลายมือชื่อ).....

ตำแหน่ง.....

หมายเหตุของเจ้าหน้าที่

ออกใบรับแจ้งผู้ผลิตเพื่อขายอาหารสัตว์ที่มีใบอาหารสัตว์ควบคุมเฉพาะ ให้แล้ว เลขที่.....

ลงวันที่.....เดือน.....พ.ศ. ....

(ลายมือชื่อ).....

ตำแหน่ง.....

เลขที่รับ.....
วันที่.....
ลงชื่อ.....ผู้รับคำขอ

แบบแจ้งผู้นำเข้าเพื่อขายอาหารสัตว์ที่มีโซอาหารสัตว์ควบคุมเฉพาะ

เขียนที่.....

วันที่.....เดือน.....พ.ศ. ....

## ๑. ข้าพเจ้า

๑.๑ เป็นบุคคลธรรมดา ชื่อ.....อายุ.....ปี  
 สัญชาติ.....บัตรประจำตัวประชาชนหรือ บัตรอื่น (ระบุ).....เลขที่.....  
 ออกให้ ณ อำเภอ/เขต.....จังหวัด.....อยู่บ้านเลขที่.....  
 ตรอก/ซอย.....ถนน.....หมู่ที่.....ตำบล/แขวง.....  
 อำเภอ/เขต.....จังหวัด.....รหัสไปรษณีย์.....  
 โทรศัพท์.....

๑.๒ เป็นนิติบุคคลชื่อ.....  
 ประเภท.....จดทะเบียนเมื่อ.....เลขทะเบียน.....  
 มีสำนักงานตั้งอยู่เลขที่.....ตรอก/ซอย.....ถนน.....หมู่ที่.....  
 ตำบล/แขวง.....อำเภอ/เขต.....จังหวัด.....  
 รหัสไปรษณีย์.....โทรศัพท์.....โดย.....  
 ผู้มีอำนาจลงชื่อแทนนิติบุคคลผู้ขออนุญาต อายุ.....ปี สัญชาติ.....บัตรประจำตัวประชาชน  
 หรือบัตรอื่น (ระบุ).....เลขที่.....ออกให้ ณ อำเภอ/เขต.....  
 จังหวัด.....อยู่บ้านเลขที่.....ตรอก/ซอย.....ถนน.....  
 หมู่ที่.....ตำบล/แขวง.....อำเภอ/เขต.....  
 จังหวัด.....รหัสไปรษณีย์.....โทรศัพท์.....

โดยมีผู้ดำเนินการ ชื่อ.....อายุ.....ปีสัญชาติ.....  
 บัตรประจำตัวประชาชนหรือบัตรอื่น (ระบุ).....เลขที่.....  
 ออกให้ ณ อำเภอ/เขต.....จังหวัด.....อยู่บ้านเลขที่.....  
 ตรอก/ซอย.....ถนน.....หมู่ที่.....ตำบล/แขวง.....  
 อำเภอ/เขต.....จังหวัด.....รหัสไปรษณีย์.....  
 โทรศัพท์.....

๒. มีความประสงค์จะขอรับใบรับแจ้งผู้นำเข้าเพื่อขายอาหารสัตว์ที่มีใช้อาหารสัตว์ควบคุมเฉพาะ ดังต่อไปนี้

๒.๑ ประเภท.....ชนิด.....

ประเทศ.....

๒.๒ ประเภท.....ชนิด.....

ประเทศ.....

๒.๓ ประเภท.....ชนิด.....

ประเทศ.....

๒.๔ ประเภท.....ชนิด.....

ประเทศ.....

๒.๕ ประเภท.....ชนิด.....

ประเทศ.....

โดยมีสถานที่นำเข้าเพื่อขายอาหารสัตว์ที่มีใช้อาหารสัตว์ควบคุมเฉพาะ ชื่อ.....

อยู่เลขที่.....ตรอก/ซอย.....ถนน.....หมู่ที่.....

ตำบล/แขวง.....อำเภอ/เขต.....จังหวัด.....

รหัสไปรษณีย์.....โทรศัพท์.....

และมีสถานที่เก็บอาหารสัตว์ที่มีใช้อาหารสัตว์ควบคุมเฉพาะ ชื่อ.....

อยู่เลขที่.....ตรอก/ซอย.....ถนน.....หมู่ที่.....

ตำบล/แขวง.....อำเภอ/เขต.....จังหวัด.....

รหัสไปรษณีย์.....โทรศัพท์.....

๓. พร้อมกับแบบแจ้งนี้ ข้าพเจ้าได้แนบเอกสารหลักฐานต่าง ๆ มาด้วยแล้ว คือ

๓.๑ สำเนาหรือรูปถ่ายบัตรประจำตัวประชาชน หรือ บัตรอื่นซึ่งใช้แทนบัตรประจำตัวประชาชนได้

๓.๒ สำเนาหนังสือรับรองการจดทะเบียน วัตถุประสงค์และผู้มีอำนาจลงชื่อแทนนิติบุคคล

ผู้แจ้งไม่เกินหกเดือน (กรณีนิติบุคคลเป็นผู้ขออนุญาต)

๓.๓ หนังสือแสดงว่าเป็นผู้ดำเนินการกิจการของนิติบุคคล (กรณีนิติบุคคลเป็นผู้แจ้ง)

๓.๔ สำเนาใบทะเบียนพาณิชย์ (กรณีผู้ขออนุญาตเป็นบุคคลธรรมดา)

๓.๕ สำเนาหรือรูปถ่ายใบอนุญาตประกอบธุรกิจสำหรับคนต่างด้าว (กรณีผู้แจ้งเป็นคนต่างด้าว)

๓.๖ หนังสือมอบอำนาจ (กรณีมีการมอบอำนาจ)

๓.๗ รายละเอียดแสดงที่ตั้งสถานที่นำเข้าเพื่อขายและสถานที่เก็บอาหารสัตว์ที่มีใช้อาหารควบคุมเฉพาะ

๓.๘ เอกสารหลักฐานอื่น ๆ ได้แก่.....  
.....  
.....

(ลายมือชื่อ).....ผู้แจ้ง  
(.....)

ความเห็นเจ้าหน้าที่

.....  
.....

(ลายมือชื่อ).....

ตำแหน่ง.....

คำสั่ง

.....  
.....

(ลายมือชื่อ).....

ตำแหน่ง.....

หมายเหตุของเจ้าหน้าที่

ออกไปรับแจ้งผู้นำเข้าเพื่อขายอาหารสัตว์ที่มีใช้อาหารสัตว์ควบคุมเฉพาะ ให้แล้ว เลขที่  
..... ลงวันที่.....เดือน.....พ.ศ. ....

(ลายมือชื่อ).....

ตำแหน่ง.....

เลขที่.....

แบบ บ.จ.ผ.

## กรมปศุสัตว์

ใบรับแจ้งผู้ผลิตเพื่อขายอาหารสัตว์ที่มีใช้อาหารสัตว์ควบคุมเฉพาะ  
(ประเภท.....)

### ใบรับแจ้งฉบับนี้ให้ไว้แก่

.....  
โดยมี.....เป็นผู้ดำเนินการ เพื่อแสดงว่า  
เป็นผู้แจ้งการผลิตอาหารสัตว์ที่มีใช้อาหารสัตว์ควบคุมเฉพาะ ณ สถานที่ผลิตเพื่อขายอาหารสัตว์ที่มีใช้อาหารสัตว์  
ควบคุมเฉพาะ ชื่อ..... อยู่เลขที่..... ตรอก/ซอย.....  
ถนน..... หมู่ที่..... ตำบล/แขวง..... อำเภอ/เขต.....  
จังหวัด..... รหัสไปรษณีย์..... โทรศัพท์.....

และมีสถานที่เก็บอาหารสัตว์ที่มีใช้อาหารสัตว์ควบคุมเฉพาะ ชื่อ.....  
อยู่เลขที่..... ตรอก/ซอย..... ถนน..... หมู่ที่.....  
ตำบล/แขวง..... อำเภอ/เขต..... จังหวัด.....  
รหัสไปรษณีย์..... โทรศัพท์.....

ใบรับแจ้งฉบับนี้ให้ใช้ได้เฉพาะสถานที่ผลิตเพื่อขายอาหารสัตว์ที่มีใช้อาหารสัตว์ควบคุมเฉพาะ  
ที่ระบุไว้ในใบรับแจ้งฉบับนี้เท่านั้น

ออกให้ ณ วันที่.....เดือน.....พ.ศ. ....

(ลายมือชื่อ).....  
ตำแหน่ง.....

ผู้อนุญาต

### คำเตือน

ผู้รับใบรับแจ้งผู้ผลิตเพื่อขายอาหารสัตว์ที่มีใช้อาหารสัตว์ควบคุมเฉพาะต้องแสดงใบรับแจ้งไว้ในที่  
เปิดเผย ณ สถานที่ผลิตเพื่อขายอาหารสัตว์ที่มีใช้อาหารสัตว์ควบคุมเฉพาะ

เลขที่.....

แบบ บ.จ.น.

## กรมปศุสัตว์

ใบรับแจ้งผู้นำเข้าเพื่อขายอาหารสัตว์ที่มีใช้อาหารสัตว์ควบคุมเฉพาะ  
(ประเภท.....)

### ใบรับแจ้งฉบับนี้ให้ไว้แก่

.....  
โดยมี.....เป็นผู้ดำเนินการ เพื่อแสดงว่า  
เป็นผู้แจ้งการนำเข้าเพื่อขายอาหารสัตว์ที่มีใช้อาหารสัตว์ควบคุมเฉพาะ ณ สถานที่นำเข้าเพื่อขายอาหารสัตว์ที่มีใช้อาหารสัตว์ควบคุมเฉพาะ ชื่อ..... อยู่เลขที่..... ตรอก/ซอย..... ถนน..... หมู่ที่..... ตำบล/แขวง..... อำเภอ/เขต..... จังหวัด..... รหัสไปรษณีย์..... โทรศัพท์.....

และมีสถานที่เก็บอาหารสัตว์ที่มีใช้อาหารสัตว์ควบคุมเฉพาะ ชื่อ.....  
อยู่เลขที่..... ตรอก/ซอย..... ถนน..... หมู่ที่.....  
ตำบล/แขวง..... อำเภอ/เขต..... จังหวัด.....  
รหัสไปรษณีย์..... โทรศัพท์.....

ใบรับแจ้งฉบับนี้ให้ใช้ได้เฉพาะสถานที่นำเข้าขายเพื่ออาหารสัตว์ที่มีใช้อาหารสัตว์ควบคุมเฉพาะที่ระบุไว้ในใบรับแจ้งฉบับนี้เท่านั้น

ออกให้ ณ วันที่.....เดือน.....พ.ศ. ....

(ลายมือชื่อ).....

ตำแหน่ง.....

ผู้อนุญาต

### คำเตือน

ผู้รับใบรับแจ้งผู้นำเข้าเพื่อขายอาหารสัตว์ที่มีใช้อาหารสัตว์ควบคุมเฉพาะต้องแสดงใบรับแจ้งไว้ในที่เปิดเผย ณ สถานที่นำเข้าเพื่อขายอาหารสัตว์ที่มีใช้อาหารสัตว์ควบคุมเฉพาะ

## ประกาศกระทรวงเกษตรและสหกรณ์

เรื่อง กำหนดแบบคำขออนุญาตผลิตอาหารสัตว์ควบคุมเฉพาะ แบบคำขอต่ออายุ  
ใบอนุญาตผลิตอาหารสัตว์ควบคุมเฉพาะ แบบคำขอใบแทนใบอนุญาตผลิตอาหารสัตว์ควบคุมเฉพาะ  
และแบบใบอนุญาตผลิตอาหารสัตว์ควบคุมเฉพาะ  
พ.ศ. ๒๕๖๒

อาศัยอำนาจตามความในข้อ ๘ แห่งกฎกระทรวงการขออนุญาตและการออกใบอนุญาตผลิต  
อาหารสัตว์ควบคุมเฉพาะ พ.ศ. ๒๕๖๑ รัฐมนตรีว่าการกระทรวงเกษตรและสหกรณ์ออกประกาศไว้  
ดังต่อไปนี้

ข้อ ๑ ประกาศนี้เรียกว่า “ประกาศกระทรวงเกษตรและสหกรณ์ เรื่อง กำหนดแบบคำขออนุญาต  
ผลิตอาหารสัตว์ควบคุมเฉพาะ แบบคำขอต่ออายุใบอนุญาตผลิตอาหารสัตว์ควบคุมเฉพาะ แบบคำขอใบแทน  
ใบอนุญาตผลิตอาหารสัตว์ควบคุมเฉพาะ และแบบใบอนุญาตผลิตอาหารสัตว์ควบคุมเฉพาะ พ.ศ. ๒๕๖๒”

ข้อ ๒ ประกาศนี้ให้ใช้บังคับเมื่อพ้นกำหนดสามสิบวันนับแต่วันถัดจากวันประกาศ  
ในราชกิจจานุเบกษาเป็นต้นไป

ข้อ ๓ คำขออนุญาตผลิตอาหารสัตว์ควบคุมเฉพาะ ให้ใช้ แบบ ผ.ส. ๑ ท้ายประกาศนี้

ข้อ ๔ คำขอต่ออายุใบอนุญาตผลิตอาหารสัตว์ควบคุมเฉพาะ ให้ใช้ แบบ ผ.ส. ๒  
ท้ายประกาศนี้

ข้อ ๕ คำขอใบแทนใบอนุญาตผลิตอาหารสัตว์ควบคุมเฉพาะ ให้ใช้ แบบ ผ.ส. ๓  
ท้ายประกาศนี้

ข้อ ๖ ใบอนุญาตผลิตอาหารสัตว์ควบคุมเฉพาะ ให้ใช้ แบบ บ.ผ.ส. ๑ ท้ายประกาศนี้

ข้อ ๗ บรรดาคำขอที่ได้ยื่นไว้แล้วก่อนวันที่ประกาศนี้ใช้บังคับและอยู่ในระหว่างการพิจารณา  
ของผู้อนุญาต ให้ถือว่าเป็นคำขอตามประกาศนี้โดยอนุโลม ในกรณีที่คำขอดังกล่าวแตกต่างไปจากคำขอ  
ตามประกาศนี้ ให้ผู้อนุญาตมีอำนาจสั่งให้แก้ไขเพิ่มเติมได้ตามความจำเป็นเพื่อให้เป็นไปตามประกาศนี้

ข้อ ๘ ใบอนุญาตผลิตอาหารสัตว์ที่ออกให้ก่อนที่ประกาศนี้ใช้บังคับ ให้ยังใช้ได้ต่อไปจนกว่า  
จะสิ้นอายุ

ประกาศ ณ วันที่ ๒๕ เมษายน พ.ศ. ๒๕๖๒

ลักษณะ วจนานวัช

รัฐมนตรีช่วยว่าการกระทรวงเกษตรและสหกรณ์ ปฏิบัติราชการแทน

รัฐมนตรีว่าการกระทรวงเกษตรและสหกรณ์

เลขที่รับ.....
วันที่.....
ลงชื่อ.....ผู้รับคำขอ

### คำขออนุญาตผลิตอาหารสัตว์ควบคุมเฉพาะ

เขียนที่.....  
วันที่.....เดือน.....พ.ศ. ....

#### ๑. ข้าพเจ้า

๑.๑ เป็นบุคคลธรรมดา ชื่อ.....อายุ.....ปี  
สัญชาติ.....บัตรประจำตัวประชาชนหรือ บัตรอื่น (ระบุ).....เลขที่.....  
ออกให้ ณ อำเภอ/เขต.....จังหวัด.....อยู่บ้านเลขที่.....  
ตรอก/ซอย.....ถนน.....หมู่ที่.....ตำบล/แขวง.....  
อำเภอ/เขต.....จังหวัด.....รหัสไปรษณีย์.....  
โทรศัพท์.....

๑.๒ เป็นนิติบุคคลชื่อ.....  
ประเภท.....จดทะเบียนเมื่อ.....เลขทะเบียน.....  
มีสำนักงานตั้งอยู่เลขที่.....ตรอก/ซอย.....ถนน.....หมู่ที่.....  
ตำบล/แขวง.....อำเภอ/เขต.....จังหวัด.....  
รหัสไปรษณีย์.....โทรศัพท์.....โดย.....  
ผู้มีอำนาจลงชื่อแทนนิติบุคคลผู้ขออนุญาต อายุ.....ปี สัญชาติ.....บัตรประจำตัวประชาชน  
หรือบัตรอื่น (ระบุ).....เลขที่.....ออกให้ ณ อำเภอ/เขต.....  
จังหวัด.....อยู่บ้านเลขที่.....ตรอก/ซอย.....ถนน.....  
หมู่ที่.....ตำบล/แขวง.....อำเภอ/เขต.....  
จังหวัด.....รหัสไปรษณีย์.....โทรศัพท์.....

โดยมีผู้ดำเนินการ ชื่อ.....อายุ.....ปีสัญชาติ.....  
บัตรประจำตัวประชาชนหรือบัตรอื่น (ระบุ).....เลขที่.....  
ออกให้ ณ อำเภอ/เขต.....จังหวัด.....อยู่บ้านเลขที่.....  
ตรอก/ซอย.....ถนน.....หมู่ที่.....ตำบล/แขวง.....  
อำเภอ/เขต.....จังหวัด.....รหัสไปรษณีย์.....  
โทรศัพท์.....

๒. มีความประสงค์จะขอรับใบอนุญาตผลิตอาหารสัตว์ควบคุมเฉพาะ ดังต่อไปนี้

๒.๑ ประเภท.....ชนิด.....

ประสิทธิภาพในการผลิตของเครื่องจักร.....(ตัน/ชม.)

๒.๒ ประเภท.....ชนิด.....

ประสิทธิภาพในการผลิตของเครื่องจักร.....(ตัน/ชม.)

๒.๓ ประเภท.....ชนิด.....

ประสิทธิภาพในการผลิตของเครื่องจักร.....(ตัน/ชม.)

๒.๔ ประเภท.....ชนิด.....

ประสิทธิภาพในการผลิตของเครื่องจักร.....(ตัน/ชม.)

๒.๕ ประเภท.....ชนิด.....

ประสิทธิภาพในการผลิตของเครื่องจักร.....(ตัน/ชม.)

โดยมีสถานที่ผลิตอาหารสัตว์ควบคุมเฉพาะ ชื่อ.....

อยู่เลขที่.....ตรอก/ซอย.....ถนน.....หมู่ที่.....

ตำบล/แขวง.....อำเภอ/เขต.....จังหวัด.....

รหัสไปรษณีย์.....โทรศัพท์.....

และมีสถานที่เก็บอาหารสัตว์ควบคุมเฉพาะ ชื่อ.....

อยู่เลขที่.....ตรอก/ซอย.....ถนน.....หมู่ที่.....

ตำบล/แขวง.....อำเภอ/เขต.....จังหวัด.....

รหัสไปรษณีย์.....โทรศัพท์.....

(สถานที่เก็บอาหารสัตว์ควบคุมเฉพาะ สามารถระบุได้มากกว่า ๑ แห่ง)

๓. พร้อมกับคำขอนี้ ข้าพเจ้าได้แนบเอกสารหลักฐานต่าง ๆ มาด้วยแล้ว คือ

๓.๑ เอกสารสิทธิเกี่ยวกับสถานที่ผลิตและสถานที่เก็บอาหารสัตว์ควบคุมเฉพาะ เช่น สำเนาสัญญาเช่า เป็นต้น

๓.๒ หนังสือแสดงว่าเป็นผู้ดำเนินการของนิติบุคคล (กรณีนิติบุคคลเป็นผู้ขออนุญาต)

๓.๓ รายการเครื่องจักร เครื่องมือ พร้อมทั้งอุปกรณ์ที่ใช้ในการผลิต ชนิด ขนาด

๓.๔ เอกสารแสดงกระบวนการผลิตอาหารสัตว์ควบคุมเฉพาะ

๓.๕ แผนที่แสดงสถานที่ผลิตและสถานที่เก็บอาหารสัตว์ควบคุมเฉพาะ

๓.๖ หนังสือมอบอำนาจพร้อมหลักฐานการมอบอำนาจ (กรณีไม่ได้มาติดต่อด้วยตนเอง)

๓.๗ ใบอนุญาตประกอบกิจการที่เป็นอันตรายต่อสุขภาพ

๓.๘ ใบอนุญาตประกอบกิจการโรงงานหรือใบรับแจ้งการประกอบกิจการโรงงานตาม

กฎหมายว่าด้วยโรงงานหรือหนังสือแสดงว่าได้รับการยกเว้นตามกฎหมายว่าด้วยโรงงาน

๓.๙ เอกสารหลักฐานอื่น ๆ ได้แก่.....

ข้าพเจ้าขอรับรองว่าไม่มีลักษณะต้องห้ามตามมาตรา ๒๐ ตามพระราชบัญญัติควบคุมคุณภาพ  
อาหารสัตว์ พ.ศ. ๒๕๕๘ และจะปฏิบัติตามกฎหมายอื่นที่เกี่ยวข้องกับการผลิตอาหารสัตว์ควบคุมเฉพาะ

(ลายมือชื่อ).....ผู้ขออนุญาต  
(.....)

ใส่เครื่องหมาย  ในช่อง  หน้าข้อความที่ต้องการ

**หมายเหตุ** (๑) กรณีบุคคลธรรมดา มาติดต่อด้วยตนเอง ต้องนำบัตรประจำตัวประชาชนมาแสดงต่อพนักงาน  
เจ้าหน้าที่

(๒) กรณีนิติบุคคลเป็นผู้ขออนุญาต ต้องมีหนังสือรับรองการจดทะเบียนเป็นนิติบุคคล ตามกฎหมาย  
ที่กำหนดพร้อมระบุวัตถุประสงค์ของนิติบุคคลที่เกี่ยวข้องกับการผลิตอาหารสัตว์

(๓) กรณีผู้ขออนุญาตเป็นคนต่างด้าว ต้องมีใบอนุญาตประกอบธุรกิจสำหรับคนต่างด้าว

(๔) กรณีผู้ดำเนินกิจการเป็นคนต่างด้าว ต้องมีใบอนุญาตทำงานในประเทศไทย

**ความเห็นเจ้าหน้าที่**

.....  
 .....

(ลายมือชื่อ).....

ตำแหน่ง.....

**คำสั่ง**

.....  
 .....

(ลายมือชื่อ).....

ตำแหน่ง.....

**หมายเหตุของเจ้าหน้าที่**

ผู้ยื่นคำขอได้ชำระเงินค่าธรรมเนียมแล้วตามใบเสร็จรับเงิน เล่มที่.....เลขที่.....

ลงวันที่.....เดือน.....พ.ศ. ....และตามคำร้องขอชำระเงินค่าธรรมเนียม

ใบอนุญาตเลขที่.....ลงวันที่.....เดือน.....พ.ศ. ....

ออกใบอนุญาตผลิตอาหารสัตว์ควบคุมเฉพาะให้แล้ว เล่มที่.....ฉบับที่.....

ลงวันที่.....เดือน.....พ.ศ. ....

(ลายมือชื่อ).....

ตำแหน่ง.....

เลขที่รับ.....
วันที่.....
ลงชื่อ.....ผู้รับคำขอ

### คำขอต่ออายุใบอนุญาตผลิตอาหารสัตว์ควบคุมเฉพาะ

เขียนที่.....  
วันที่.....เดือน.....พ.ศ. ....

#### ๑. ข้าพเจ้า

๑.๑ เป็นบุคคลธรรมดา ชื่อ.....อายุ.....ปี  
สัญชาติ.....บัตรประจำตัวประชาชนหรือ บัตรอื่น (ระบุ).....เลขที่.....  
ออกให้ ณ อำเภอ/เขต.....จังหวัด.....อยู่บ้านเลขที่.....  
ตรอก/ซอย.....ถนน.....หมู่ที่.....ตำบล/แขวง.....  
อำเภอ/เขต.....จังหวัด.....รหัสไปรษณีย์.....  
โทรศัพท์.....

๑.๒ เป็นนิติบุคคลชื่อ.....  
ประเภท.....จดทะเบียนเมื่อ.....เลขทะเบียน.....  
มีสำนักงานตั้งอยู่เลขที่.....ตรอก/ซอย.....ถนน.....หมู่ที่.....  
ตำบล/แขวง.....อำเภอ/เขต.....จังหวัด.....  
รหัสไปรษณีย์.....โทรศัพท์.....โดย.....  
ผู้มีอำนาจลงชื่อแทนนิติบุคคลผู้ขออนุญาต อายุ.....ปี สัญชาติ.....บัตรประจำตัวประชาชน  
หรือบัตรอื่น (ระบุ).....เลขที่.....ออกให้ ณ อำเภอ/เขต.....  
จังหวัด.....อยู่บ้านเลขที่.....ตรอก/ซอย.....ถนน.....  
หมู่ที่.....ตำบล/แขวง.....อำเภอ/เขต.....  
จังหวัด.....รหัสไปรษณีย์.....โทรศัพท์.....

โดยมีผู้ดำเนินการ ชื่อ.....อายุ.....ปีสัญชาติ.....  
บัตรประจำตัวประชาชนหรือบัตรอื่น (ระบุ).....เลขที่.....  
ออกให้ ณ อำเภอ/เขต.....จังหวัด.....อยู่บ้านเลขที่.....  
ตรอก/ซอย.....ถนน.....หมู่ที่.....ตำบล/แขวง.....  
อำเภอ/เขต.....จังหวัด.....รหัสไปรษณีย์.....  
โทรศัพท์.....

ได้รับใบอนุญาตผลิตอาหารสัตว์ควบคุมเฉพาะ เล่มที่.....ฉบับที่.....ออกให้ ณ วันที่.....  
เดือน.....พ.ศ. ....และใบอนุญาตจะสิ้นอายุ วันที่.....เดือน.....พ.ศ. ....  
มีสถานที่ผลิตอาหารสัตว์ควบคุมเฉพาะ ชื่อ.....อยู่เลขที่.....  
ตรอก/ซอย.....ถนน.....หมู่ที่.....ตำบล/แขวง.....  
อำเภอ/เขต.....จังหวัด.....รหัสไปรษณีย์.....  
โทรศัพท์.....

มีสถานที่เก็บอาหารสัตว์ควบคุมเฉพาะ ชื่อ.....อยู่เลขที่.....  
ตรอก/ซอย.....ถนน.....หมู่ที่.....ตำบล/แขวง.....  
อำเภอ/เขต.....จังหวัด.....รหัสไปรษณีย์.....  
โทรศัพท์.....

(สถานที่เก็บอาหารสัตว์ควบคุมเฉพาะ สามารถระบุได้มากกว่า ๑ แห่ง)

๒. มีความประสงค์จะขอต่ออายุใบอนุญาตผลิตอาหารสัตว์ควบคุมเฉพาะ ดังต่อไปนี้

๒.๑ ประเภท.....ชนิด.....

ประสิทธิภาพในการผลิตของเครื่องจักร.....(ตัน/ชม.)

๒.๒ ประเภท.....ชนิด.....

ประสิทธิภาพในการผลิตของเครื่องจักร.....(ตัน/ชม.)

๒.๓ ประเภท.....ชนิด.....

ประสิทธิภาพในการผลิตของเครื่องจักร.....(ตัน/ชม.)

๒.๔ ประเภท.....ชนิด.....

ประสิทธิภาพในการผลิตของเครื่องจักร.....(ตัน/ชม.)

๒.๕ ประเภท.....ชนิด.....

ประสิทธิภาพในการผลิตของเครื่องจักร.....(ตัน/ชม.)

๓. พร้อมกับคำขอนี้ ข้าพเจ้าได้แนบเอกสารหลักฐานต่าง ๆ มาด้วยแล้ว คือ

- ๓.๑ ใบอนุญาตผลิตอาหารสัตว์ควบคุมเฉพาะหรือใบแทน
- ๓.๒ หนังสือแสดงว่าเป็นผู้ดำเนินการของนิติบุคคล (กรณีนิติบุคคลเป็นผู้ขออนุญาต)
- ๓.๓ เอกสารแสดงกระบวนการผลิตอาหารสัตว์ควบคุมเฉพาะ
- ๓.๔ แบบรายงานผลการผลิตอาหารสัตว์ควบคุมเฉพาะ (ย้อนหลัง ๓ ปี)
- ๓.๕ รายการเครื่องจักร เครื่องมือ พร้อมทั้งอุปกรณ์ที่ใช้ในการผลิต ชนิด ขนาด
- ๓.๖ ใบอนุญาตประกอบกิจการที่เป็นอันตรายต่อสุขภาพ
- ๓.๗ เอกสารหลักฐานอื่น ๆ ได้แก่.....

.....

.....

ข้าพเจ้าขอรับรองว่าไม่มีลักษณะต้องห้ามตามมาตรา ๒๐ ตามพระราชบัญญัติควบคุมคุณภาพ  
อาหารสัตว์ พ.ศ. ๒๕๕๘ และจะปฏิบัติตามกฎหมายอื่นที่เกี่ยวข้องกับการผลิตอาหารสัตว์ควบคุมเฉพาะ

(ลายมือชื่อ).....ผู้ขออนุญาต  
(.....)

ใส่เครื่องหมาย  ในช่อง  หน้าข้อความที่ต้องการ

**หมายเหตุ** (๑) กรณีบุคคลธรรมดา มาติดต่อด้วยตนเอง ต้องนำบัตรประจำตัวประชาชนมาแสดงต่อพนักงาน  
เจ้าหน้าที่

(๒) กรณีนิติบุคคลเป็นผู้ขออนุญาต ต้องมีหนังสือรับรองการจดทะเบียนเป็นนิติบุคคล ตามกฎหมาย  
ที่กำหนดพร้อมระบุวัตถุประสงค์ของนิติบุคคลที่เกี่ยวข้องกับการผลิตอาหารสัตว์

(๓) กรณีผู้ขออนุญาตเป็นคนต่างด้าว ต้องมีใบอนุญาตประกอบธุรกิจสำหรับคนต่างด้าว

(๔) กรณีผู้ดำเนินกิจการเป็นคนต่างด้าว ต้องมีใบอนุญาตทำงานในประเทศไทย

**ความเห็นเจ้าหน้าที่**

.....  
.....

(ลายมือชื่อ).....

ตำแหน่ง.....

**คำสั่ง**

.....  
.....

(ลายมือชื่อ).....

ตำแหน่ง.....

**หมายเหตุของเจ้าหน้าที่**

ผู้ยื่นคำขอได้ชำระเงินค่าธรรมเนียมแล้วตามใบเสร็จรับเงิน เล่มที่.....เลขที่.....  
ลงวันที่.....เดือน.....พ.ศ. ....และตามคำร้องขอชำระเงินค่าธรรมเนียม  
ใบอนุญาตเลขที่.....ลงวันที่.....เดือน.....พ.ศ. ....  
ต่ออายุใบอนุญาตผลิตอาหารสัตว์ควบคุมเฉพาะให้แล้ว เล่มที่.....ฉบับที่.....  
ลงวันที่.....เดือน.....พ.ศ. ....

(ลายมือชื่อ).....

ตำแหน่ง.....

เลขที่รับ.....
วันที่.....
ลงชื่อ.....ผู้รับคำขอ

คำขอใบแทนใบอนุญาตผลิตอาหารสัตว์ควบคุมเฉพาะ

เขียนที่.....  
วันที่.....เดือน.....พ.ศ. ....

๑. ข้าพเจ้า

๑.๑ เป็นบุคคลธรรมดา ชื่อ.....อายุ.....ปี  
สัญชาติ.....บัตรประจำตัวประชาชนหรือ บัตรอื่น (ระบุ).....เลขที่.....  
ออกให้ ณ อำเภอ/เขต.....จังหวัด.....อยู่บ้านเลขที่.....  
ตรอก/ซอย.....ถนน.....หมู่ที่.....ตำบล/แขวง.....  
อำเภอ/เขต.....จังหวัด.....รหัสไปรษณีย์.....  
โทรศัพท์.....

๑.๒ เป็นนิติบุคคลชื่อ.....  
ประเภท.....จดทะเบียนเมื่อ.....เลขทะเบียน.....  
มีสำนักงานตั้งอยู่เลขที่.....ตรอก/ซอย.....ถนน.....หมู่ที่.....  
ตำบล/แขวง.....อำเภอ/เขต.....จังหวัด.....  
รหัสไปรษณีย์.....โทรศัพท์.....โดย.....  
ผู้มีอำนาจลงชื่อแทนนิติบุคคลผู้ขออนุญาต อายุ.....ปี สัญชาติ.....บัตรประจำตัวประชาชน  
หรือบัตรอื่น (ระบุ).....เลขที่.....ออกให้ ณ อำเภอ/เขต.....  
จังหวัด.....อยู่บ้านเลขที่.....ตรอก/ซอย.....ถนน.....  
หมู่ที่.....ตำบล/แขวง.....อำเภอ/เขต.....  
จังหวัด.....รหัสไปรษณีย์.....โทรศัพท์.....

โดยมีผู้ดำเนินกิจการ ชื่อ.....อายุ.....ปีสัญชาติ.....  
บัตรประจำตัวประชาชนหรือบัตรอื่น (ระบุ).....เลขที่.....  
ออกให้ ณ อำเภอ/เขต.....จังหวัด.....อยู่บ้านเลขที่.....  
ตรอก/ซอย.....ถนน.....หมู่ที่.....ตำบล/แขวง.....  
อำเภอ/เขต.....จังหวัด.....รหัสไปรษณีย์.....  
โทรศัพท์.....

ได้รับใบอนุญาตผลิตอาหารสัตว์ควบคุมเฉพาะ เล่มที่.....ฉบับที่.....ออกให้ ณ วันที่.....  
เดือน.....พ.ศ. ....และใบอนุญาตจะสิ้นอายุ วันที่.....เดือน.....พ.ศ. ....  
มีสถานที่ผลิตอาหารสัตว์ควบคุมเฉพาะ ชื่อ.....อยู่เลขที่.....  
ตรอก/ซอย.....ถนน.....หมู่ที่.....ตำบล/แขวง.....  
อำเภอ/เขต.....จังหวัด.....รหัสไปรษณีย์.....  
โทรศัพท์.....

มีสถานที่เก็บอาหารสัตว์ควบคุมเฉพาะ ชื่อ.....อยู่เลขที่.....  
ตรอก/ซอย.....ถนน.....หมู่ที่.....ตำบล/แขวง.....  
อำเภอ/เขต.....จังหวัด.....รหัสไปรษณีย์.....  
โทรศัพท์.....

(สถานที่เก็บอาหารสัตว์ควบคุมเฉพาะ สามารถระบุได้มากกว่า ๑ แห่ง)

๒. มีความประสงค์จะขอรับใบแทนใบอนุญาตผลิตอาหารสัตว์ควบคุมเฉพาะดังกล่าว

๓. เหตุที่ขอรับใบแทนใบอนุญาตผลิตอาหารสัตว์ควบคุมเฉพาะ.....  
.....  
.....

๔. พร้อมกับคำขอนี้ ข้าพเจ้าได้แนบหลักฐานต่าง ๆ มาด้วยแล้ว คือ

๔.๑ ใบอนุญาตผลิตอาหารสัตว์ควบคุมเฉพาะ (ถ้ามี)

๔.๒ เอกสารอื่น ๆ (ถ้ามี).....

(ลายมือชื่อ).....ผู้ขออนุญาต  
(.....)

ใส่เครื่องหมาย ✓ ในช่อง  หน้าข้อความที่ต้องการ

**หมายเหตุ** (๑) ในกรณีที่ใบอนุญาตผลิตอาหารสัตว์ควบคุมเฉพาะสูญหาย ต้องมีใบรับแจ้งความว่าใบอนุญาต  
ผลิตอาหารสัตว์ควบคุมเฉพาะสูญหาย ณ สถานีตำรวจแห่งท้องที่ที่ใบอนุญาตนั้นสูญหายด้วย

(๒) ในกรณีที่ใบอนุญาตผลิตอาหารสัตว์ควบคุมเฉพาะถูกทำลายบางส่วนให้แนบใบอนุญาตผลิต  
อาหารสัตว์ควบคุมเฉพาะที่ถูกทำลายนั้นมาด้วย

**ความเห็นเจ้าหน้าที่**

.....  
.....

(ลายมือชื่อ).....

ตำแหน่ง.....

**คำสั่ง**

.....  
.....

(ลายมือชื่อ).....

ตำแหน่ง.....

**หมายเหตุของเจ้าหน้าที่**

ผู้ยื่นคำขอได้ชำระเงินค่าธรรมเนียมแล้วตามใบเสร็จรับเงิน เล่มที่.....เลขที่.....

ลงวันที่.....เดือน.....พ.ศ. ....และตามคำร้องขอชำระเงินค่าธรรมเนียม

ใบอนุญาตเลขที่.....ลงวันที่.....เดือน.....พ.ศ. ....

ออกใบแทนใบอนุญาตผลิตอาหารสัตว์ควบคุมเฉพาะให้แล้ว เล่มที่.....ฉบับที่.....

ลงวันที่.....เดือน.....พ.ศ. ....

(ลายมือชื่อ).....

ตำแหน่ง.....

เล่มที่.....  
ฉบับที่.....

แบบ บ.ผ.ส. ๑

**กรมปศุสัตว์**  
**ใบอนุญาตผลิตอาหารสัตว์ควบคุมเฉพาะ**  
**(ประเภท.....)**

**ใบอนุญาตฉบับนี้ให้ไว้แก่**

โดยมี.....เป็นผู้ดำเนินกิจการ เพื่อแสดงว่าเป็น  
ผู้รับใบอนุญาตผลิตอาหารสัตว์ควบคุมเฉพาะ ตามมาตรา ๑๕ แห่งพระราชบัญญัติควบคุมคุณภาพอาหารสัตว์  
พ.ศ. ๒๕๕๘ ณ สถานที่ผลิตอาหารสัตว์ควบคุมเฉพาะ ชื่อ.....  
อยู่เลขที่.....ตรอก/ซอย.....ถนน.....หมู่ที่.....  
ตำบล/แขวง.....อำเภอ/เขต.....จังหวัด.....  
รหัสไปรษณีย์.....โทรศัพท์.....

และมีสถานที่เก็บอาหารสัตว์ควบคุมเฉพาะ ชื่อ.....  
อยู่เลขที่.....ตรอก/ซอย.....ถนน.....หมู่ที่.....  
ตำบล/แขวง.....อำเภอ/เขต.....จังหวัด.....  
รหัสไปรษณีย์.....โทรศัพท์.....

ใบอนุญาตฉบับนี้ให้ใช้ได้จนถึง วันที่.....เดือน.....พ.ศ. ....  
และให้ใช้ได้เฉพาะสถานที่ผลิตอาหารสัตว์ควบคุมเฉพาะที่ระบุไว้ในใบอนุญาตฉบับนี้เท่านั้น

ออกให้ ณ วันที่.....เดือน.....พ.ศ. ....

(ลายมือชื่อ).....  
ตำแหน่ง.....

**ผู้อนุญาต**

**คำเตือน**

- ผู้รับใบอนุญาตผลิตอาหารสัตว์ควบคุมเฉพาะ ต้องปฏิบัติตามกฎหมายอื่นที่เกี่ยวข้องกับการผลิตอาหารสัตว์ควบคุมเฉพาะ
- ผู้รับใบอนุญาตผลิตอาหารสัตว์ควบคุมเฉพาะ ต้องแสดงใบอนุญาตไว้ในที่เปิดเผย ณ สถานที่ผลิตอาหารสัตว์ควบคุมเฉพาะ หากไม่ปฏิบัติตามต้องระวางโทษปรับไม่เกินสองพันบาทตามมาตรา ๘๒ แห่งพระราชบัญญัติควบคุมคุณภาพอาหารสัตว์ พ.ศ. ๒๕๕๘
- การยื่นคำขอต่ออายุใบอนุญาตให้ยื่นคำขอล่วงหน้าภายในเก้าสิบวันก่อนวันที่ใบอนุญาตสิ้นอายุ

## ประกาศกระทรวงเกษตรและสหกรณ์

เรื่อง กำหนดหลักเกณฑ์ วิธีการ และเงื่อนไขให้ผู้รับใบอนุญาตนำเข้าอาหารสัตว์ควบคุมเฉพาะ  
จัดให้มีหนังสือรับรองเพื่อประกอบการนำเข้า

พ.ศ. ๒๕๕๙

อาศัยอำนาจตามความในมาตรา ๕ และมาตรา ๒๙ (๔) แห่งพระราชบัญญัติควบคุมคุณภาพอาหารสัตว์ พ.ศ. ๒๕๕๘ รัฐมนตรีว่าการกระทรวงเกษตรและสหกรณ์ จึงออกประกาศไว้ ดังต่อไปนี้

ข้อ ๑ ประกาศนี้เรียกว่า “ประกาศกระทรวงเกษตรและสหกรณ์ เรื่อง กำหนดหลักเกณฑ์ วิธีการ และเงื่อนไขให้ผู้รับใบอนุญาตนำเข้าอาหารสัตว์ควบคุมเฉพาะจัดให้มีหนังสือรับรองเพื่อประกอบการนำเข้า พ.ศ. ๒๕๕๙”

ข้อ ๒ ประกาศฉบับนี้ให้ใช้บังคับตั้งแต่วันถัดจากวันประกาศในราชกิจจานุเบกษาเป็นต้นไป

ข้อ ๓ ผู้รับใบอนุญาตนำเข้าอาหารสัตว์ควบคุมเฉพาะ ต้องจัดให้มีหนังสือรับรอง ดังต่อไปนี้ เพื่อประกอบการนำเข้าอาหารสัตว์ควบคุมเฉพาะทุกครั้งที่นำเข้า

(๑) หนังสือรับรองสุขภาพ (Certificate of Health) ซึ่งรับรองโดยนายสัตวแพทย์ของหน่วยงานของรัฐที่รับผิดชอบทางด้านอาหารสัตว์ของประเทศผู้ผลิต หรือหนังสือรับรองสุขอนามัยพืช (Certificate of Phytosanitary) ซึ่งรับรองโดยหน่วยงานของรัฐที่รับผิดชอบของประเทศผู้ผลิต

(๒) หนังสือรับรองแหล่งกำเนิดของวัตถุดิบที่ใช้ในการผลิต (Certificate of Origin) ซึ่งรับรองโดยหน่วยงานของรัฐที่รับผิดชอบของประเทศผู้ผลิต หรือหน่วยงานอื่นที่หน่วยงานของรัฐของประเทศผู้ผลิตรับรอง

(๓) หนังสือรับรองการขึ้นทะเบียน หรือรับรองคุณภาพของสินค้า หรือรับรองมาตรฐานโรงงานผู้ผลิต ซึ่งรับรองโดยหน่วยงานของรัฐที่รับผิดชอบของประเทศผู้ผลิต หรือหน่วยงานอื่นที่หน่วยงานของรัฐของประเทศผู้ผลิตรับรอง

ประกาศ ณ วันที่ ๖ มิถุนายน พ.ศ. ๒๕๕๙

พลเอก ฉัตรชัย สาริกัลยะ

รัฐมนตรีว่าการกระทรวงเกษตรและสหกรณ์

## ประกาศกระทรวงเกษตรและสหกรณ์

เรื่อง กำหนดหลักเกณฑ์ วิธีการ และเงื่อนไขในการนำเข้าเพื่อขายอาหารสัตว์ควบคุมเฉพาะ (ฉบับที่ ๒)

พ.ศ. ๒๕๖๓

เพื่อประโยชน์แก่การควบคุมคุณภาพอาหารสัตว์ที่นำเข้ามาในราชอาณาจักร ให้ถูกสุขลักษณะ และปราศจากอันตรายแก่สัตว์หรือมนุษย์ผู้บริโภคผลิตภัณฑ์จากสัตว์

อาศัยอำนาจตามความในมาตรา ๕ และมาตรา ๖ (๑) แห่งพระราชบัญญัติควบคุมคุณภาพอาหารสัตว์ พ.ศ. ๒๕๕๘ รัฐมนตรีว่าการกระทรวงเกษตรและสหกรณ์โดยคำแนะนำของคณะกรรมการควบคุมคุณภาพอาหารสัตว์ออกประกาศไว้ ดังต่อไปนี้

ข้อ ๑ ประกาศนี้เรียกว่า “ประกาศกระทรวงเกษตรและสหกรณ์ เรื่อง กำหนดหลักเกณฑ์ วิธีการ และเงื่อนไขในการนำเข้าเพื่อขายอาหารสัตว์ควบคุมเฉพาะ (ฉบับที่ ๒) พ.ศ. ๒๕๖๓”

ข้อ ๒ ประกาศนี้ให้ใช้บังคับตั้งแต่วันประกาศในราชกิจจานุเบกษาเป็นต้นไป

ข้อ ๓ ให้เพิ่มความดังต่อไปนี้เป็นข้อ ๖ ข้อ ๗ ข้อ ๘ ข้อ ๙ ข้อ ๑๐ และข้อ ๑๑ แห่งประกาศกระทรวงเกษตรและสหกรณ์ เรื่อง กำหนดหลักเกณฑ์ วิธีการ และเงื่อนไขในการนำเข้าเพื่อขายอาหารสัตว์ควบคุมเฉพาะ พ.ศ. ๒๕๖๐

“ข้อ ๖ ผู้รับใบอนุญาตนำเข้าอาหารสัตว์ควบคุมเฉพาะผู้ใดประสงค์จะนำเข้าอาหารสัตว์ควบคุมเฉพาะเข้ามาในราชอาณาจักร ให้แจ้งการนำเข้าโดยยื่นคำขอพร้อมเอกสารหลักฐานตามที่ระบุไว้ในแบบคำขอต่อพนักงานเจ้าหน้าที่ทุกครั้งที่นำเข้า

การยื่นคำขอตามวรรคหนึ่ง ให้ยื่น ณ กรมปศุสัตว์ หรือหน่วยงานที่อธิบดีกรมปศุสัตว์ ประกาศกำหนด กรณีอาหารสัตว์สำหรับสัตว์น้ำที่รัฐมนตรีประกาศกำหนดเป็นอาหารสัตว์ควบคุมเฉพาะ ให้ยื่น ณ กรมประมง หรือหน่วยงานที่อธิบดีกรมประมงประกาศกำหนด

ข้อ ๗ การยื่นคำขอตามข้อ ๖ อาจยื่นคำขอผ่านระบบอิเล็กทรอนิกส์ของกรมปศุสัตว์ หรือกรมประมง แล้วแต่กรณี หรือวิธีการอื่นใดตามที่อธิบดีกรมปศุสัตว์หรืออธิบดีกรมประมงประกาศกำหนด โดยคำนึงถึงการอำนวยความสะดวกและการลดภาระแก่ประชาชน

ข้อ ๘ เมื่อได้รับคำขอพร้อมเอกสารหลักฐานตามข้อ ๖ หรือข้อ ๗ แล้ว ให้พนักงานเจ้าหน้าที่ตรวจสอบคำขอและเอกสารหลักฐาน หากถูกต้องและครบถ้วน ให้พนักงานเจ้าหน้าที่ผู้ซึ่งอธิบดีกรมปศุสัตว์หรืออธิบดีกรมประมงมอบหมาย พิจารณาออกเอกสารรับแจ้งการนำเข้าอาหารสัตว์ควบคุมเฉพาะ

หากพนักงานเจ้าหน้าที่เห็นว่าคำขอ เอกสารหรือหลักฐานไม่ถูกต้องหรือไม่ครบถ้วน ให้พนักงานเจ้าหน้าที่แจ้งผู้ยื่นคำขอทราบพร้อมด้วยเหตุผลเพื่อแก้ไขเพิ่มเติมให้ถูกต้องและครบถ้วน ภายในสิบห้าวันนับแต่วันที่ได้รับแจ้งจากพนักงานเจ้าหน้าที่ หากผู้ยื่นคำขอไม่แก้ไขเพิ่มเติมคำขอหรือไม่จัดส่งเอกสารหรือหลักฐานให้ถูกต้องและครบถ้วนภายในระยะเวลาที่กำหนดดังกล่าว ให้ถือว่าผู้ยื่นคำขอไม่ประสงค์จะดำเนินการต่อไป และให้พนักงานเจ้าหน้าที่จำหน่ายเรื่องออกจากสารบบ

ในกรณีที่พนักงานเจ้าหน้าที่ผู้ซึ่งอธิบดีกรมปศุสัตว์หรืออธิบดีกรมประมงมอบหมายไม่ออกเอกสารรับแจ้งการนำเข้าอาหารสัตว์ควบคุมเฉพาะ ให้มีหนังสือแจ้งให้ผู้ยื่นคำขอทราบภายในสิบห้าวัน นับแต่วันที่พิจารณาไม่ออกเอกสารรับแจ้งการนำเข้าอาหารสัตว์ควบคุมเฉพาะ ทั้งนี้ หนังสือแจ้งต้องระบุเหตุผลและสิทธิอุทธรณ์ด้วย

ข้อ ๙ เมื่อผู้รับใบอนุญาตนำเข้าอาหารสัตว์ควบคุมเฉพาะได้รับเอกสารรับแจ้งการนำเข้าอาหารสัตว์ควบคุมเฉพาะให้นำเอกสารรับแจ้งดังกล่าวพร้อมด้วยอาหารสัตว์ควบคุมเฉพาะไปยังด่านตรวจสอบอาหารสัตว์ที่นำเข้านั้น เพื่อดำเนินการตามหลักเกณฑ์ วิธีการและเงื่อนไขที่รัฐมนตรีประกาศกำหนดตามมาตรา ๓๐ แห่งพระราชบัญญัติควบคุมคุณภาพอาหารสัตว์ พ.ศ. ๒๕๕๘

เมื่อพนักงานเจ้าหน้าที่ด่านตรวจสอบอาหารสัตว์ ตรวจสอบและได้ปฏิบัติตามวรรคหนึ่งถูกต้องครบถ้วนแล้ว ให้ผู้รับใบอนุญาตนำเข้าอาหารสัตว์ควบคุมเฉพาะดำเนินการตามพิธีการทางศุลกากรต่อไป

หากพนักงานเจ้าหน้าที่ด่านตรวจสอบอาหารสัตว์ ตรวจสอบพบว่าอาหารสัตว์ควบคุมเฉพาะไม่ตรงตามเอกสารรับแจ้งการนำเข้าอาหารสัตว์ควบคุมเฉพาะ หรือไม่เป็นไปตามหลักเกณฑ์ วิธีการและเงื่อนไขที่รัฐมนตรีประกาศกำหนดตามมาตรา ๓๐ แห่งพระราชบัญญัติควบคุมคุณภาพอาหารสัตว์ พ.ศ. ๒๕๕๘ ให้พนักงานเจ้าหน้าที่ด่านตรวจสอบอาหารสัตว์แจ้งผู้ออกเอกสารรับแจ้งการนำเข้าอาหารสัตว์ควบคุมเฉพาะทราบ เพื่อเสนออธิบดีกรมปศุสัตว์หรืออธิบดีกรมประมง แล้วแต่กรณี พิจารณาระงับการนำเข้าอาหารสัตว์ควบคุมเฉพาะดังกล่าวเข้ามาในราชอาณาจักร และดำเนินการให้เป็นไปตามกฎหมายว่าด้วยการควบคุมคุณภาพอาหารสัตว์ต่อไป

ข้อ ๑๐ คำขอแจ้งการนำเข้าอาหารสัตว์ควบคุมเฉพาะและเอกสารรับแจ้งการนำเข้าอาหารสัตว์ควบคุมเฉพาะให้เป็นไปตามแบบที่อธิบดีกรมปศุสัตว์หรืออธิบดีกรมประมงประกาศกำหนดแล้วแต่กรณี

ข้อ ๑๑ เพื่อเป็นการป้องกันการนำเข้าอาหารสัตว์ควบคุมเฉพาะที่อาจเป็นอันตรายต่อสัตว์หรือส่งผลต่อผู้บริโภค การนำเข้าอาหารสัตว์ดังกล่าวต้องปฏิบัติตามเงื่อนไขที่อธิบดีกรมปศุสัตว์หรืออธิบดีกรมประมงประกาศกำหนด”

ข้อ ๔ คำขอที่ได้ยื่นไว้ก่อนวันที่ประกาศนี้ใช้บังคับ ให้ถือว่าเป็นคำขอที่ได้ยื่นตามประกาศนี้ โดยอนุโลม ในกรณีที่คำขอดังกล่าวมีข้อแตกต่างไปจากคำขอตามประกาศนี้ ให้พนักงานเจ้าหน้าที่มีอำนาจสั่งให้แก้ไขเพิ่มเติมได้ตามความจำเป็นเพื่อให้เป็นไปตามประกาศนี้

ข้อ ๕ เอกสารรับแจ้งการนำเข้าอาหารสัตว์ควบคุมเฉพาะที่ออกให้ก่อนวันที่ประกาศนี้ใช้บังคับ ให้ยังใช้บังคับได้ต่อไป

ประกาศ ณ วันที่ ๑๑ กุมภาพันธ์ พ.ศ. ๒๕๖๓

ประภัตร โพธสุธน

รัฐมนตรีช่วยว่าการกระทรวงเกษตรและสหกรณ์ ปฏิบัติราชการแทน

รัฐมนตรีว่าการกระทรวงเกษตรและสหกรณ์

## ประกาศกระทรวงเกษตรและสหกรณ์

เรื่อง กำหนดท่าเข้าและท่าออก  
ตามพระราชบัญญัติโรคระบาดสัตว์ พ.ศ. ๒๕๕๘

เพื่อให้การปฏิบัติงานตรวจสอบและควบคุมป้องกันโรคระบาดสัตว์ในการเคลื่อนย้ายสัตว์หรือซากสัตว์ระหว่างประเทศเป็นไปอย่างมีประสิทธิภาพและประสิทธิผล

อาศัยอำนาจตามความในมาตรา ๕ ประกอบกับมาตรา ๓๒ (๒) แห่งพระราชบัญญัติโรคระบาดสัตว์ พ.ศ. ๒๕๕๘ รัฐมนตรีว่าการกระทรวงเกษตรและสหกรณ์จึงออกประกาศ ดังต่อไปนี้

ข้อ ๑ ประกาศฉบับนี้ให้ใช้บังคับตั้งแต่วันถัดจากวันประกาศในราชกิจจานุเบกษาเป็นต้นไป

ข้อ ๒ กำหนดให้ด่านกักกันสัตว์ที่มีชื่อและอาณาเขตดังต่อไปนี้เป็นท่าเข้าและท่าออกสำหรับนำเข้า นำออก หรือนำผ่านราชอาณาจักรซึ่งสัตว์หรือซากสัตว์ตามพระราชบัญญัติโรคระบาดสัตว์ พ.ศ. ๒๕๕๘

(๑) ด่านกักกันสัตว์ท่าเรือกรุงเทพ มีอาณาเขตตามเขตท่าเรือกรุงเทพ เขตคลองเตย กรุงเทพมหานคร เขตอำเภอเมือง อำเภอบางเสาธง อำเภอพระประแดง และอำเภอพระสมุทรเจดีย์ จังหวัดสมุทรปราการ

(๒) ด่านกักกันสัตว์ท่าอากาศยานดอนเมือง มีอาณาเขตตามเขตท่าอากาศยานดอนเมือง เขตดอนเมือง กรุงเทพมหานคร

(๓) ด่านกักกันสัตว์ลาดกระบัง มีอาณาเขตตามเขตสถานีบรรจุและแยกสินค้ากล่องลาดกระบัง เขตลาดกระบัง กรุงเทพมหานคร

(๔) ด่านกักกันสัตว์ท่าอากาศยานสุวรรณภูมิ มีอาณาเขตตามเขตท่าอากาศยานสุวรรณภูมิ อำเภอบางพลี จังหวัดสมุทรปราการ

(๕) ด่านกักกันสัตว์ชลบุรี มีอาณาเขตตามเขตท่าเรือแหลมฉบัง อำเภอศรีราชา และอำเภอเกาะสีชัง จังหวัดชลบุรี

(๖) ด่านกักกันสัตว์ฉะเชิงเทรา มีอาณาเขตตามเขตอำเภอบางปะกง และอำเภอบ้านโพธิ์ จังหวัดฉะเชิงเทรา และตามเขตท่าอากาศยานสัตหีบ อำเภอสัตหีบ จังหวัดชลบุรี

(๗) ด่านกักกันสัตว์สระแก้ว มีอาณาเขตตามเขตสถานีรถไฟอรัญประเทศ และตามเขตตำบลทุกตำบลซึ่งมีอาณาเขตติดต่อกับประเทศเพื่อนบ้านในท้องที่อำเภอตาพระยา อำเภอโคกสูง อำเภออรัญประเทศ และอำเภอคลองหาด จังหวัดสระแก้ว

(๘) ด่านกักกันสัตว์จันทบุรี มีอาณาเขตตามเขตตำบลทุกตำบลซึ่งมีอาณาเขตติดต่อกับประเทศเพื่อนบ้านในท้องที่อำเภอสอยดาว และอำเภอโป่งน้ำร้อน จังหวัดจันทบุรี และตามเขตท่าเรือมาบตาพุด จังหวัดระยอง

(๙) ด้านกักกันสัตว์ตราด มีอาณาเขตตามเขตท่าอากาศยานนานาชาติตราด และตามเขตตำบลทุกตำบลซึ่งมีอาณาเขตติดต่อกับประเทศเพื่อนบ้านในท้องที่อำเภอเมือง อำเภอบ่อไร่ และอำเภอคลองใหญ่ จังหวัดตราด

(๑๐) ด้านกักกันสัตว์นครราชสีมา มีอาณาเขตตามเขตท่าอากาศยานนครราชสีมา จังหวัดนครราชสีมา

(๑๑) ด้านกักกันสัตว์บุรีรัมย์ มีอาณาเขตตามเขตท่าอากาศยานบุรีรัมย์ และตามเขตตำบลทุกตำบลซึ่งมีอาณาเขตติดต่อกับประเทศเพื่อนบ้านในท้องที่อำเภอละหานทราย และอำเภอบ้านกรวด จังหวัดบุรีรัมย์

(๑๒) ด้านกักกันสัตว์สุรินทร์ มีอาณาเขตตามเขตท่าอากาศยานสุรินทร์ภักดี และตามเขตตำบลทุกตำบลซึ่งมีอาณาเขตติดต่อกับประเทศเพื่อนบ้านในท้องที่อำเภอพนมดงรัก อำเภอกาบเชิง อำเภอสังขะ และอำเภอบัวเขต จังหวัดสุรินทร์

(๑๓) ด้านกักกันสัตว์ศรีสะเกษ มีอาณาเขตตามเขตตำบลทุกตำบลซึ่งมีอาณาเขตติดต่อกับประเทศเพื่อนบ้านในท้องที่อำเภอภูสิงห์ อำเภอขุนหาญ และอำเภอกันทรลักษ์ จังหวัดศรีสะเกษ

(๑๔) ด้านกักกันสัตว์อุบลราชธานี มีอาณาเขตตามเขตท่าอากาศยานอุบลราชธานี และตามเขตตำบลทุกตำบลซึ่งมีอาณาเขตติดต่อกับประเทศเพื่อนบ้านในท้องที่อำเภอน้ำยืน อำเภอนาจะหลวย อำเภอบุญทริก อำเภอสิรินธร อำเภอโขงเจียม อำเภอศรีเมืองใหม่ อำเภอโพธิ์ไทร อำเภอนาตาล และอำเภอเขมราฐ จังหวัดอุบลราชธานี

(๑๕) ด้านกักกันสัตว์ยโสธร มีอาณาเขตตามเขตตำบลทุกตำบลซึ่งมีอาณาเขตติดต่อกับประเทศเพื่อนบ้านในท้องที่อำเภอขามเฒ่า จังหวัดอำนาจเจริญ

(๑๖) ด้านกักกันสัตว์หนองคาย มีอาณาเขตตามเขตท่าอากาศยานหนองคาย เขตสถานีรถไฟหนองคาย และตามเขตตำบลทุกตำบลซึ่งมีอาณาเขตติดต่อกับประเทศเพื่อนบ้านในท้องที่อำเภอสังขม อำเภอศรีเชียงใหม่ อำเภอท่าบ่อ อำเภอเมือง อำเภอโพนพิสัย จังหวัดหนองคาย และตามเขตตำบลทุกตำบลซึ่งมีอาณาเขตติดต่อกับประเทศเพื่อนบ้านในท้องที่อำเภอรัตนวาปี จังหวัดหนองคาย และตามเขตอำเภอปากคาด อำเภอเมือง อำเภอปungคล้า และอำเภอบึงโขงหลง จังหวัดบึงกาฬ

(๑๗) ด้านกักกันสัตว์เลย มีอาณาเขตตามเขตตำบลทุกตำบลซึ่งมีอาณาเขตติดต่อกับประเทศเพื่อนบ้านในท้องที่อำเภอนาแห้ว อำเภอด่านซ้าย อำเภอภูเรือ อำเภอท่าลี่ อำเภอเชียงคาน และอำเภอปากชม จังหวัดเลย

(๑๘) ด้านกักกันสัตว์นครพนม มีอาณาเขตตามเขตตำบลทุกตำบลซึ่งมีอาณาเขตติดต่อกับประเทศเพื่อนบ้านในท้องที่อำเภอบ้านแพง อำเภอท่าอุเทน อำเภอเมือง และอำเภอธาตุพนม จังหวัดนครพนม

(๑๙) ด้านกักกันสัตว์มุกดาหาร มีอาณาเขตตามเขตตำบลทุกตำบลซึ่งมีอาณาเขตติดต่อกับประเทศเพื่อนบ้านในท้องที่อำเภอหว้านใหญ่ อำเภอเมือง และอำเภอคอนตาล จังหวัดมุกดาหาร

(๒๐) ด้านกักกันสัตว์อุดรธานี มีอาณาเขตตามเขตท่าอากาศยานนานาชาติอุดรธานี จังหวัดอุดรธานี และตามเขตท่าอากาศยานสกลนคร จังหวัดสกลนคร

(๒๑) ด้านกักกันสัตว์ขอนแก่น มีอาณาเขตตามเขตท่าอากาศยานขอนแก่น จังหวัดขอนแก่น

(๒๒) ด้านกักกันสัตว์มหาสารคาม มีอาณาเขตตามเขตท่าอากาศยานร้อยเอ็ด จังหวัดร้อยเอ็ด

(๒๓) ด้านกักกันสัตว์เชียงใหม่ มีอาณาเขตตามเขตท่าอากาศยานเชียงใหม่ และตามเขตตำบลทุกตำบลซึ่งมีอาณาเขตติดต่อกับประเทศเพื่อนบ้านในท้องที่อำเภอแม่เฒ่า อำเภอฝาง อำเภอไชยปราการ อำเภอเชียงดาว และอำเภอเวียงแหง จังหวัดเชียงใหม่

(๒๔) ด้านกักกันสัตว์แม่ฮ่องสอน มีอาณาเขตตามเขตท่าอากาศยานแม่ฮ่องสอน และตามเขตตำบลทุกตำบลซึ่งมีอาณาเขตติดต่อกับประเทศเพื่อนบ้านในท้องที่อำเภอปาย อำเภอปางมะผ้า อำเภอเมือง อำเภอขุนยวม อำเภอแม่ลาน้อย อำเภอแม่สะเรียง และอำเภอสบเมย จังหวัดแม่ฮ่องสอน

(๒๕) ด้านกักกันสัตว์เชียงราย มีอาณาเขตตามเขตท่าอากาศยานแม่ฟ้าหลวง และตามเขตตำบลทุกตำบลซึ่งมีอาณาเขตติดต่อกับประเทศเพื่อนบ้านในท้องที่อำเภอแม่ฟ้าหลวง อำเภอแม่สาย อำเภอเชียงแสน อำเภอเชียงของ และอำเภอเวียงแก่น จังหวัดเชียงราย

(๒๖) ด้านกักกันสัตว์น่าน มีอาณาเขตตามเขตท่าอากาศยานน่าน และตามเขตตำบลทุกตำบลซึ่งมีอาณาเขตติดต่อกับประเทศเพื่อนบ้านในท้องที่อำเภอสองแคว อำเภอทุ่งช้าง อำเภอเฉลิมพระเกียรติ อำเภอบ่อเกลือ อำเภอแม่จริม อำเภอเวียงสา และอำเภอน่าน จังหวัดน่าน

(๒๗) ด้านกักกันสัตว์พะเยา มีอาณาเขตตามเขตตำบลทุกตำบลซึ่งมีอาณาเขตติดต่อกับประเทศเพื่อนบ้านในท้องที่อำเภอภูกามยาว จังหวัดพะเยา

(๒๘) ด้านกักกันสัตว์ลำปาง มีอาณาเขตตามเขตท่าอากาศยานลำปาง จังหวัดลำปาง

(๒๙) ด้านกักกันสัตว์แพร่ มีอาณาเขตตามเขตท่าอากาศยานแพร่ จังหวัดแพร่

(๓๐) ด้านกักกันสัตว์ตาก มีอาณาเขตตามเขตท่าอากาศยานแม่สอด และตามเขตตำบลทุกตำบลซึ่งมีอาณาเขตติดต่อกับประเทศเพื่อนบ้านในท้องที่อำเภอท่าสองยาง อำเภอแม่ระมาด อำเภอแม่สอด อำเภอพบพระ และอำเภออุ้มผาง จังหวัดตาก

(๓๑) ด้านกักกันสัตว์อุตรดิตถ์ มีอาณาเขตตามเขตตำบลทุกตำบลซึ่งมีอาณาเขตติดต่อกับประเทศเพื่อนบ้านในท้องที่อำเภอบ้านโคก อำเภอปากท่า และอำเภอน้ำปาด จังหวัดอุตรดิตถ์

(๓๒) ด้านกักกันสัตว์พิษณุโลก มีอาณาเขตตามเขตท่าอากาศยานพิษณุโลก และตามเขตตำบลทุกตำบลซึ่งมีอาณาเขตติดต่อกับประเทศเพื่อนบ้านในท้องที่อำเภอชาติตระการ จังหวัดพิษณุโลก และตามเขตท่าอากาศยานสุโขทัย จังหวัดสุโขทัย

(๓๓) ด้านกักกันสัตว์เพชรบูรณ์ มีอาณาเขตตามเขตท่าอากาศยานเพชรบูรณ์ จังหวัดเพชรบูรณ์

(๓๔) ด้านกักกันสัตว์นครสวรรค์ มีอาณาเขตตามเขตท่าอากาศยานนครสวรรค์ จังหวัดนครสวรรค์

(๓๕) ด้านกักกันสัตว์กาญจนบุรี มีอาณาเขตตามเขตตำบลทุกตำบลซึ่งมีอาณาเขตติดต่อกับประเทศเพื่อนบ้านในท้องที่อำเภอเมือง อำเภอไทรโยค อำเภอทองผาภูมิ และอำเภอสังขละบุรี จังหวัดกาญจนบุรี

(๓๖) ด้านกักกันสัตว์ราชบุรี มีอาณาเขตตามเขตตำบลทุกตำบลซึ่งมีอาณาเขตติดต่อกับประเทศเพื่อนบ้านในท้องที่อำเภอสวนผึ้ง จังหวัดราชบุรี

(๓๗) ด้านกักกันสัตว์ประจวบคีรีขันธ์ มีอาณาเขตตามเขตท่าอากาศยานหัวหิน เขตท่าเรือ น้ำลึกบางสะพาน และตามเขตตำบลทุกตำบลซึ่งมีอาณาเขตติดต่อกับประเทศเพื่อนบ้านในท้องที่อำเภอหัวหิน อำเภอปราณบุรี อำเภอสามร้อยยอด อำเภอกุยบุรี อำเภอเมือง อำเภอทับสะแก อำเภอบางสะพาน และอำเภอบางสะพานน้อย จังหวัดประจวบคีรีขันธ์

(๓๘) ด้านกักกันสัตว์ชุมพร มีอาณาเขตตามเขตท่าอากาศยานชุมพร และตามเขตตำบลทุกตำบลซึ่งมีอาณาเขตติดต่อกับประเทศเพื่อนบ้านในท้องที่อำเภอท่าแซะ จังหวัดชุมพร และตามเขตท่าอากาศยานนานาชาติสุราษฎร์ธานี จังหวัดสุราษฎร์ธานี

(๓๙) ด้านกักกันสัตว์ท่าอากาศยานนานาชาติสมุย มีอาณาเขตตามเขตท่าอากาศยานนานาชาติเกาะสมุย จังหวัดสุราษฎร์ธานี

(๔๐) ด้านกักกันสัตว์ระนอง มีอาณาเขตตามเขตท่าเรือ น้ำลึกระนอง และตามเขตตำบลทุกตำบลซึ่งมีอาณาเขตติดต่อกับประเทศเพื่อนบ้านในท้องที่อำเภอกระบุรี อำเภอละอุ่น และอำเภอเมือง จังหวัดระนอง

(๔๑) ด้านกักกันสัตว์ภูเก็ต มีอาณาเขตตามเขตท่าอากาศยานภูเก็ต และตามเขตท่าเรือ น้ำลึกภูเก็ต จังหวัดภูเก็ต

(๔๒) ด้านกักกันสัตว์นครศรีธรรมราช มีอาณาเขตตามเขตท่าอากาศยานนครศรีธรรมราช จังหวัดนครศรีธรรมราช

(๔๓) ด้านกักกันสัตว์ตรัง มีอาณาเขตตามเขตท่าอากาศยานตรัง เขตท่าเรือกันตัง จังหวัดตรัง และตามเขตท่าอากาศยานนานาชาติกระบี่ เขตท่าเรือ น้ำลึกกระบี่ จังหวัดกระบี่

(๔๔) ด้านกักกันสัตว์สงขลา มีอาณาเขตตามเขตท่าอากาศยานหาดใหญ่ เขตท่าเรือ น้ำลึกหาดใหญ่ เขตสถานีรถไฟคลองแงะ และตามเขตตำบลทุกตำบลซึ่งมีอาณาเขตติดต่อกับประเทศเพื่อนบ้านในท้องที่อำเภอสะเดา และอำเภอนาทวี จังหวัดสงขลา

(๔๕) ด้านกักกันสัตว์สตูล มีอาณาเขตตามเขตท่าเรือปากบารา เขตท่าเรือท่ามะลิ และตามเขตตำบลทุกตำบลซึ่งมีอาณาเขตติดต่อกับประเทศเพื่อนบ้านในท้องที่อำเภอเมือง และอำเภอควนโดน จังหวัดสตูล

(๔๖) ด่านกักกันสัตว์นครราชสีมา มีอาณาเขตตามเขตสถานีรถไฟสุโขทัย - ลพบุรี และตามเขตตำบลทุกตำบลซึ่งมีอาณาเขตติดต่อกับประเทศเพื่อนบ้านในท้องที่อำเภอตากใบ อำเภอสุโขทัย - ลพบุรี อำเภอเวียง จังหวัดนครราชสีมา และอำเภอเบตง จังหวัดยะลา

ประกาศ ณ วันที่ ๑๐ มิถุนายน พ.ศ. ๒๕๕๘

ปิติพงศ์ พิ้งบุญ ณ อยุธยา

รัฐมนตรีว่าการกระทรวงเกษตรและสหกรณ์

## ประกาศกระทรวงเกษตรและสหกรณ์

เรื่อง กำหนดท่าเข้าและท่าออก

ตามพระราชบัญญัติโรคระบาดสัตว์ พ.ศ. ๒๕๕๘ (ฉบับที่ ๒)

พ.ศ. ๒๕๖๐

เพื่อให้การปฏิบัติงานตรวจสอบและควบคุมป้องกันโรคระบาดสัตว์ ในการเคลื่อนย้ายสัตว์ หรือซากสัตว์ระหว่างประเทศเป็นไปอย่างมีประสิทธิภาพและเกิดประสิทธิผล

อาศัยอำนาจตามความในมาตรา ๕ ประกอบมาตรา ๓๒ (๒) แห่งพระราชบัญญัติโรคระบาดสัตว์ พ.ศ. ๒๕๕๘ รัฐมนตรีว่าการกระทรวงเกษตรและสหกรณ์จึงออกประกาศ ดังต่อไปนี้

ข้อ ๑ ประกาศฉบับนี้ให้ใช้บังคับเมื่อพ้นกำหนดสามสิบวันนับถัดจากวันประกาศในราชกิจจานุเบกษา เป็นต้นไป

ข้อ ๒ ให้เพิ่มความต่อไปนี้เป็นข้อ ๓ ของประกาศกระทรวงเกษตรและสหกรณ์ เรื่อง กำหนดท่าเข้าและท่าออก ตามพระราชบัญญัติโรคระบาดสัตว์ พ.ศ. ๒๕๕๘ ลงวันที่ ๑๐ มิถุนายน พ.ศ. ๒๕๕๘

“ข้อ ๓ กำหนดให้ศูนย์บริหารจัดการด่านตรวจสัตว์น้ำเขตและด่านตรวจสัตว์น้ำ สังกัดกรมประมงที่มีชื่อและอาณาเขตดังต่อไปนี้ เป็นท่าเข้าและท่าออกสำหรับนำเข้า ส่งออก หรือนำผ่านราชอาณาจักรซึ่งสัตว์หรือซากสัตว์ประเภทสัตว์สะเทินน้ำสะเทินบก ครัสเตเชียน จระเข้ ตะโขง ตะพาน้ำ เต่า ปลา ปลิงทะเล พะยูน โพลีคัท แมวน้ำ โลมา วาฬ สิงโตทะเล หมึก หอย และ แอลลิเกเตอร์ ซึ่งเป็นสัตว์ชนิดอื่นตามมาตรา ๔ แห่งพระราชบัญญัติโรคระบาดสัตว์ พ.ศ. ๒๕๕๘ ที่กรมประมงรับผิดชอบ

(๑) ศูนย์บริหารจัดการด่านตรวจสัตว์น้ำเขต ๑ (เชียงราย) มีอาณาเขตตามเขตท่าอากาศยานแม่ฟ้าหลวง และตามเขตตำบลทุกตำบลซึ่งมีอาณาเขตติดต่อกับประเทศเพื่อนบ้านในท้องที่อำเภอแม่ฟ้าหลวงอำเภอแม่สาย อำเภอเชียงแสน อำเภอเชียงของ และอำเภอเวียงแก่น จังหวัดเชียงราย

(๒) ด่านตรวจสัตว์น้ำจังหวัดเชียงใหม่ มีอาณาเขตตามเขตท่าอากาศยานเชียงใหม่ และตามเขตตำบลทุกตำบลซึ่งมีอาณาเขตติดต่อกับประเทศเพื่อนบ้านในท้องที่อำเภอแม่เมาะ อำเภอฝาง อำเภอไชยปราการ อำเภอเชียงดาว และอำเภอเวียงแหง จังหวัดเชียงใหม่

(๓) ด่านตรวจสัตว์น้ำจังหวัดตาก มีอาณาเขตตามเขตตำบลทุกตำบลซึ่งมีอาณาเขตติดต่อกับประเทศเพื่อนบ้านในท้องที่อำเภอท่าสองยาง อำเภอแม่ระมาด อำเภอแม่สอด อำเภอพบพระ และอำเภออุ้มผาง จังหวัดตาก

(๔) ด่านตรวจสัตว์น้ำจังหวัดสุรินทร์ มีอาณาเขตตามเขตตำบลทุกตำบลซึ่งมีอาณาเขตติดต่อกับประเทศเพื่อนบ้านในท้องที่อำเภอพนมดงรัก อำเภอกาบเชิง อำเภอสังขะ และอำเภอบัวเขต จังหวัดสุรินทร์

(๕) ด้านตรวจสัตว์น้ำจังหวัดอุบลราชธานี มีอาณาเขตตามเขตตำบลทุกตำบลซึ่งมีอาณาเขตติดต่อกับประเทศเพื่อนบ้านในท้องที่อำเภอน้ำยืน อำเภอนาจะหลวย อำเภอบุญทริก อำเภอสิรินธร อำเภอโขงเจียม อำเภอศรีเมืองใหม่ อำเภอโพธิ์ไทร อำเภอนาตาล และอำเภอเขมราฐ จังหวัดอุบลราชธานี

(๖) ด้านตรวจสัตว์น้ำจังหวัดมุกดาหาร มีอาณาเขตตามเขตตำบลทุกตำบลซึ่งมีอาณาเขตติดต่อกับประเทศเพื่อนบ้านในท้องที่อำเภอหว้านใหญ่ อำเภอเมืองมุกดาหาร และอำเภอดอนตาล จังหวัดมุกดาหาร

(๗) ด้านตรวจสัตว์น้ำจังหวัดนครพนม มีอาณาเขตตามเขตตำบลทุกตำบลซึ่งมีอาณาเขตติดต่อกับประเทศเพื่อนบ้านในท้องที่อำเภอบ้านแพง อำเภอท่าอุเทน อำเภอเมืองนครพนม และอำเภอธาตุพนม จังหวัดนครพนม

(๘) ด้านตรวจสัตว์น้ำจังหวัดหนองคาย มีอาณาเขตตามเขตสถานีรถไฟหนองคาย และตามเขตตำบลทุกตำบลซึ่งมีอาณาเขตติดต่อกับประเทศเพื่อนบ้านในท้องที่อำเภอสังคม อำเภอศรีเชียงใหม่ อำเภอท่าบ่อ อำเภอเมืองหนองคาย อำเภอโพนพิสัย และอำเภอรัตนวาปี จังหวัดหนองคาย

(๙) ศูนย์บริหารจัดการด้านตรวจสัตว์น้ำเขต ๒ (กรุงเทพมหานคร) มีอาณาเขตตามเขตท่าเรือกรุงเทพ เขตคลองเตย และเขตราษฎร์บูรณะ กรุงเทพมหานคร และอำเภอเมืองสมุทรปราการ อำเภอพระประแดง และอำเภอพระสมุทรเจดีย์ จังหวัดสมุทรปราการ

(๑๐) ด้านตรวจสัตว์น้ำลาดกระบัง มีอาณาเขตตามเขตสถานีบรรจุและแยกสินค้ากล่องลาดกระบัง เขตลาดกระบัง กรุงเทพมหานคร และอำเภอบางเสาธง จังหวัดสมุทรปราการ

(๑๑) ด้านตรวจสัตว์น้ำท่าอากาศยานสุวรรณภูมิ มีอาณาเขตตามเขตท่าอากาศยานสุวรรณภูมิ และอำเภอบางพลี จังหวัดสมุทรปราการ

(๑๒) ด้านตรวจสัตว์น้ำท่าอากาศยานดอนเมือง มีอาณาเขตตามเขตท่าอากาศยานดอนเมือง และเขตดอนเมือง และเขตหลักสี่ กรุงเทพมหานคร

(๑๓) ด้านตรวจสัตว์น้ำจังหวัดสมุทรสาคร มีอาณาเขตตามเขตอำเภอเมืองสมุทรสาคร จังหวัดสมุทรสาคร

(๑๔) ด้านตรวจสัตว์น้ำจังหวัดชลบุรี มีอาณาเขตตามเขตท่าเรือแหลมฉบัง และอำเภอศรีราชา จังหวัดชลบุรี

(๑๕) ด้านตรวจสัตว์น้ำจังหวัดสระแก้ว มีอาณาเขตตามเขตสถานีรถไฟอรัญประเทศ และตามเขตตำบลทุกตำบลซึ่งมีอาณาเขตติดต่อกับประเทศเพื่อนบ้านในท้องที่อำเภอตาพระยา อำเภอโคกสูง อำเภออรัญประเทศ และอำเภอคลองหาด จังหวัดสระแก้ว

(๑๖) ด้านตรวจสัตว์น้ำจังหวัดจันทบุรี มีอาณาเขตตามเขตตำบลทุกตำบลซึ่งมีอาณาเขตติดต่อกับประเทศเพื่อนบ้านในท้องที่อำเภอสอยดาว และอำเภอโป่งน้ำร้อน จังหวัดจันทบุรี

(๑๗) ด้านตรวจสัตว์น้ำจังหวัดตราด มีอาณาเขตตามเขตตำบลทุกตำบลซึ่งมีอาณาเขตติดต่อกับประเทศเพื่อนบ้านในท้องที่อำเภอเมืองตราด อำเภอบ่อไร่ และอำเภอคลองใหญ่ จังหวัดตราด

(๑๘) ด้านตรวจสัตว์น้ำจังหวัดกาญจนบุรี มีอาณาเขตตามเขตตำบลทุกตำบลซึ่งมีอาณาเขตติดต่อกับประเทศเพื่อนบ้านในท้องที่อำเภอเมืองกาญจนบุรี อำเภอไทรโยค อำเภอทองผาภูมิ และอำเภอสังขละบุรี จังหวัดกาญจนบุรี

(๑๙) ด้านตรวจสัตว์น้ำจังหวัดประจวบคีรีขันธ์ มีอาณาเขตตามเขตท่าเรือน้ำลึกบางสะพาน และตามเขตตำบลทุกตำบลซึ่งมีอาณาเขตติดต่อกับประเทศเพื่อนบ้านในท้องที่อำเภอหัวหิน อำเภอปราณบุรี อำเภอสามร้อยยอด อำเภอกุยบุรี อำเภอเมือง อำเภอทับสะแก อำเภอบางสะพาน และอำเภอบางสะพานน้อย จังหวัดประจวบคีรีขันธ์

(๒๐) ศูนย์บริหารจัดการด้านตรวจสัตว์น้ำเขต ๓ (สงขลา) มีอาณาเขตตามเขตท่าเรือน้ำลึกสงขลา และอำเภอเมืองสงขลา และอำเภอสิงหนคร จังหวัดสงขลา

(๒๑) ด้านตรวจสัตว์น้ำสะเดา มีอาณาเขตตามเขตตำบลทุกตำบลซึ่งมีอาณาเขตติดต่อกับประเทศเพื่อนบ้านในท้องที่อำเภอสะเดา ยกเว้นตำบลทุ่งหมอ ตำบลท่าโพธิ์ และตำบลปาดังเบซาร์ อำเภอสะเดา จังหวัดสงขลา และเขตตำบลทุกตำบลซึ่งมีอาณาเขตติดต่อกับประเทศเพื่อนบ้านในท้องที่อำเภอนาทวี และอำเภอสะบ้าย้อย จังหวัดสงขลา

(๒๒) ด้านตรวจสัตว์น้ำปาดังเบซาร์ มีอาณาเขตตามเขตสถานีรถไฟปาดังเบซาร์ และเขตตำบลซึ่งมีอาณาเขตติดต่อกับประเทศเพื่อนบ้านในท้องที่ตำบลทุ่งหมอ ตำบลท่าโพธิ์ และตำบลปาดังเบซาร์ อำเภอสะเดา จังหวัดสงขลา

(๒๓) ด้านตรวจสัตว์น้ำท่าอากาศยานหาดใหญ่ มีอาณาเขตตามเขตท่าอากาศยานหาดใหญ่ จังหวัดสงขลา

(๒๔) ด้านตรวจสัตว์น้ำจังหวัดระนอง มีอาณาเขตตามเขตท่าเรือน้ำลึกระนอง และตามเขตตำบลทุกตำบลซึ่งมีอาณาเขตติดต่อกับประเทศเพื่อนบ้านในท้องที่อำเภอกระบุรี อำเภอละอุ่น และอำเภอเมืองระนอง จังหวัดระนอง

(๒๕) ด้านตรวจสัตว์น้ำจังหวัดภูเก็ต มีอาณาเขตตามเขตท่าอากาศยานภูเก็ต ท่าเรือน้ำลึกภูเก็ต และอำเภอเมืองภูเก็ต จังหวัดภูเก็ต

(๒๖) ด้านตรวจสัตว์น้ำจังหวัดสตูล มีอาณาเขตตามเขตตำบลทุกตำบลซึ่งมีอาณาเขตติดต่อกับประเทศเพื่อนบ้านในท้องที่อำเภอควนโดน และอำเภอเมืองสตูล และอำเภอละงู จังหวัดสตูล

(๒๗) ด้านตรวจสัตว์น้ำจังหวัดนราธิวาส มีอาณาเขตตามเขตสถานีรถไฟสุไหงโก - ลก และตามเขตตำบลทุกตำบลซึ่งมีอาณาเขตติดต่อกับประเทศเพื่อนบ้านในท้องที่อำเภอตากใบ อำเภอสุไหงโก - ลก และอำเภอแว้ง และอำเภอเมืองนราธิวาส จังหวัดนราธิวาส”

ข้อ ๓ ให้เพิ่มความต่อไปนี้เป็นข้อ ๔ ของประกาศกระทรวงเกษตรและสหกรณ์ เรื่อง กำหนดท่าเข้าและท่าออก ตามพระราชบัญญัติโรคระบาดสัตว์ พ.ศ. ๒๕๕๘ ลงวันที่ ๑๐ มิถุนายน พ.ศ. ๒๕๕๘

“ข้อ ๔ กำหนดให้สำนักงานประมงจังหวัดในท้องที่ที่ไม่มีด่านตรวจสัตว์น้ำที่มีชื่อและอาณาเขตดังต่อไปนี้ เป็นท่าเข้าและท่าออกสำหรับนำเข้า ส่งออก หรือนำผ่านราชอาณาจักรซึ่งสัตว์หรือซากสัตว์ประเภทสัตว์สะเทินน้ำสะเทินบก ครัสเตเชียน จระเข้ ตะโขง ตะพาบน้ำ เต่า ปลา ปลิงทะเล พะยูน โพลีคิท แมวน้ำ โลมา วาฬ สิงโตทะเล หมึก หอย และแอลลีแกเตอร์ ซึ่งเป็นสัตว์ชนิดอื่นตามมาตรา ๔ แห่งพระราชบัญญัติโรคระบาดสัตว์ พ.ศ. ๒๕๕๘ ที่กรมประมงรับผิดชอบ

(๑) สำนักงานประมงจังหวัดแม่ฮ่องสอน มีอาณาเขตตามเขตตำบลทุกตำบลซึ่งมีอาณาเขตติดต่อกับประเทศเพื่อนบ้านในท้องที่อำเภอปาย อำเภอปางมะผ้า อำเภอเมือง อำเภอขุนยวม อำเภอแม่ลาน้อย อำเภอแม่สะเรียง และอำเภอสบเมย จังหวัดแม่ฮ่องสอน

(๒) สำนักงานประมงจังหวัดน่าน มีอาณาเขตตามเขตตำบลทุกตำบลซึ่งมีอาณาเขตติดต่อกับประเทศเพื่อนบ้านในท้องที่อำเภอสองแคว อำเภอทุ่งช้าง อำเภอเฉลิมพระเกียรติ อำเภอบ่อเกลือ อำเภอแม่จริม อำเภอเวียงสา และอำเภอนาน้อย จังหวัดน่าน

(๓) สำนักงานประมงจังหวัดเลย มีอาณาเขตตามเขตตำบลทุกตำบลซึ่งมีอาณาเขตติดต่อกับประเทศเพื่อนบ้านในท้องที่อำเภอนาแห้ว อำเภอด่านซ้าย อำเภอภูเรือ อำเภอท่าลี่ อำเภอเชียงคาน และอำเภอปากชม จังหวัดเลย

(๔) สำนักงานประมงจังหวัดพะเยา มีอาณาเขตตามเขตตำบลทุกตำบลซึ่งมีอาณาเขตติดต่อกับประเทศเพื่อนบ้านในท้องที่อำเภอภูซาง จังหวัดพะเยา

(๕) สำนักงานประมงจังหวัดพิษณุโลก มีอาณาเขตตามเขตตำบลทุกตำบลซึ่งมีอาณาเขตติดต่อกับประเทศเพื่อนบ้านในท้องที่อำเภอชาติตระการ จังหวัดพิษณุโลก

(๖) สำนักงานประมงจังหวัดอุตรดิตถ์ มีอาณาเขตตามเขตตำบลทุกตำบลซึ่งมีอาณาเขตติดต่อกับประเทศเพื่อนบ้านในท้องที่อำเภอบ้านโคก อำเภอปากท่า และอำเภอน้ำปาด จังหวัดอุตรดิตถ์

(๗) สำนักงานประมงจังหวัดศรีสะเกษ มีอาณาเขตตามเขตตำบลทุกตำบลซึ่งมีอาณาเขตติดต่อกับประเทศเพื่อนบ้านในท้องที่อำเภอภูสิงห์ อำเภอขุนหาญ และอำเภอกันทรลักษ์ จังหวัดศรีสะเกษ

(๘) สำนักงานประมงจังหวัดบึงกาฬ มีอาณาเขตตามเขตตำบลทุกตำบลซึ่งมีอาณาเขตติดต่อกับประเทศเพื่อนบ้านในท้องที่อำเภอเมืองบึงกาฬ อำเภอปากคาด อำเภอบุ่งคล้า และอำเภอบึงโขงหลง จังหวัดบึงกาฬ

(๙) สำนักงานประมงจังหวัดบุรีรัมย์ มีอาณาเขตตามเขตตำบลทุกตำบลซึ่งมีอาณาเขตติดต่อกับประเทศเพื่อนบ้านในท้องที่อำเภอละหานทราย และอำเภอบ้านกรวด จังหวัดบุรีรัมย์

(๑๐) สำนักงานประมงจังหวัดอำนาจเจริญ มีอาณาเขตตามเขตตำบลทุกตำบลซึ่งมีอาณาเขตติดต่อกับประเทศเพื่อนบ้านในท้องที่อำเภอชานุมาน จังหวัดอำนาจเจริญ

(๑๑) สำนักงานประมงจังหวัดระยอง มีอาณาเขตตามเขตท่าอากาศยานนานาชาติอู่ตะเภา และเขตท่าเรือมาบตาพุด จังหวัดระยอง

(๑๒) สำนักงานประมงจังหวัดฉะเชิงเทรา มีอาณาเขตตามเขตอำเภอบางปะกง และอำเภอบ้านโพธิ์ จังหวัดฉะเชิงเทรา

(๑๓) สำนักงานประมงจังหวัดราชบุรี มีอาณาเขตตามเขตตำบลทุกตำบลซึ่งมีอาณาเขตติดต่อกับประเทศเพื่อนบ้านในท้องที่อำเภอสวนผึ้ง จังหวัดราชบุรี

(๑๔) สำนักงานประมงจังหวัดชุมพร มีอาณาเขตตามเขตตำบลทุกตำบลซึ่งมีอาณาเขตติดต่อกับประเทศเพื่อนบ้านในท้องที่อำเภอท่าแซะ จังหวัดชุมพร

(๑๕) สำนักงานประมงจังหวัดยะลา มีอาณาเขตตามเขตตำบลทุกตำบลซึ่งมีอาณาเขตติดต่อกับประเทศเพื่อนบ้านในท้องที่อำเภอเบตง จังหวัดยะลา

(๑๖) สำนักงานประมงจังหวัดกระบี่ มีอาณาเขตตามเขตท่าอากาศยานนานาชาติกระบี่ และเขตท่าเรือน้ำลึกกระบี่ จังหวัดกระบี่

(๑๗) สำนักงานประมงจังหวัดตรัง มีอาณาเขตตามเขตท่าเรือกันตัง จังหวัดตรัง

(๑๘) สำนักงานประมงจังหวัดสุราษฎร์ธานี มีอาณาเขตตามเขตท่าอากาศยานนานาชาติสุราษฎร์ธานี เขตท่าอากาศยานนานาชาติสมุย และอำเภอเมืองสุราษฎร์ธานี จังหวัดสุราษฎร์ธานี

(๑๙) สำนักงานประมงจังหวัดปัตตานี มีอาณาเขตตามเขตอำเภอเมืองปัตตานี จังหวัดปัตตานี”

ประกาศ ณ วันที่ ๒๙ ธันวาคม พ.ศ. ๒๕๖๐

ลักษณ์ วจนานวัช

รัฐมนตรีช่วยว่าการกระทรวงเกษตรและสหกรณ์ ปฏิบัติราชการแทน

รัฐมนตรีว่าการกระทรวงเกษตรและสหกรณ์

## ประกาศกระทรวงเกษตรและสหกรณ์

เรื่อง กำหนดหลักเกณฑ์ วิธีการ และเงื่อนไขในการนำเข้าเพื่อขายอาหารสัตว์ควบคุมเฉพาะ  
พ.ศ. ๒๕๖๐

เพื่อประโยชน์แก่การควบคุมคุณภาพอาหารสัตว์ควบคุมเฉพาะที่นำเข้าในราชอาณาจักร ให้ถูกสุขลักษณะ และปราศจากอันตรายแก่สัตว์หรือมนุษย์ผู้บริโภคผลิตภัณฑ์จากสัตว์

อาศัยอำนาจตามความในมาตรา ๕ และมาตรา ๖ (๑) แห่งพระราชบัญญัติควบคุมคุณภาพอาหารสัตว์ พ.ศ. ๒๕๕๘ รัฐมนตรีว่าการกระทรวงเกษตรและสหกรณ์โดยคำแนะนำของคณะกรรมการควบคุมคุณภาพอาหารสัตว์ออกประกาศไว้ ดังต่อไปนี้

ข้อ ๑ ประกาศนี้เรียกว่า “ประกาศกระทรวงเกษตรและสหกรณ์ เรื่อง กำหนดหลักเกณฑ์ วิธีการ และเงื่อนไขในการนำเข้าเพื่อขายอาหารสัตว์ควบคุมเฉพาะ พ.ศ. ๒๕๖๐”

ข้อ ๒ ประกาศนี้ให้ใช้บังคับเมื่อพ้นกำหนดเก้าสิบวันนับแต่วันประกาศในราชกิจจานุเบกษาเป็นต้นไป

ข้อ ๓ ให้ผู้รับใบอนุญาตนำเข้าอาหารสัตว์ควบคุมเฉพาะซึ่งประสงค์จะนำเข้าอาหารสัตว์ควบคุมเฉพาะ ต้องจัดให้มีการตรวจรับรองแหล่งผลิต ณ ประเทศผู้ผลิตอาหารสัตว์ควบคุมเฉพาะนั้น โดยเจ้าหน้าที่ของกรมปศุสัตว์ ทั้งนี้ อาหารสัตว์ควบคุมเฉพาะที่ต้องมีการตรวจรับรองแหล่งผลิตให้เป็นไปตามที่อธิบดีประกาศกำหนด

ข้อ ๔ การรับรองแหล่งผลิตอาหารสัตว์ควบคุมเฉพาะตามข้อ ๓ ให้มีอายุการรับรองคราวละ ๕ ปี นับแต่วันที่กรมปศุสัตว์มีหนังสือแจ้งผลการตรวจรับรอง เมื่อพ้นกำหนดอายุการรับรอง หากผู้รับใบอนุญาตนำเข้าอาหารสัตว์ควบคุมเฉพาะประสงค์จะนำเข้าอาหารสัตว์ควบคุมเฉพาะจากแหล่งผลิตดังกล่าว ต้องจัดให้มีการตรวจสอบ และรับรองแหล่งผลิตอาหารสัตว์ดังกล่าวอีกครั้งหนึ่ง

กรณีที่ไม่สามารถปฏิบัติตามข้อ ๔ ได้ ให้อธิบดีกรมปศุสัตว์ มีอำนาจสั่งผ่อนผันการนำเข้าอาหารสัตว์ควบคุมเฉพาะจากแหล่งผลิตนั้นได้ หากได้รับการรับรองจากหน่วยงานราชการของประเทศผู้ผลิต ทั้งนี้ ต้องแจ้งกองควบคุมอาหารและยาสัตว์ กรมปศุสัตว์ ภายในสามสิบวันหลังจากหนังสือรับรองแหล่งผลิตอาหารสัตว์หมดอายุ

ข้อ ๕ แหล่งผลิตอาหารสัตว์ควบคุมเฉพาะใดเคยผ่านการตรวจรับรองก่อนประกาศนี้ ใช้บังคับให้ผู้รับใบอนุญาตนำเข้าอาหารสัตว์ควบคุมเฉพาะซึ่งมีใบสำคัญการขึ้นทะเบียนอาหารสัตว์จากแหล่งผลิตดังกล่าว มาแจ้งกองควบคุมอาหารและยาสัตว์ กรมปศุสัตว์ ภายในเก้าสิบวัน เพื่อดำเนินการตามข้อ ๔

หากผู้รับใบอนุญาตนำเข้าอาหารสัตว์ควบคุมเฉพาะไม่แจ้งตามวรรคหนึ่ง จะไม่อนุญาตให้นำเข้าอาหารสัตว์ควบคุมเฉพาะนั้น จนกว่าจะได้มีการตรวจรับรองแหล่งผลิตใหม่

ประกาศ ณ วันที่ ๑๙ เมษายน พ.ศ. ๒๕๖๐

พลเอก ฉัตรชัย สาริกัลยะ

รัฐมนตรีว่าการกระทรวงเกษตรและสหกรณ์

## ประกาศกรมปศุสัตว์

เรื่อง กำหนดอาหารสัตว์ควบคุมเฉพาะที่ต้องตรวจรับรองแหล่งผลิต  
พ.ศ. ๒๕๖๐

เพื่อประโยชน์แก่การควบคุมคุณภาพอาหารสัตว์ควบคุมเฉพาะที่นำเข้าไปในราชอาณาจักร  
ให้ถูกสุขลักษณะ และปราศจากอันตรายแก่สัตว์หรือมนุษย์ผู้บริโภคผลิตภัณฑ์จากสัตว์

อาศัยอำนาจตามความในข้อ ๓ แห่งประกาศกระทรวงเกษตรและสหกรณ์ เรื่อง กำหนด  
หลักเกณฑ์ วิธีการ และเงื่อนไขในการนำเข้าเพื่อขายอาหารสัตว์ควบคุมเฉพาะ พ.ศ. ๒๕๖๐  
อธิบดีกรมปศุสัตว์จึงออกประกาศไว้ ดังต่อไปนี้

ข้อ ๑ ประกาศนี้เรียกว่า “ประกาศกรมปศุสัตว์ เรื่อง กำหนดอาหารสัตว์ควบคุมเฉพาะ  
ที่ต้องตรวจรับรองแหล่งผลิต พ.ศ. ๒๕๖๐”

ข้อ ๒ ประกาศฉบับนี้ให้ใช้บังคับตั้งแต่ ๑ สิงหาคม ๒๕๖๐ เป็นต้นไป

ข้อ ๓ กำหนดให้อาหารสัตว์ควบคุมเฉพาะ ดังต่อไปนี้ ต้องตรวจรับรองแหล่งผลิตก่อน  
นำเข้าอาหารสัตว์ควบคุมเฉพาะ

(๑) ประเภทวัตถุดิบ

(ก) เนื้อป่น (Meat Meal)

(ข) เนื้อป่นสกัดไขมัน (Degreasing Meat Meal)

(ค) เนื้อและกระดูกป่น (Meat And Bone Meal, MBM) (โปรตีน ร้อยละ ๔๕)

(ง) เนื้อและกระดูกป่น (Meat And Bone Meal, MBM) (โปรตีน ร้อยละ ๕๐)

(จ) เนื้อสัตว์ปีกป่น (Poultry Meal)

(ฉ) ผลพลอยได้จากสัตว์ปีกป่น (Poultry By - Products Meal)

(ช) ขนสัตว์ปีกป่น (Feather Meal)

(๒) ประเภทอาหารเสริมสำหรับสัตว์ ชนิดอาหารเสริมแร่ธาตุ ที่มาจากกระดูกสัตว์

ประกาศ ณ วันที่ ๒๕ กรกฎาคม พ.ศ. ๒๕๖๐

อภัย สุทธิสังข์

อธิบดีกรมปศุสัตว์

## ประกาศกรมปศุสัตว์

เรื่อง กำหนดหลักเกณฑ์และเงื่อนไขในการนำเข้าอาหารสัตว์ซึ่งมาจากโคหรือมีส่วนผสมที่มาจากโคหรือผลิตภัณฑ์ที่มาจากโคที่มีความเสี่ยงต่อโรคควัวบ้า

พ.ศ. ๒๕๖๑

เพื่อเป็นการป้องกันความเสี่ยงต่อโรคควัวบ้าจากการนำเข้าอาหารสัตว์ที่มาจากโคหรือมีส่วนผสมที่มาจากโคหรือผลิตภัณฑ์ที่มาจากโคที่มีความเสี่ยงต่อโรคควัวบ้าที่นำเข้าในราชอาณาจักร

อาศัยอำนาจตามความในข้อ ๑๐ ของประกาศกระทรวงเกษตรและสหกรณ์ เรื่อง กำหนดลักษณะและเงื่อนไขของอาหารสัตว์ที่ห้ามนำเข้าซึ่งมีความเสี่ยงต่อโรคควัวบ้า พ.ศ. ๒๕๖๐ อธิบดีกรมปศุสัตว์จึงออกประกาศไว้ ดังต่อไปนี้

ข้อ ๑ ประกาศนี้เรียกว่า “ประกาศกรมปศุสัตว์ เรื่อง กำหนดหลักเกณฑ์และเงื่อนไขในการนำเข้าอาหารสัตว์ที่มาจากโคหรือมีส่วนผสมที่มาจากโคหรือผลิตภัณฑ์ที่มาจากโคที่มีความเสี่ยงต่อโรคควัวบ้า พ.ศ. ๒๕๖๑”

ข้อ ๒ ประกาศนี้ให้ใช้บังคับตั้งแต่วันถัดจากวันประกาศในราชกิจจานุเบกษาเป็นต้นไป

ข้อ ๓ กำหนดให้อาหารสัตว์ที่มาจากโค ดังต่อไปนี้ เป็นอาหารสัตว์ที่มีความเสี่ยงต่อโรคควัวบ้า ต้องได้รับการรับรองแหล่งผลิตจากกรมปศุสัตว์ก่อนการนำเข้าในราชอาณาจักร

- (๑) เนื้อป่น (Meat Meal)
- (๒) เนื้อป่นสกัดไขมัน (Degreasing Meat Meal)
- (๓) เนื้อและกระดูกป่น (Meat And Bone Meal, MBM)
- (๔) กระดูกป่น (Bone Meal)
- (๕) กากไขมัน (Greaves)
- (๖) ไขมันสกัด (Tallow)
- (๗) อนุพันธ์ของไขมันสกัด (Tallow derivatives)
- (๘) เจลาตินและคอลลาเจนที่ได้จากกระดูก (Gelatine And Collagen From Bones)
- (๙) ไดแคลเซียมฟอสเฟต (Dicalcium Phosphate)
- (๑๐) เลือดป่น (Blood Meal)
- (๑๑) ผลพลอยได้จากเลือด (Blood By - Products Meal)
- (๑๒) พลาสมาผง (Plasma Powder)

(๑๓) ผลิตภัณฑ์ที่มีส่วนผสมจากโค ตาม (๑) - (๔) ยกเว้นผลิตภัณฑ์ที่นำเข้าจากประเทศที่อยู่ในกลุ่มประเทศที่ ๑ (กลุ่มประเทศที่มีความเสี่ยงต่อโรคควัวบ้าน้อยมาก (Negligible Risk)) และไม่มีประวัติการเกิดโรคควัวบ้ามาก่อน

ข้อ ๔ อาหารสัตว์ตามข้อ ๓ ที่ได้รับการตรวจรับรองแหล่งผลิตจากกรมปศุสัตว์ ให้มีอายุการรับรองคราวละห้าปี นับแต่วันที่กรมปศุสัตว์มีหนังสือแจ้งผลการตรวจรับรอง หากพ้นกำหนดอายุการรับรอง และผู้นำเข้าอาหารสัตว์ประสงค์จะนำเข้าอาหารสัตว์จากแหล่งผลิตดังกล่าว ต้องจัดให้มีการตรวจสอบและรับรองแหล่งผลิตอาหารสัตว์ดังกล่าวอีกครั้งหนึ่ง

ข้อ ๕ กรณีที่มีการนำเข้าอาหารสัตว์ตามข้อ ๓ และเจ้าหน้าที่กรมปศุสัตว์ยังไม่ได้เดินทางไปตรวจรับรองแหล่งผลิต ให้อธิบดีกรมปศุสัตว์มีอำนาจสั่งผ่อนผันการนำเข้าอาหารสัตว์จากแหล่งผลิตนั้นได้ โดยให้ใช้หนังสือรับรองสุขภาพ (Certificate of Health) ที่รับรองโดยหน่วยงานราชการที่รับผิดชอบของประเทศผู้ผลิตนั้นประกอบการนำเข้าทุกครั้ง จนกว่ากรมปศุสัตว์จะให้การรับรองตามข้อ ๔ และการผ่อนผันดังกล่าวจะสิ้นสุดเมื่อแหล่งผลิตนั้นได้รับการตรวจรับรองจากเจ้าหน้าที่ของกรมปศุสัตว์ หรืออธิบดีกรมปศุสัตว์จะสั่งระงับการผ่อนผัน

ข้อ ๖ อาหารสัตว์ตามข้อ ๓ ต้องมีหนังสือรับรองสุขภาพ (Certificate of Health) โดยเป็นไปตามเงื่อนไขการนำเข้า (Requirement) ที่ประเทศไทยและประเทศคู่ค้าตกลงกันเรียบร้อยแล้ว ในระหว่างการเจรจาให้ใช้หนังสือรับรองสุขภาพ (Certificate of Health) แบบเดิมโดยอนุโลม

ข้อ ๗ การนำเข้าอาหารสัตว์และผลิตภัณฑ์ตามประกาศนี้ อนุญาตให้นำเข้ามาเพื่อใช้สำหรับเลี้ยงสุนัขและแมว (Pet Food) เท่านั้น ยกเว้นกรณีนำเข้าจากกลุ่มประเทศที่ ๑ (กลุ่มประเทศที่มีความเสี่ยงต่อโรควัวบ้า น้อยมาก (Negligible Risk)) และไม่มีประวัติการเกิดโรควัวบ้ามาก่อน สามารถนำไปใช้สำหรับเลี้ยงสัตว์ชนิดอื่นได้ แต่ห้ามนำไปใช้สำหรับเลี้ยงสัตว์เคี้ยวเอื้อง

ประกาศ ณ วันที่ ๖ มิถุนายน พ.ศ. ๒๕๖๑

สรวิศ ชานีโต

ผู้ตรวจราชการกระทรวงเกษตรและสหกรณ์

รักษาราชการแทนอธิบดีกรมปศุสัตว์

## ประกาศกรมปศุสัตว์

เรื่อง กำหนดหลักเกณฑ์และเงื่อนไขในการนำเข้าอาหารสัตว์ที่มาจากสัตว์ปีก หรือมีส่วนผสมของสัตว์ปีก หรือผลิตภัณฑ์ที่มาจากสัตว์ปีกที่มีความเสี่ยงต่อโรคไข้หวัดนก

พ.ศ. ๒๕๖๐

เพื่อเป็นการป้องกันความเสี่ยงโรคไข้หวัดนกจากการนำเข้าอาหารสัตว์ที่มาจากสัตว์ปีก หรือมีส่วนผสมของสัตว์ปีก หรือผลิตภัณฑ์ที่มาจากสัตว์ปีกที่มีความเสี่ยงต่อโรคไข้หวัดนกซึ่งนำเข้าราชอาณาจักร

อาศัยอำนาจตามความในข้อ ๕ แห่งประกาศกระทรวงเกษตรและสหกรณ์ เรื่อง กำหนดลักษณะและเงื่อนไขของอาหารสัตว์ที่ห้ามนำเข้าซึ่งมีความเสี่ยงต่อโรคไข้หวัดนก พ.ศ. ๒๕๖๐ อธิบดีกรมปศุสัตว์ จึงออกประกาศไว้ ดังต่อไปนี้

ข้อ ๑ ประกาศนี้เรียกว่า “ประกาศกรมปศุสัตว์ เรื่อง กำหนดหลักเกณฑ์และเงื่อนไขในการนำเข้าอาหารสัตว์ที่มาจากสัตว์ปีก หรือมีส่วนผสมของสัตว์ปีก หรือผลิตภัณฑ์ที่มาจากสัตว์ปีกที่มีความเสี่ยงต่อโรคไข้หวัดนก พ.ศ. ๒๕๖๐”

ข้อ ๒ ประกาศฉบับนี้ให้ใช้บังคับตั้งแต่บัดนี้เป็นต้นไป

ข้อ ๓ กำหนดให้อาหารสัตว์ที่มาจากสัตว์ปีก ดังต่อไปนี้ มีความเสี่ยงต่อโรคไข้หวัดนก

(๑) เนื้อสัตว์ปีกปน (Poultry Meal)

(๒) ผลพลอยได้จากสัตว์ปีกปน (Poultry By - Products Meal)

(๓) ขนสัตว์ปีกปน (Feather Meal)

(๔) เลือดสัตว์ปีกปน (Blood Meal)

(๕) พลาสมาผง (Plasma Powder)

(๖) ไข่ผง (Egg Powder)

(๗) ไขมันจากสัตว์ปีก (Poultry Fats/Oils)

(๘) สารปรุงแต่งกลิ่นรสที่ได้มาจากสัตว์ปีก (Palatability Enhancers/Flavoring Agent Innards)

ข้อ ๔ อาหารสัตว์ตามข้อ ๓ ต้องได้รับการตรวจรับรองแหล่งผลิตจากกรมปศุสัตว์และให้มีอายุการรับรอง คราวละ ๕ ปี นับแต่วันที่กรมปศุสัตว์มีหนังสือแจ้งผลการตรวจรับรอง เมื่อพ้นกำหนดอายุการรับรอง หากผู้นำเข้าอาหารสัตว์ประสงค์จะนำเข้าอาหารสัตว์จากแหล่งผลิตดังกล่าว ต้องจัดให้มีการตรวจสอบและรับรองแหล่งผลิตอาหารสัตว์ดังกล่าวอีกครั้งหนึ่ง

กรณีที่เจ้าหน้าที่กรมปศุสัตว์ยังไม่ได้เดินทางไปตรวจรับรองแหล่งผลิต ให้อธิบดีกรมปศุสัตว์มีอำนาจสั่งผ่อนผันการนำเข้าอาหารสัตว์จากแหล่งผลิตนั้นได้ โดยให้ใช้หนังสือรับรองสุขภาพ (Certificate of Health) ที่รับรองโดยหน่วยงานราชการที่รับผิดชอบของประเทศผู้ผลิตนั้นประกอบการนำเข้าทุกครั้ง จนกว่ากรมปศุสัตว์จะให้การรับรองตามวรรคหนึ่ง และการผ่อนผันดังกล่าวจะสิ้นสุดเมื่อแหล่งผลิตนั้นได้รับการตรวจรับรองจากเจ้าหน้าที่ของกรมปศุสัตว์หรืออธิบดีกรมปศุสัตว์จะสั่งระงับการผ่อนผัน

ข้อ ๕ อาหารสัตว์ตามข้อ ๓ ต้องมีหนังสือรับรองสุขภาพ (Certificate of Health) โดยเป็นไปตามเงื่อนไขการนำเข้า (Requirement) ที่ประเทศไทยและประเทศคู่ค้าตกลงกันเรียบร้อยแล้ว ในระหว่างการเจรจาให้ใช้หนังสือรับรองสุขภาพ (Certificate of Health) แบบเดิมโดยอนุโลม

ประกาศ ณ วันที่ ๒๕ กรกฎาคม พ.ศ. ๒๕๖๐

อภัย สุทธิสังข์

อธิบดีกรมปศุสัตว์

## ประกาศกรมปศุสัตว์

เรื่อง กำหนดหลักเกณฑ์ วิธีการ และเงื่อนไขการปฏิบัติกรณีผู้นำเข้าอาหารสัตว์  
ฝ่าฝืนหรือไม่ปฏิบัติตามพระราชบัญญัติควบคุมคุณภาพอาหารสัตว์

พ.ศ. ๒๕๕๘

โดยที่เป็นการสมควรกำหนดหลักเกณฑ์ วิธีการ และเงื่อนไขการปฏิบัติกรณีผู้นำเข้าอาหารสัตว์  
ฝ่าฝืนหรือไม่ปฏิบัติตามพระราชบัญญัติควบคุมคุณภาพอาหารสัตว์ พ.ศ. ๒๕๕๘

อาศัยอำนาจตามความในมาตรา ๗๐ แห่งพระราชบัญญัติควบคุมคุณภาพอาหารสัตว์  
พ.ศ. ๒๕๕๘ อธิบดีกรมปศุสัตว์จึงออกประกาศไว้ ดังต่อไปนี้

ข้อ ๑ ประกาศนี้เรียกว่า “ประกาศกรมปศุสัตว์ เรื่อง กำหนดหลักเกณฑ์ วิธีการ และเงื่อนไข  
การปฏิบัติกรณีผู้นำเข้าอาหารสัตว์ฝ่าฝืนหรือไม่ปฏิบัติตามพระราชบัญญัติควบคุมคุณภาพอาหารสัตว์ พ.ศ. ๒๕๕๘”

ข้อ ๒ ประกาศฉบับนี้ให้ใช้บังคับตั้งแต่วันประกาศในราชกิจจานุเบกษาเป็นต้นไป

ข้อ ๓ กรณีพนักงานเจ้าหน้าที่ตรวจสอบพบว่าอาหารสัตว์ที่นำเข้าเป็นอาหารสัตว์ตามมาตรา ๕๖  
ให้มีหนังสือแจ้งการนำเข้าให้ผู้นำเข้าทราบ ให้ผู้นำเข้ามารับทราบผลการตรวจวิเคราะห์อาหารสัตว์  
ภายใน ๑๐ วัน นับแต่วันที่ได้รับแจ้ง ให้พนักงานเจ้าหน้าที่เสนออธิบดีกรมปศุสัตว์เพื่อสั่งให้ผู้นำเข้าส่งกลับ  
หรือทำลายอาหารสัตว์ในกรณีที่ไม่สามารถจัดส่งปนเปื้อนได้ หรือจัดการด้วยวิธีอื่นเพื่อจัดส่งปนเปื้อนนั้น  
แล้วแต่กรณี และมีหนังสือแจ้งหน่วยงานราชการที่รับผิดชอบของประเทศผู้ผลิตต่างประเทศทราบด้วย

ข้อ ๔ ผู้นำเข้าต้องจัดทำแผนการส่งกลับ ทำลาย หรือจัดการด้วยวิธีอื่นเพื่อจัดส่งปนเปื้อนนั้น  
แล้วแต่กรณี และแจ้งต่อพนักงานเจ้าหน้าที่เพื่อพิจารณาแผนดังกล่าวภายใน ๑๐ วันนับแต่วันที่รับทราบ  
ผลการตรวจวิเคราะห์ และต้องดำเนินการให้แล้วเสร็จตามแผนภายใน ๖๐ วัน นับแต่วันรับทราบ  
ผลการตรวจวิเคราะห์ พร้อมทั้งจัดทำรายงานการส่งกลับ ทำลาย หรือแสดงผลการตรวจวิเคราะห์  
การจัดส่งปนเปื้อนนั้น ทั้งนี้ ผู้นำเข้าเป็นผู้รับผิดชอบค่าใช้จ่ายทั้งหมด

ข้อ ๕ การดำเนินการตามแผน ให้ผู้นำเข้าแจ้งให้พนักงานเจ้าหน้าที่รับทราบเพื่อร่วมตรวจสอบ  
การดำเนินการดังกล่าว

ข้อ ๖ อธิบดีกรมปศุสัตว์อาจอนุญาตให้นำเข้าอาหารสัตว์จากโรงงานผลิตซึ่งถูกงดการนำเข้า  
อาหารสัตว์ได้ โดยพิจารณาจากผลการตรวจสอบการดำเนินการแก้ไข โดยมีเอกสารยืนยันของหน่วยงานราชการ  
ที่รับผิดชอบของประเทศผู้ผลิต หรือพนักงานเจ้าหน้าที่ไปตรวจรับรองมาตรฐานและความปลอดภัยของโรงงาน  
ที่ถูกงดการนำเข้า

ประกาศ ณ วันที่ ๘ เมษายน พ.ศ. ๒๕๕๙

ยุทธ์ หรินทรานนท์

อธิบดีกรมปศุสัตว์

## ประกาศกรมปศุสัตว์

เรื่อง กำหนดอาหารสัตว์ควบคุมเฉพาะที่ต้องตรวจรับรองแหล่งผลิต (ฉบับที่ ๒)

พ.ศ. ๒๕๖๒

เพื่อประโยชน์แก่การควบคุมคุณภาพอาหารสัตว์ควบคุมเฉพาะที่นำเข้าไปในราชอาณาจักร ให้ถูกสุขลักษณะ และปราศจากอันตรายแก่สัตว์หรือมนุษย์ผู้บริโภคผลิตภัณฑ์จากสัตว์

อาศัยอำนาจตามความในข้อ ๓ แห่งประกาศกระทรวงเกษตรและสหกรณ์ เรื่อง กำหนดหลักเกณฑ์ วิธีการ และเงื่อนไขในการนำเข้าเพื่อขายอาหารสัตว์ควบคุมเฉพาะ พ.ศ. ๒๕๖๐ อธิบดีกรมปศุสัตว์จึงออกประกาศไว้ ดังต่อไปนี้

ข้อ ๑ ประกาศนี้เรียกว่า “ประกาศกรมปศุสัตว์ เรื่อง กำหนดอาหารสัตว์ควบคุมเฉพาะที่ต้องตรวจรับรองแหล่งผลิต (ฉบับที่ ๒) พ.ศ. ๒๕๖๒”

ข้อ ๒ ประกาศนี้ให้ใช้บังคับตั้งแต่วันถัดจากประกาศในราชกิจจานุเบกษาเป็นต้นไป

ข้อ ๓ ให้เพิ่มความต่อไปนี้เป็น (๓) ของข้อ ๓ แห่งประกาศกรมปศุสัตว์ เรื่อง กำหนดอาหารสัตว์ควบคุมเฉพาะที่ต้องตรวจรับรองแหล่งผลิต พ.ศ. ๒๕๖๐ ลงวันที่ ๒๕ กรกฎาคม ๒๕๖๐

“(๓) ประเภทอาหารสัตว์เลี้ยง สำหรับสุนัขและแมว ชนิด อาหารขบเคี้ยว/อาหารว่างสำหรับสัตว์เลี้ยง (Complementary Pet Food)

(ก) ผลิตภัณฑ์ที่เป็นชิ้นส่วนของเขา หู หนัง กระดุก กีบ ที่ได้จาก โค กระบือ แพะ แกะ สุกร กวาง และสัตว์ปีก ที่ไม่ผ่านการฆ่าเชื้อโดยใช้หม้อฆ่าเชื้อจุลินทรีย์สำหรับผลิตภัณฑ์ในภาชนะปิดผนึก (Retort Operation)

(ข) ผลิตภัณฑ์ที่มีส่วนประกอบของหนังโค กระบือ สุกร (Munchy or Crunchy)”

ประกาศ ณ วันที่ ๒๘ มีนาคม พ.ศ. ๒๕๖๒

สรวิศ ธานีโต

อธิบดีกรมปศุสัตว์

ประกาศกรมปศุสัตว์  
เรื่อง ขั้นตอนการนำเข้าอาหารสัตว์ที่ได้จากสัตว์จากต่างประเทศ  
พ.ศ. ๒๕๖๒

เพื่อให้การดำเนินการนำเข้าอาหารสัตว์ที่ได้จากสัตว์จากต่างประเทศ เป็นไปด้วยความเรียบร้อย และดำเนินไปในแนวทางเดียวกัน รวมทั้งเป็นการป้องกันไม่ให้โรคระบาดสัตว์มีโอกาสรุกรายเข้ามา ในประเทศ ซึ่งจะส่งผลกระทบต่อ การเลี้ยงสัตว์รวมถึงสุขภาพของประชาชนในประเทศ

อาศัยอำนาจตามความในมาตรา ๓๒ วรรคสอง แห่งพระราชบัญญัติระเบียบบริหารราชการแผ่นดิน พ.ศ. ๒๕๓๔ ซึ่งแก้ไขเพิ่มเติมโดยพระราชบัญญัติระเบียบบริหารราชการแผ่นดิน (ฉบับที่ ๕) พ.ศ. ๒๕๔๕ อธิบดีกรมปศุสัตว์จึงออกประกาศไว้ ดังต่อไปนี้

ข้อ ๑ กรณีนำเข้าอาหารสัตว์ที่ได้จากสัตว์จากประเทศที่ยังไม่เคยนำเข้ามาก่อน

(๑) เมื่อกองความร่วมมือด้านการปศุสัตว์ระหว่างประเทศ ซึ่งเป็นฝ่ายเลขานุการคณะทำงาน กำหนดทิศทางการดำเนินการค้าสินค้าปศุสัตว์ ได้รับหนังสือจากหน่วยงานสัตวแพทย์ (CVO) หรือหน่วยงานรัฐบาล ที่รับผิดชอบของประเทศผู้ส่งออก ซึ่งแจ้งความประสงค์ขอส่งออกสินค้าที่อยู่ในความดูแลของกรมปศุสัตว์มายัง ประเทศไทย โดยระบุชนิดอาหารสัตว์ และชนิดสัตว์ที่นำมาทำเป็นวัตถุดิบที่ประสงค์จะส่งออกมายังประเทศไทย ที่นำเรียน อธิบดีกรมปศุสัตว์ เลขที่ ๖๙/๑ ถนนพญาไท แขวงทุ่งพญาไท เขตราชเทวี กรุงเทพฯ ๑๐๔๐๐ ไปรษณีย์อิเล็กทรอนิกส์ dg@dld.go.th แล้วให้นำเข้าพิจารณาในที่ประชุมคณะทำงานกำหนดทิศทางการดำเนินการค้าสินค้าปศุสัตว์

(๒) คณะทำงานกำหนดทิศทางการดำเนินการค้าสินค้าปศุสัตว์พิจารณาให้ข้อเสนอแนะ และแนวทางการพิจารณาการนำเข้าสินค้าดังกล่าว โดยเลขานุการคณะทำงานกำหนดทิศทางการดำเนินการค้า สินค้าปศุสัตว์ ดำเนินการร่วมกับหน่วยงานที่รับผิดชอบสินค้านั้น ๆ ดังนี้

(ก) จัดทำหนังสือแจ้งเวียนผู้มีส่วนได้ส่วนเสียและ/หรือ

(ข) จัดประชุมหารือผู้มีส่วนได้ส่วนเสียและ/หรือ

(ค) ผ่านเว็บไซต์กรมปศุสัตว์และ/หรือ

(ง) จัดหาข้อมูลเบื้องต้น (Fact finding) เพื่อประกอบการประเมิน

(๓) หากไม่มีประเด็นจากการพิจารณาในข้อ (๒) กรมปศุสัตว์จัดทำหนังสือแจ้งขั้นตอนการนำเข้าสินค้าปศุสัตว์ พร้อมทั้งจัดส่งแบบสอบถามที่เหมาะสมเพื่อประเมินความเสี่ยงในการนำเข้าสินค้าปศุสัตว์ ชนิดนั้น ๆ ได้แก่ โครงสร้างการทำงานของหน่วยงานสัตวแพทย์ สถานการณ์โรคระบาดสัตว์ที่เกี่ยวข้อง ระบบการควบคุมคุณภาพอาหารสัตว์ (questionnaire on the evaluation of the veterinary services, animal disease situation control and monitoring plan and feed quality control measure in country intend to export animal feed to Thailand)

(๔) เมื่อหน่วยงานสัตวแพทย์ของประเทศผู้ส่งออกได้จัดส่งคำตอบแบบสอบถามให้กรมปศุสัตว์แล้ว ให้คณะกรรมการด้านความปลอดภัยอาหารและประเมินความเสี่ยงสินค้าปศุสัตว์พิจารณาและให้ความคิดเห็น ทั้งนี้ ให้เลขานุการคณะทำงานกำหนดทิศทางการดำเนินการค้าสินค้าปศุสัตว์เป็นผู้ดำเนินการส่งคำตอบให้คณะกรรมการด้านความปลอดภัยอาหารและประเมินความเสี่ยงสินค้าปศุสัตว์พิจารณา

(ก) หากคำตอบ...

(ก) หากคำตอบที่ได้รับครบถ้วนสมบูรณ์ กรมปศุสัตว์จะดำเนินการส่งหนังสือแจ้งผลการพิจารณา พร้อมทั้งให้ประเทศผู้ส่งออกจัดส่งรายชื่อสถานที่ผลิต (โรงงาน) ที่ต้องการส่งออกมายังประเทศไทย เพื่อนัดหมายการตรวจรับรองแหล่งผลิตในประเทศผู้ส่งออก โดยเลขานุการคณะทำงานกำหนดทิศทางการดำเนินการค้าสินค้าปศุสัตว์เป็นผู้จัดส่งผลการพิจารณาให้ประเทศผู้ส่งออกทราบ

(ข) หากคำตอบที่ได้รับมีข้อสงสัย หรือต้องการข้อมูลเพิ่มเติม กรมปศุสัตว์จะดำเนินการส่งหนังสือขอข้อมูลเพิ่มเติมจนกว่าจะได้ข้อมูลที่ครบถ้วนสมบูรณ์ จึงดำเนินการส่งหนังสือแจ้งผลการพิจารณาไปยังหน่วยงานสัตวแพทย์ของประเทศผู้ส่งออก พร้อมทั้งขอให้จัดส่งรายชื่อสถานที่ผลิต (โรงงาน) ที่ต้องการส่งออกมายังประเทศไทย เพื่อนัดหมายการตรวจรับรองแหล่งผลิตในประเทศผู้ส่งออกโดยหน่วยงานที่รับผิดชอบเป็นผู้จัดส่งผลการพิจารณาให้ประเทศผู้ส่งออกทราบ

(๕) กรมปศุสัตว์พิจารณาคณะผู้ตรวจประเมิน เพื่อเดินทางไปตรวจรับรอง ณ แหล่งผลิตประเทศผู้ส่งออก โดยพิจารณาตามความเสี่ยงและระบบการผลิตอาหารสัตว์ และการกำกับดูแลของภาครัฐ และภาคเอกชน ทั้งนี้ ประเทศผู้ส่งออกต้องดำเนินการตอบแบบสอบถาม (Pre-Onsite Questionnaire) ก่อนเจ้าหน้าที่เดินทางไปตรวจรับรอง

(๖) การจัดทำรายงานการตรวจประเมิน

(ก) คณะผู้ตรวจประเมินจัดทำรายงานการตรวจเบื้องต้น (Fact Finding) รวมทั้งขอข้อมูลเพิ่มเติม และข้อเสนอในการแก้ไขปรับปรุง เสนอกรมปศุสัตว์และแจ้งให้ประเทศผู้ประสงค์ส่งออกทราบ

(ข) คณะผู้ตรวจประเมินจัดทำรายงานผลการตรวจ ผลการแก้ไขและรวบรวมข้อมูลเพิ่มเติม เสนอคณะกรรมการด้านความปลอดภัยอาหารและประเมินความเสี่ยงสินค้าปศุสัตว์ เพื่อพิจารณาความเสี่ยงในการนำเข้าสินค้ามายังประเทศไทย

(ค) คณะผู้ตรวจประเมินจัดทำรายงานสรุปผลการตรวจ (ภาษาไทย – Final Report) พร้อมด้วยข้อมูลเพิ่มเติม การแก้ไขปรับปรุง และข้อคิดเห็นของคณะกรรมการด้านความปลอดภัยอาหารและประเมินความเสี่ยงสินค้าปศุสัตว์เสนอเลขานุการคณะทำงานกำหนดทิศทางการดำเนินการค้าสินค้าปศุสัตว์ เพื่อเสนอกรมปศุสัตว์

(๗) กรณีแหล่งผลิตผ่านการตรวจรับรองให้หน่วยงานที่รับผิดชอบจัดทำเงื่อนไขการนำเข้า (Import requirement) ดังนี้

(ก) ดำเนินการหารือกับผู้เชี่ยวชาญและผู้มีส่วนได้ส่วนเสียต่อร่างเงื่อนไขการนำเข้า โดย

๑. จัดทำหนังสือแจ้งเวียนผู้มีส่วนได้ส่วนเสียและ/หรือ
๒. จัดประชุมหารือผู้มีส่วนได้ส่วนเสียและ/หรือ
๓. ผ่านเว็บไซต์กรมปศุสัตว์

(ข) เสนอคณะทำงานกำหนดทิศทางการดำเนินการค้าสินค้าปศุสัตว์พิจารณาร่างเงื่อนไขการนำเข้า (Import Requirement) หากคณะทำงานกำหนดทิศทางการดำเนินการค้าสินค้าปศุสัตว์เห็นชอบร่างเงื่อนไขการนำเข้า (Import Requirement) ให้เลขานุการคณะทำงานกำหนดทิศทางการดำเนินการค้าสินค้าปศุสัตว์เสนอกรมปศุสัตว์เพื่อพิจารณาอนุญาตให้ใช้ร่างดังกล่าว

(ค) หากคณะทำงานกำหนดทิศทางการดำเนินการค้าสินค้าปศุสัตว์ไม่เห็นชอบ หรือมีข้อสงสัย หรือต้องการข้อมูลเพิ่มเติมต่อร่างเงื่อนไขการนำเข้า (Import Requirement) ให้หน่วยงานผู้รับผิดชอบดำเนินการแก้ไขร่างเงื่อนไขการนำเข้า (Import Requirement) ตามมติคณะทำงานกำหนดทิศทางการดำเนินการค้าสินค้าปศุสัตว์ เสนอต่อคณะทำงานกำหนดทิศทางการดำเนินการค้าสินค้าปศุสัตว์ในการประชุมครั้งถัดไป (การแก้ไขขึ้นอยู่กับประเด็น)

(ง) กรมปศุสัตว์...

(ง) กรมปศุสัตว์ โดยหน่วยงานที่รับผิดชอบดำเนินการแจ้งประเทศผู้ส่งออกให้จัดส่ง ร่าง Health Certificate รายชื่อผู้มีสิทธิลงนาม และตัวอย่างลายมือชื่อผู้มีสิทธิลงนามใน Health Certificate และร่างรูปแบบ Health Certificate พร้อมรูปแบบตราประทับ Health Certificate และ/หรือแบบร่าง Electronic Health Certificate ให้กรมปศุสัตว์พิจารณา

๑. หาก Health Certificate ที่ได้รับครบถ้วนตามเงื่อนไขการนำเข้า กรมปศุสัตว์ จะดำเนินการส่งหนังสือแจ้งตอบรับการใช้อ้าง Health Certificate ดังกล่าวเป็นตัวอย่างในการออก Health Certificate ในการส่งออกสินค้าชนิดนั้นมายังประเทศไทยได้

๒. หาก Health Certificate ที่ได้รับมีข้อแก้ไข เช่น การตัดลดหรือเพิ่มเติมเนื้อหา กรมปศุสัตว์จะดำเนินการส่งหนังสือแจ้งความคิดเห็น ข้อเสนอแนะ หรือขอเอกสารอ้างอิงทางวิชาการเพิ่มเติม ให้ประเทศส่งออกพิจารณาจนกว่า Health Certificate ที่ได้รับครบถ้วนตามเงื่อนไขการนำเข้า กรมปศุสัตว์ จะดำเนินการส่งหนังสือแจ้งตอบรับการใช้อ้าง Health Certificate ดังกล่าวเป็นตัวอย่างในการออกใบรับรอง ในการส่งออกสินค้าชนิดนั้นมายังประเทศไทยได้

(จ) เมื่อดำเนินการตามขั้นตอน (ก) – (ง) แล้วเสร็จ กรมปศุสัตว์จะประกาศว่าแหล่งผลิตนั้น ๆ ได้รับการรับรองให้ส่งออกสินค้ามายังประเทศไทย พร้อมทั้งตัวอย่าง Health Certificate ให้ด่านกักกันสัตว์ ที่เกี่ยวข้องทราบและประกาศชื่อประเทศ ชื่อสถานที่ผลิตและประเภทสินค้า เผยแพร่ในเว็บไซต์ให้บุคคลทั่วไป ทราบด้วย

(ฉ) ผู้ประกอบการที่มีความประสงค์นำเข้าอาหารสัตว์ที่ได้มาจากสัตว์ จากแหล่งผลิต ดังกล่าว ในกรณีเป็นอาหารสัตว์ควบคุมเฉพาะต้องมีใบอนุญาตนำเข้าอาหารสัตว์ควบคุมเฉพาะและต้องได้รับ ใบสำคัญการขึ้นทะเบียนอาหารสัตว์ควบคุมเฉพาะ จึงสามารถนำเข้าสินค้าดังกล่าวเพื่อจำหน่ายในราชอาณาจักรได้

ข้อ ๒ กรณีนำเข้าอาหารสัตว์ที่ได้จากสัตว์จากประเทศที่เคยนำเข้ามาก่อน

(๑) กรณีนำเข้าเป็นรายโรงงาน

(ก) เมื่อกองความร่วมมือด้านการปศุสัตว์ระหว่างประเทศ ได้รับหนังสือจากหน่วยงาน สัตวแพทย์ (CVO) หรือหน่วยงานรัฐบาลที่รับผิดชอบของประเทศผู้ส่งออก ซึ่งแจ้งความประสงค์ขอส่งออกสินค้า ที่อยู่ในความดูแลของกรมปศุสัตว์มายังประเทศไทย โดยระบุชนิดอาหารสัตว์ และชนิดสัตว์ที่นำมาทำเป็นวัตถุดิบ ที่ประสงค์จะส่งออกมายังประเทศไทย ที่นำเรียนอธิบดีกรมปศุสัตว์ เลขที่ ๖๙/๑ ถนนพญาไท แขวงทุ่งพญาไท เขตราชเทวี กรุงเทพฯ ๑๐๔๐๐ ไปรษณีย์อิเล็กทรอนิกส์ dg@dld.go.th แล้วให้แจ้งหน่วยงานที่รับผิดชอบพิจารณา

(ข) กรมปศุสัตว์จัดส่งแบบสอบถาม (Pre-Onsite Questionnaire) ให้ประเทศผู้ส่งออก เพื่อดำเนินการตอบก่อนเจ้าหน้าที่เดินทางไปตรวจรับรอง

(ค) กรมปศุสัตว์พิจารณาคณะผู้ตรวจประเมิน เพื่อเดินทางไปตรวจรับรอง ณ แหล่งผลิต ประเทศผู้ส่งออก โดยพิจารณาตามความเสี่ยงและระบบการผลิตอาหารสัตว์ และการกำกับดูแลของภาครัฐ และภาคเอกชน

(ง) คณะผู้ตรวจประเมินจัดทำรายงานสรุปผลการตรวจ (ภาษาไทย – Final Report) พร้อมด้วยข้อมูลเพิ่มเติม การแก้ไขปรับปรุง เพื่อเสนอกรมปศุสัตว์

(จ) กรณีแหล่งผลิตผ่านการตรวจรับรองให้หน่วยงานที่รับผิดชอบจัดทำเงื่อนไขการนำเข้า (Import requirement) เพื่อเสนอกรมปศุสัตว์พิจารณาเห็นชอบ

(ฉ) กรมปศุสัตว์...

(ฉ) กรมปศุสัตว์ โดยหน่วยงานที่รับผิดชอบดำเนินการแจ้งประเทศผู้ส่งออกจัดส่งร่าง Health Certificate รายชื่อผู้มีสิทธิลงนาม และตัวอย่างลายมือชื่อผู้มีสิทธิลงนามใน Health Certificate และร่างรูปแบบ Health Certificate พร้อมรูปแบบตราประทับ Health Certificate และ/หรือแบบร่าง Electronic Health Certificate ให้กรมปศุสัตว์พิจารณา

๑. หาก Health Certificate ที่ได้รับครบถ้วนตามเงื่อนไขการนำเข้า กรมปศุสัตว์จะดำเนินการส่งหนังสือแจ้งตอบรับการใช้อ้าง Health Certificate ดังกล่าวเป็นตัวอย่างในการออก Health Certificate ในการส่งออกสินค้าชนิดนั้นมายังประเทศไทยได้

๒. หาก Health Certificate ที่ได้รับมีข้อแก้ไข เช่นการตัดลดหรือเพิ่มเติมเนื้อหา กรมปศุสัตว์จะดำเนินการส่งหนังสือแจ้งความคิดเห็น ข้อเสนอแนะ หรือขอเอกสารอ้างอิงทางวิชาการเพิ่มเติม ให้ประเทศส่งออกพิจารณาจนกว่า Health Certificate ที่ได้รับครบถ้วนตามเงื่อนไขการนำเข้า กรมปศุสัตว์ จะดำเนินการส่งหนังสือแจ้งตอบรับการใช้อ้าง Health Certificate ดังกล่าวเป็นตัวอย่างในการออกใบรับรองในการส่งออกสินค้าชนิดนั้นมายังประเทศไทยได้

(ซ) เมื่อขั้นตอน (ก) – (ง) แล้วเสร็จ กรมปศุสัตว์จะประกาศว่าแหล่งผลิตสถานที่ผลิต (โรงงาน) นั้น ๆ ได้รับการรับรองให้ส่งออกสินค้ามายังประเทศไทย พร้อมทั้งตัวอย่าง Health Certificate ที่ยอมรับในการส่งออกสินค้าชนิดนั้นมายังประเทศไทยให้ด่านกักกันสัตว์ที่เกี่ยวข้องทราบและประกาศประเทศ สถานที่ผลิตและประเภทสินค้า เผยแพร่ในเว็บไซต์ให้บุคคลทั่วไปทราบด้วย

(ซ) ผู้ประกอบการที่มีความประสงค์นำเข้าอาหารสัตว์ที่ได้มาจากสัตว์ จากแหล่งผลิต ดังกล่าว ในกรณีเป็นอาหารสัตว์ควบคุมเฉพาะต้องมีใบอนุญาตนำเข้าอาหารสัตว์ควบคุมเฉพาะและต้องได้รับ ใบสำคัญการขึ้นทะเบียนอาหารสัตว์ควบคุมเฉพาะ จึงสามารถนำเข้าสินค้าดังกล่าวเพื่อจำหน่ายในราชอาณาจักรได้

(๒) กรณีนำเข้าเป็นระบบ (System Audit) ให้ดำเนินการตามข้อ ๑ กรณีนำเข้าอาหารสัตว์ ที่ได้จากสัตว์จากประเทศที่ยังไม่เคยนำเข้ามาก่อน

ข้อ ๓ ชนิดอาหารสัตว์ที่ได้จากสัตว์ที่จะต้องดำเนินการตามขั้นตอนที่กำหนด ให้เป็นไปตาม ประกาศของกรมปศุสัตว์

ประกาศ ณ วันที่ ๒๕ มกราคม พ.ศ. ๒๕๖๒

นายสรวิศ ธานีโต  
(อธิบดีกรมปศุสัตว์)

## REQUIREMENTS FOR THE IMPORTATION OF POULTRY MEAL INTO THE KINGDOM OF THAILAND

### 1) Definition

#### “Poultry Meal”

Animal protein derived from poultry, which have been treated with appropriated processing. It does not include blood, feathers, heads, feet, and intestine unless unavoidable contaminating level during processing.

### 2) A Certificate of Health in English signed by an authorized veterinary officer of the government of the exporting country stating:

- 2.1) Name and address of Consignor
- 2.2) Name and address of Consignee
- 2.3) Reference No. of Certificate of Health
- 2.4) Country of Origin
- 2.5) Country of Destination
- 2.6) Place of Origin (name, address)
- 2.7) Place of Destination (name, address)
- 2.8) Place of Loading (name, address)
- 2.9) Date of Departure
- 2.10) Means of Transport (flight no. /vessel name/road vehicle/railway)
- 2.11) Invoice Number
- 2.12) Description of Commodity (trade name, type of products)
- 2.13) Commodity Code (HS Code)
- 2.14) Net Weight
- 2.15) Number and Type of Packages
- 2.16) Number of Container and Seal Number
- 2.17) Lot/Batch Production Reference Number and Date of Production
- 2.18) Names and addresses and registered number of the approved manufacturer
- 2.19) Signed of Official Veterinarian Name, date, authorized organization stamp
- 2.20) Certification for 3-6

### 3) General requirements for origin of goods

3.1) (1) Products have been processed from poultry kept in a highly pathogenic avian influenza free country, zone or compartment for the past twelve months and have been processed in a highly pathogenic avian influenza free country, zone or compartment for the past twelve months and/or

- (2) Products have been processed to ensure the destruction of avian influenza by
  - a) with moist heat at a minimum temperature of 118°C for minimum of 40 minutes; or
  - b) with a continuous hydrolysing process under at least 3.79 bar of pressure with steam at a minimum temperature of 122°C for a minimum of 15 minutes; or
  - c) with an alternative rendering process that ensures that the internal temperature throughout the product reaches at least 74°C; And

(3) The necessary precautions were taken to avoid contact of the products with any source of avian influenza viruses.

3.2) Products have been processed in an area free from Newcastle disease.

3.3) The animals were born, raised and slaughtered in the exporting country or legally imported into exporting country upon meeting all exporting country and Thai animal health requirement for entry.

#### **4) Requirements regarding origin of raw materials**

4.1) Parts of slaughtered animals are either:

(a) fit for human consumption in accordance with exporting country and Thai agricultural standards (TAS) \*, but are not intended for human consumption for commercial reason; or

(b) rejected as unfit for human consumption but are not affected by any signs of diseases communicable to human or animals.

4.2) The exported products originate from healthy poultry which did not show symptoms of any notifiable diseases of the poultry species such as a highly pathogenic avian influenza (HPAI), Newcastle disease.

4.3) The product obtained from poultry that were slaughtered in a slaughterhouse, underwent ante-mortem inspection and were fit, as a result of such inspection, for slaughter.

#### **5) Requirements regarding the establishments and processing for production**

5.1) Establishments

Poultry meal was prepared in rendering plant approved and supervised by the competent authority.

5.2) The product was manufactured and handled in a sanitary manner, including precautions to prevent contamination with microbiological pathogens following processing.

5.3) The product was examined by random sampling of at least five samples from each process batch taken during or after storage at the processing plant and complies with the following standard:

Salmonella absence in 25g: n=5, c=0, m=0, M=0;

Enterobacteriaceae n=5, c=2, m=10, M=300 in 1 gram

n=number of units comprising of the sample

m=threshold value for the number of bacteria; the result is considered satisfactory if the number of bacteria in all sample units does not exceed m;

M=maximum value for the number of bacteria; the result is considered unsatisfactory if the number of bacteria in one or more sample unit is M or more, and

c=number of sample units the bacterial count of which may be between m and M, the sample still being considered acceptable if the bacterial count of the other samples is m or less

\* [http://www.acfs.go.th/standard/download/eng/poultry\\_abattoir.pdf](http://www.acfs.go.th/standard/download/eng/poultry_abattoir.pdf)

5.4) The exporting products were stored only in enclosed storage and should be packed in new packaging material. In case of dispatch as bulk transport, containers or any other means of transport were thoroughly cleaned and disinfected with an approved disinfectant before use.

**6) Requirements for transportation**

6.1) The product shall be transported directly to Thailand, or transported to Thailand through the third countries

(a) in a hermetic container sealed by the competent authority of exporting country; and

(b) the form of the seal must be approved by Department of Livestock Development.

6.2) The vehicles and containers used for transporting the exported products should be thoroughly cleaned and disinfected immediately prior to export.

**7) The products shall be subjected to inspection/ detention for laboratory testing upon arrival in Thailand. The owner/importer shall be fully charged for incurred expenses.**

**8) Failure to follow the import procedures may result in returning the products to the country of origin or destroying without compensation.**

Department of Livestock Development  
Phaya Thai Road, Bangkok 10400  
THAILAND

## REQUIREMENTS FOR THE IMPORTATION OF FEATHER MEAL INTO THE KINGDOM OF THAILAND

### 1) Definition

#### “Feather Meal”

Feather derived from birds, chickens, ducks, and geese which have been treated with hydrolyzing process under appropriated temperature, pressure and time and grinding.

### 2) A Certificate of Health in English signed by an authorized veterinary officer of the government of the exporting country stating:

- 2.1) Name and address of Consignor
- 2.2) Name and address of Consignee
- 2.3) Reference No. of Certificate of Health
- 2.4) Country of Origin
- 2.5) Country of Destination
- 2.6) Place of Origin (name, address)
- 2.7) Place of Destination (name, address)
- 2.8) Place of Loading (name, address)
- 2.9) Date of Departure
- 2.10) Means of Transport (flight no. /vessel name/road vehicle/railway)
- 2.11) Invoice Number
- 2.12) Description of Commodity (trade name, type of products)
- 2.13) Commodity Code (HS Code)
- 2.14) Net Weight
- 2.15) Number and Type of Packages
- 2.16) Number of Container and Seal Number
- 2.17) Lot/Batch Production Reference Number and Date of Production
- 2.18) Names and addresses and registered number of the approved manufacturer
- 2.19) Signed of Official Veterinarian Name, date, authorized organization stamp
- 2.20) Certification for 3-6

### 3) General requirements for origin of goods

3.1) (1) Products have been processed from poultry kept in a highly pathogenic avian influenza free country, zone or compartment for the past twelve months and have been processed in a highly pathogenic avian influenza free country, zone or compartment for the past twelve months and/or

- (2) Products have been processed to ensure the destruction of avian influenza by
- a) with moist heat at a minimum temperature of 118°C for minimum of 40 minutes; or
  - b) with a continuous hydrolysing process under at least 3.79 bar of pressure with steam at a minimum temperature of 122°C for a minimum of 15 minutes; or
  - c) with an alternative rendering process that ensures that the internal temperature throughout the product reaches at least 74°C; And

(3) The necessary precautions were taken to avoid contact of the products with any source of avian influenza viruses.

- 3.2) Products have been processed in an area free from Newcastle disease.
- 3.3) The animals were born, raised and slaughtered in the exporting country or legally imported into exporting country upon meeting all exporting country and Thai animal health requirement for entry.

#### 4) Requirements regarding origin of raw materials

- 4.1) Parts of slaughtered animals are either:
- (a) fit for human consumption in accordance with exporting country and Thai agricultural standards (TAS)\*, but are not intended for human consumption for commercial reason; or
  - (b) rejected as unfit for human consumption but are not affected by any signs of diseases communicable to human or animals.
- 4.2) The exported products originate from healthy poultry which did not show symptoms of any notifiable diseases of the poultry species such as a highly pathogenic avian influenza (HPAI), Newcastle disease.
- 4.3) The product obtained from poultry that were slaughtered in a slaughterhouse, underwent ante-mortem inspection and were fit, as a result of such inspection, for slaughter.

#### 5) Requirements regarding the establishments and processing for production

- 5.1) Establishments  
Feather meal was prepared in rendering plant approved and supervised by the competent authority.
- 5.2) The product was manufactured and handled in a sanitary manner, including precautions to prevent contamination with microbiological pathogens following processing.
- 5.3) The product was examined by random sampling of at least five samples from each process batch taken during or after storage at the processing plant and complies with the following standard:

Salmonella absence in 25g:  $n=5, c=0, m=0, M=0$ ;  
Enterobacteriaceae  $n=5, c=2, m=10, M=300$  in 1 gram

$n$ =number of units comprising of the sample

$m$ =threshold value for the number of bacteria; the result is considered satisfactory if the number of bacteria in all sample units does not exceed  $m$ ;

$M$ =maximum value for the number of bacteria; the result is considered unsatisfactory if the number of bacteria in one or more sample unit is  $M$  or more, and

$c$ =number of sample units the bacterial count of which may be between  $m$  and  $M$ , the sample still being considered acceptable if the bacterial count of the other samples is  $m$  or less

\* [http://www.acfs.go.th/standard/download/eng/poultry\\_abattoir.pdf](http://www.acfs.go.th/standard/download/eng/poultry_abattoir.pdf)

5.4) The exporting products were stored only in enclosed storage and should be packed in new packaging material. In case of dispatch as bulk transport, containers or any other means of transport were thoroughly cleaned and disinfected with an approved disinfectant before use.

**6) Requirements for transportation**

6.1) The product shall be transported directly to Thailand, or transported to Thailand through the third countries

(a) in a hermetic container sealed by the competent authority of exporting country; and

(b) the form of the seal must be approved by Department of Livestock Development.

6.2) The vehicles and containers used for transporting the exported products should be thoroughly cleaned and disinfected immediately prior to export.

**7) The products shall be subjected to inspection/ detention for laboratory testing upon arrival in Thailand. The owner/importer shall be fully charged for incurred expenses.**

**8) Failure to follow the import procedures may result in returning the products to the country of origin or destroying without compensation.**

Department of Livestock Development  
Phaya Thai Road, Bangkok 10400  
THAILAND

## REQUIREMENTS FOR THE IMPORTATION OF POULTRY BLOOD MEAL INTO THE KINGDOM OF THAILAND

### 1) Definition

#### “Poultry Blood Meal”

Poultry blood Meal is produced from clean, fresh poultry blood, exclusive of all extraneous materials such as feather, and digestive contents, except as might occur unavoidably in good processing practices. The process used must be listed as a part of the product name such as conventional cooker dried, streamed or hydrolysed.

### 2) A Certificate of Health in English signed by an authorized veterinary officer of the government of the exporting country stating:

- 2.1) Name and address of Consignor
- 2.2) Name and address of Consignee
- 2.3) Reference No. of Certificate of Health
- 2.4) Country of Origin
- 2.5) Country of Destination
- 2.6) Place of Origin (name, address)
- 2.7) Place of Destination (name, address)
- 2.8) Place of Loading (name, address)
- 2.9) Date of Departure
- 2.10) Means of Transport (flight no. /vessel name/road vehicle/railway)
- 2.11) Invoice Number
- 2.12) Description of Commodity (trade name, type of products)
- 2.13) Commodity Code (HS Code)
- 2.14) Net Weight
- 2.15) Number and Type of Packages
- 2.16) Number of Container and Seal Number
- 2.17) Lot/Batch Production Reference Number and Date of Production
- 2.18) Names and addresses and registered number of the approved manufacturer
- 2.19) Signed of Official Veterinarian Name, date, authorized organization stamp
- 2.20) Certification for 3-6

### 3) General requirements for origin of goods

3.1) (1) Products have been processed from poultry kept in a highly pathogenic avian influenza free country, zone or compartment for the past twelve months and have been processed in a highly pathogenic avian influenza free country, zone or compartment for the past twelve months and/or

- (2) Products have been processed to ensure the destruction of avian influenza by
- a) moist heat treatment for 30 minutes at 56°C; or
  - b) any equivalent treatment which has been demonstrated to inactivate avian influenza virus; And

(3) The necessary precautions were taken to avoid contact of the products with any source of avian influenza viruses.

3.2) Products have been processed in an area free from Newcastle disease.

3.3) The animals were born, raised and slaughtered in the exporting country or legally imported into exporting country upon meeting all exporting country and Thai animal health requirement for entry.

#### 4) Requirements regarding origin of raw materials

4.1) Parts of slaughtered animals are either:

(a) fit for human consumption in accordance with exporting country and Thai agricultural standards (TAS)\*, but are not intended for human consumption for commercial reason; or

(b) rejected as unfit for human consumption but are not affected by any signs of diseases communicable to human or animals.

4.2) The exported products originate from healthy poultry which did not show symptoms of any notifiable diseases of the poultry species such as a highly pathogenic avian influenza (HPAI), Newcastle disease.

4.3) Poultry blood meal produced from clean, fresh poultry blood, exclusive of all extraneous materials such as feather, and digestive contents, except as might occur unavoidably in good processing practices.

4.4) The product obtained from poultry that were slaughtered in a slaughterhouse, underwent ante-mortem inspection and were fit, as a result of such inspection, for slaughter.

#### 5) Requirements regarding the establishments and processing for production

5.1) Establishments

Poultry Blood Meal have been prepared in processing plant approved and supervised by the competent authority.

5.2) The product was manufactured and handled in a sanitary manner, including precautions to prevent contamination with microbiological pathogens following processing.

5.3) The product was examined by random sampling of at least five samples from each process batch taken during or after storage at the processing plant and complies with the following standard:

Salmonella absence in 25g:  $n=5, c=0, m=0, M=0$ ;

Enterobacteriaceae  $n=5, c=2, m=10, M=300$  in 1 gram

$n$ =number of units comprising of the sample

$m$ =threshold value for the number of bacteria; the result is considered satisfactory if the number of bacteria in all sample units does not exceed  $m$ ;

$M$ =maximum value for the number of bacteria; the result is considered unsatisfactory if the number of bacteria in one or more sample unit is  $M$  or more, and

$c$ =number of sample units the bacterial count of which may be between  $m$  and  $M$ , the sample still being considered acceptable if the bacterial count of the other samples is  $m$  or less

\* [http://www.acfs.go.th/standard/download/eng/poultry\\_abattoir.pdf](http://www.acfs.go.th/standard/download/eng/poultry_abattoir.pdf)

5.4) The exporting products were stored only in enclosed storage and should be packed in new packaging material. In case of dispatch as bulk transport, containers or any other means of transport were thoroughly cleaned and disinfected with an approved disinfectant before use.

**6) Requirements for transportation**

6.1) The product shall be transported directly to Thailand, or transported to Thailand through the third countries

(a) in a hermetic container sealed by the competent authority of exporting country; and

(b) the form of the seal must be approved by Department of Livestock Development.

6.2) The vehicles and containers used for transporting the exported products should be thoroughly cleaned and disinfected immediately prior to export.

**7) The products shall be subjected to inspection/ detention for laboratory testing upon arrival in Thailand. The owner/importer shall be fully charged for incurred expenses.**

**8) Failure to follow the import procedures may result in returning the products to the country of origin or destroying without compensation.**

Department of Livestock Development  
Phaya Thai Road, Bangkok 10400  
THAILAND

## REQUIREMENTS FOR THE IMPORTATION OF POULTRY FATS/OILS INTO THE KINGDOM OF THAILAND

### 1) Definition

#### “Poultry Fats/Oils”

Poultry Fats/ Oils is obtained from the tissues poultry in commercial processes of rendering or extracting. It consists predominately of glyceride esters of fatty acids and contains no additions of free fatty acids or other materials obtained from fats.

### 2) A Certificate of Health in English signed by an authorized veterinary officer of the government of the exporting country stating:

- 2.1) Name and address of Consignor
- 2.2) Name and address of Consignee
- 2.3) Reference No. of Certificate of Health
- 2.4) Country of Origin
- 2.5) Country of Destination
- 2.6) Place of Origin (name, address)
- 2.7) Place of Destination (name, address)
- 2.8) Place of Loading (name, address)
- 2.9) Date of Departure
- 2.10) Means of Transport (flight no. /vessel name/road vehicle/railway)
- 2.11) Invoice Number
- 2.12) Description of Commodity (trade name, type of products)
- 2.13) Commodity Code (HS Code)
- 2.14) Net Weight
- 2.15) Number and Type of Packages
- 2.16) Number of Container and Seal Number
- 2.17) Lot/Batch Production Reference Number and Date of Production
- 2.18) Names and addresses and registered number of the approved manufacturer
- 2.19) Signed of Official Veterinarian Name, date, authorized organization stamp
- 2.20) Certification for 3-6

### 3) General requirements for origin of goods

- 3.1) (1) Products have been processed from poultry kept in a highly pathogenic avian influenza free country, zone or compartment for the past twelve months and have been processed in a highly pathogenic avian influenza free country, zone or compartment for the past twelve months and/or
  - (2) Products have been processed to ensure the destruction of avian influenza by
    - a) moist heat treatment for 30 minutes at 56°C; or
    - b) any equivalent treatment which has been demonstrated to inactivate avian influenza virus; And
  - (3) The necessary precautions were taken to avoid contact of the products with any source of avian influenza viruses.
- 3.2) Products have been processed in an area free from Newcastle disease.

3.3) The animals were born, raised and slaughtered in the exporting country or legally imported into exporting country upon meeting all exporting country and Thai animal health requirement for entry.

#### 4) Requirements regarding origin of raw materials

4.1) Parts of slaughtered animals are either:

(a) fit for human consumption in accordance with exporting country and Thai agricultural standards (TAS) \* , but are not intended for human consumption for commercial reason; or

(b) rejected as unfit for human consumption but are not affected by any signs of diseases communicable to human or animals.

4.2) The exported products originate from healthy poultry which did not show symptoms of any notifiable diseases of the poultry species such as a highly pathogenic avian influenza (HPAI), Newcastle disease.

4.3) The product obtained from poultry that were slaughtered in a slaughterhouse, underwent ante-mortem inspection and were fit, as a result of such inspection, for slaughter.

#### 5) Requirements regarding the establishments and processing for production

5.1) Establishments

Poultry Fats/ Oils have been prepared in processing plant approved and supervised by the competent authority.

5.2) The product was manufactured and handled in a sanitary manner, including precautions to prevent contamination with microbiological pathogens following processing.

5.3) The product was examined by random sampling of at least five samples from each process batch taken during or after storage at the processing plant and complies with the following standard:

Salmonella absence in 25g:  $n=5, c=0, m=0, M=0$ ;

Enterobacteriaceae  $n=5, c=2, m=10, M=300$  in 1 gram

$n$ =number of units comprising of the sample

$m$ =threshold value for the number of bacteria; the result is considered satisfactory if the number of bacteria in all sample units does not exceed  $m$ ;

$M$ =maximum value for the number of bacteria; the result is considered unsatisfactory if the number of bacteria in one or more sample unit is  $M$  or more, and

$c$ =number of sample units the bacterial count of which may be between  $m$  and  $M$ , the sample still being considered acceptable if the bacterial count of the other samples is  $m$  or less

\* [http://www.acfs.go.th/standard/download/eng/poultry\\_abattoir.pdf](http://www.acfs.go.th/standard/download/eng/poultry_abattoir.pdf)

5.4) The exporting products were stored only in enclosed storage and should be packed in new packaging material. In case of dispatch as bulk transport, containers or any other means of transport were thoroughly cleaned and disinfected with an approved disinfectant before use.

**6) Requirements for transportation**

6.1) The product shall be transported directly to Thailand, or transported to Thailand through the third countries

(a) in a hermetic container sealed by the competent authority of exporting country; and

(b) the form of the seal must be approved by Department of Livestock Development.

6.2) The vehicles and containers used for transporting the exported products should be thoroughly cleaned and disinfected immediately prior to export.

**7) The products shall be subjected to inspection/ detention for laboratory testing upon arrival in Thailand. The owner/importer shall be fully charged for incurred expenses.**

**8) Failure to follow the import procedures may result in returning the products to the country of origin or destroying without compensation.**

Department of Livestock Development  
Phaya Thai Road, Bangkok 10400  
THAILAND

## REQUIREMENTS FOR THE IMPORTATION OF EGG POWDER INTO THE KINGDOM OF THAILAND

### 1) Definition

#### “Egg Powder”

Egg powder is made from whole eggs with or without shells, egg yolks, or egg whites by using appropriated processing such as spray drying, dehydration, pasteurization.

### 2) A Certificate of Health in English signed by an authorized veterinary officer of the government of the exporting country stating:

- 2.1) Name and address of Consignor
- 2.2) Name and address of Consignee
- 2.3) Reference No. of Certificate of Health
- 2.4) Country of Origin
- 2.5) Country of Destination
- 2.6) Place of Origin (name, address)
- 2.7) Place of Destination (name, address)
- 2.8) Place of Loading (name, address)
- 2.9) Date of Departure
- 2.10) Means of Transport (flight no. /vessel name/road vehicle/railway)
- 2.11) Invoice Number
- 2.12) Description of Commodity (trade name, type of products)
- 2.13) Commodity Code (HS Code)
- 2.14) Net Weight
- 2.15) Number and Type of Packages
- 2.16) Number of Container and Seal Number
- 2.17) Lot/Batch Production Reference Number and Date of Production
- 2.18) Names and addresses and registered number of the approved manufacturer
- 2.19) Signed of Official Veterinarian Name, date, authorized organization stamp
- 2.20) Certification for 3-6

### 3) General requirements for origin of goods

- 3.1) (1) Products have been processed from poultry kept in a highly pathogenic avian influenza free country, zone or compartment for the past twelve months and have been processed in a highly pathogenic avian influenza free country, zone or compartment for the past twelve months and/or
  - (2) Products have been processed to ensure the destruction of avian influenza by
    - a) moist heat treatment for 30 minutes at 56°C; or
    - b) any equivalent treatment which has been demonstrated to inactivate avian influenza virus; And
  - (3) The necessary precautions were taken to avoid contact of the products with any source of avian influenza viruses.
- 3.2) Products have been processed in an area free from Newcastle disease.

3.3) The animals were born, raised and slaughtered in the exporting country or legally imported into exporting country upon meeting all exporting country and Thai animal health requirement for entry.

#### 4) Requirements regarding origin of raw materials

4.1) Parts of slaughtered animals are either:

(a) fit for human consumption in accordance with exporting country and Thai agricultural standards (TAS) \* , but are not intended for human consumption for commercial reason; or

(b) rejected as unfit for human consumption but are not affected by any signs of diseases communicable to human or animals.

4.2) The exported products originate from healthy poultry which did not show symptoms of any notifiable diseases of the poultry species such as a highly pathogenic avian influenza (HPAI), Newcastle disease.

4.3) The product obtained from poultry that were slaughtered in a slaughterhouse, underwent ante-mortem inspection and were fit, as a result of such inspection, for slaughter.

#### 5) Requirements regarding the establishments and processing for production

5.1) Establishments

Egg Powder have been prepared in processing plant approved and supervised by the competent authority.

5.2) The product was manufactured and handled in a sanitary manner, including precautions to prevent contamination with microbiological pathogens following processing.

5.3) The product was examined by random sampling of at least five samples from each process batch taken during or after storage at the processing plant and complies with the following standard:

Salmonella absence in 25g:  $n=5, c=0, m=0, M=0$ ;

Enterobacteriaceae  $n=5, c=2, m=10, M=300$  in 1 gram

$n$ =number of units comprising of the sample

$m$ =threshold value for the number of bacteria; the result is considered satisfactory if the number of bacteria in all sample units does not exceed  $m$ ;

$M$ =maximum value for the number of bacteria; the result is considered unsatisfactory if the number of bacteria in one or more sample unit is  $M$  or more, and

$c$ =number of sample units the bacterial count of which may be between  $m$  and  $M$ , the sample still being considered acceptable if the bacterial count of the other samples is  $m$  or less

\* [http://www.acfs.go.th/standard/download/eng/poultry\\_abattoir.pdf](http://www.acfs.go.th/standard/download/eng/poultry_abattoir.pdf)

5.4) The exporting products were stored only in enclosed storage and should be packed in new packaging material. In case of dispatch as bulk transport, containers or any other means of transport were thoroughly cleaned and disinfected with an approved disinfectant before use.

**6) Requirements for transportation**

6.1) The product shall be transported directly to Thailand, or transported to Thailand through the third countries

(a) in a hermetic container sealed by the competent authority of exporting country; and

(b) the form of the seal must be approved by Department of Livestock Development.

6.2) The vehicles and containers used for transporting the exported products should be thoroughly cleaned and disinfected immediately prior to export.

**7) The products shall be subjected to inspection/ detention for laboratory testing upon arrival in Thailand. The owner/importer shall be fully charged for incurred expenses.**

**8) Failure to follow the import procedures may result in returning the products to the country of origin or destroying without compensation.**

Department of Livestock Development  
Phaya Thai Road, Bangkok 10400  
THAILAND

**REQUIREMENTS FOR THE IMPORTATION OF  
POULTRY PALATABILITY ENHANCERS/FLAVORING AGENT INNARDS  
INTO THE KINGDOM OF THAILAND**

**1) Definition**

**“Palatability Enhancers/Flavoring Agent Innards”**

Palatability Enhancers/Flavoring Agent Innards obtained from the poultry derived proteins, which have been treated with appropriated processing.

**2) A Certificate of Health in English signed by an authorized veterinary officer of the government of the exporting country stating:**

- 2.1) Name and address of Consignor
- 2.2) Name and address of Consignee
- 2.3) Reference No. of Certificate of Health
- 2.4) Country of Origin
- 2.5) Country of Destination
- 2.6) Place of Origin (name, address)
- 2.7) Place of Destination (name, address)
- 2.8) Place of Loading (name, address)
- 2.9) Date of Departure
- 2.10) Means of Transport (flight no. /vessel name/road vehicle/railway)
- 2.11) Invoice Number
- 2.12) Description of Commodity (trade name, type of products)
- 2.13) Commodity Code (HS Code)
- 2.14) Net Weight
- 2.15) Number and Type of Packages
- 2.16) Number of Container and Seal Number
- 2.17) Lot/Batch Production Reference Number and Date of Production
- 2.18) Names and addresses and registered number of the approved manufacturer
- 2.19) Signed of Official Veterinarian Name, date, authorized organization stamp
- 2.20) Certification for 3-6

**3) General requirements for origin of goods**

3.1) (1) Products have been processed from poultry kept in a highly pathogenic avian influenza free country, zone or compartment for the past twelve months and have been processed in a highly pathogenic avian influenza free country, zone or compartment for the past twelve months and/or

- (2) Products have been processed to ensure the destruction of avian influenza by
- a) moist heat treatment for 30 minutes at 56°C; or
  - b) any equivalent treatment which has been demonstrated to inactivate avian influenza virus; And

(3) The necessary precautions were taken to avoid contact of the products with any source of avian influenza viruses.

3.2) Products have been processed in an area free from Newcastle disease.

3.3) The animals were born, raised and slaughtered in the exporting country or legally imported into exporting country upon meeting all exporting country and Thai animal health requirement for entry.

#### 4) Requirements regarding origin of raw materials

4.1) Parts of slaughtered animals are either:

(a) fit for human consumption in accordance with exporting country and Thai agricultural standards (TAS) \* , but are not intended for human consumption for commercial reason; or

(b) rejected as unfit for human consumption but are not affected by any signs of diseases communicable to human or animals.

4.2) The exported products originate from healthy poultry which did not show symptoms of any notifiable diseases of the poultry species such as a highly pathogenic avian influenza (HPAI), Newcastle disease.

4.3) The product obtained from poultry that were slaughtered in a slaughterhouse, underwent ante-mortem inspection and were fit, as a result of such inspection, for slaughter.

#### 5) Requirements regarding the establishments and processing for production

5.1) Establishments

Palatability Enhancers/ Flavoring Agent Innards have been prepared in processing plant approved and supervised by the competent authority.

5.2) The product was manufactured and handled in a sanitary manner, including precautions to prevent contamination with microbiological pathogens following processing.

5.3) The product was examined by random sampling of at least five samples from each process batch taken during or after storage at the processing plant and complies with the following standard:

Salmonella absence in 25g:  $n=5, c=0, m=0, M=0$ ;

Enterobacteriaceae  $n=5, c=2, m=10, M=300$  in 1 gram

$n$ =number of units comprising of the sample

$m$ =threshold value for the number of bacteria; the result is considered satisfactory if the number of bacteria in all sample units does not exceed  $m$ ;

$M$ =maximum value for the number of bacteria; the result is considered unsatisfactory if the number of bacteria in one or more sample unit is  $M$  or more, and

$c$ =number of sample units the bacterial count of which may be between  $m$  and  $M$ , the sample still being considered acceptable if the bacterial count of the other samples is  $m$  or less

\* [http://www.acfs.go.th/standard/download/eng/poultry\\_abattoir.pdf](http://www.acfs.go.th/standard/download/eng/poultry_abattoir.pdf)

5.4) The exporting products were stored only in enclosed storage and should be packed in new packaging material. In case of dispatch as bulk transport, containers or any other means of transport were thoroughly cleaned and disinfected with an approved disinfectant before use.

**6) Requirements for transportation**

6.1) The product shall be transported directly to Thailand, or transported to Thailand through the third countries

(a) in a hermetic container sealed by the competent authority of exporting country; and

(b) the form of the seal must be approved by Department of Livestock Development.

6.2) The vehicles and containers used for transporting the exported products should be thoroughly cleaned and disinfected immediately prior to export.

**7) The products shall be subjected to inspection/ detention for laboratory testing upon arrival in Thailand. The owner/importer shall be fully charged for incurred expenses.**

**8) Failure to follow the import procedures may result in returning the products to the country of origin or destroying without compensation.**

Department of Livestock Development  
Phaya Thai Road, Bangkok 10400  
THAILAND

## REQUIREMENTS FOR THE IMPORTATION OF POULTRY PLASMA POWDER INTO THE KINGDOM OF THAILAND

### 1) Definition

#### “Poultry Plasma Powder”

Poultry plasma Power is the product obtained by spray drying plasma which has been separated away from the cellular matter (red and white blood cells) of fresh poultry whole blood by chemical and mechanical processing.

### 2) A Certificate of Health in English signed by an authorized veterinary officer of the government of the exporting country stating:

- 2.1) Name and address of Consignor
- 2.2) Name and address of Consignee
- 2.3) Reference No. of Certificate of Health
- 2.4) Country of Origin
- 2.5) Country of Destination
- 2.6) Place of Origin (name, address)
- 2.7) Place of Destination (name, address)
- 2.8) Place of Loading (name, address)
- 2.9) Date of Departure
- 2.10) Means of Transport (flight no. /vessel name/road vehicle/railway)
- 2.11) Invoice Number
- 2.12) Description of Commodity (trade name, type of products)
- 2.13) Commodity Code (HS Code)
- 2.14) Net Weight
- 2.15) Number and Type of Packages
- 2.16) Number of Container and Seal Number
- 2.17) Lot/Batch Production Reference Number and Date of Production
- 2.18) Names and addresses and registered number of the approved manufacturer
- 2.19) Signed of Official Veterinarian Name, date, authorized organization stamp
- 2.20) Certification for 3-6

### 3) General requirements for origin of goods

- 3.1) (1) Products have been processed from poultry kept in a highly pathogenic avian influenza free country, zone or compartment for the past twelve months and have been processed in a highly pathogenic avian influenza free country, zone or compartment for the past twelve months and/or
  - (2) Products have been processed to ensure the destruction of avian influenza by
    - a) moist heat treatment for 30 minutes at 56°C; or
    - b) any equivalent treatment which has been demonstrated to inactivate avian influenza virus; And
  - (3) The necessary precautions were taken to avoid contact of the products with any source of avian influenza viruses.
- 3.2) Products have been processed in an area free from Newcastle disease.

3.3) The animals were born, raised and slaughtered in the exporting country or legally imported into exporting country upon meeting all exporting country and Thai animal health requirement for entry.

#### 4) Requirements regarding origin of raw materials

4.1) Parts of slaughtered animals are either:

(a) fit for human consumption in accordance with exporting country and Thai agricultural standards (TAS) \* , but are not intended for human consumption for commercial reason; or

(b) rejected as unfit for human consumption but are not affected by any signs of diseases communicable to human or animals.

4.2) The exported products originate from healthy poultry which did not show symptoms of any notifiable diseases of the poultry species such as a highly pathogenic avian influenza (HPAI), Newcastle disease.

4.3) Poultry plasma powder produced from clean, fresh poultry blood, exclusive of all extraneous materials such as feather, and digestive contents, except as might occur unavoidably in good processing practices.

4.4) The product obtained from poultry that were slaughtered in a slaughterhouse, underwent ante-mortem inspection and were fit, as a result of such inspection, for slaughter.

#### 5) Requirements regarding the establishments and processing for production

5.1) Establishments

Poultry Plasma Powder have been prepared in processing plant approved and supervised by the competent authority.

5.2) The product was manufactured and handled in a sanitary manner, including precautions to prevent contamination with microbiological pathogens following processing.

5.3) The product was examined by random sampling of at least five samples from each process batch taken during or after storage at the processing plant and complies with the following standard:

Salmonella absence in 25g: n=5, c=0, m=0, M=0;

Enterobacteriaceae n=5, c=2, m=10, M=300 in 1 gram

n=number of units comprising of the sample

m=threshold value for the number of bacteria; the result is considered satisfactory if the number of bacteria in all sample units does not exceed m;

M=maximum value for the number of bacteria; the result is considered unsatisfactory if the number of bacteria in one or more sample unit is M or more, and

c=number of sample units the bacterial count of which may be between m and M, the sample still being considered acceptable if the bacterial count of the other samples is m or less

\* [http://www.acfs.go.th/standard/download/eng/poultry\\_abattoir.pdf](http://www.acfs.go.th/standard/download/eng/poultry_abattoir.pdf)

5.4) The exporting products were stored only in enclosed storage and should be packed in new packaging material. In case of dispatch as bulk transport, containers or any other means of transport were thoroughly cleaned and disinfected with an approved disinfectant before use.

**6) Requirements for transportation**

6.1) The product shall be transported directly to Thailand, or transported to Thailand through the third countries

(a) in a hermetic container sealed by the competent authority of exporting country; and

(b) the form of the seal must be approved by Department of Livestock Development.

6.2) The vehicles and containers used for transporting the exported products should be thoroughly cleaned and disinfected immediately prior to export.

**7) The products shall be subjected to inspection/ detention for laboratory testing upon arrival in Thailand. The owner/importer shall be fully charged for incurred expenses.**

**8) Failure to follow the import procedures may result in returning the products to the country of origin or destroying without compensation.**

Department of Livestock Development  
Phaya Thai Road, Bangkok 10400  
THAILAND

## REQUIREMENTS FOR THE IMPORTATION OF POULTRY BY-PRODUCTS MEAL INTO THE KINGDOM OF THAILAND

### 1) Definition

#### “Poultry by-Products Meal”

Animal protein derived from poultry, which have been treated with appropriated processing. It does not include feather unless unavoidable contaminating level during processing.

### 2) A Certificate of Health in English signed by an authorized veterinary officer of the government of the exporting country stating:

- 2.1) Name and address of Consignor
- 2.2) Name and address of Consignee
- 2.3) Reference No. of Certificate of Health
- 2.4) Country of Origin
- 2.5) Country of Destination
- 2.6) Place of Origin (name, address)
- 2.7) Place of Destination (name, address)
- 2.8) Place of Loading (name, address)
- 2.9) Date of Departure
- 2.10) Means of Transport (flight no. /vessel name/road vehicle/railway)
- 2.11) Invoice Number
- 2.12) Description of Commodity (trade name, type of products)
- 2.13) Commodity Code (HS Code)
- 2.14) Net Weight
- 2.15) Number and Type of Packages
- 2.16) Number of Container and Seal Number
- 2.17) Lot/Batch Production Reference Number and Date of Production
- 2.18) Names and addresses and registered number of the approved manufacturer
- 2.19) Signed of Official Veterinarian Name, date, authorized organization stamp
- 2.20) Certification for 3-6

### 3) General requirements for origin of goods

3.1) (1) Products have been processed from poultry kept in a highly pathogenic avian influenza free country, zone or compartment for the past twelve months and have been processed in a highly pathogenic avian influenza free country, zone or compartment for the past twelve months and/or

(2) Products have been processed to ensure the destruction of avian influenza by

- a) with moist heat at a minimum temperature of 118°C for minimum of 40 minutes; or
- b) with a continuous hydrolysing process under at least 3.79 bar of pressure with steam at a minimum temperature of 122°C for a minimum of 15 minutes; or
- c) with an alternative rendering process that ensures that the internal temperature throughout the product reaches at least 74°C; And

(3) The necessary precautions were taken to avoid contact of the products with any source of avian influenza viruses.

3.2) Products have been processed in an area free from Newcastle disease.

3.3) The animals were born, raised and slaughtered in the exporting country or legally imported into exporting country upon meeting all exporting country and Thai animal health requirement for entry.

#### **4) Requirements regarding origin of raw materials**

4.1) Parts of slaughtered animals are either:

(a) fit for human consumption in accordance with exporting country and Thai agricultural standards (TAS)\*, but are not intended for human consumption for commercial reason; or

(b) rejected as unfit for human consumption but are not affected by any signs of diseases communicable to human or animals.

4.2) The exported products originate from healthy poultry which did not show symptoms of any notifiable diseases of the poultry species such as a highly pathogenic avian influenza (HPAI), Newcastle disease.

4.3) The product obtained from poultry that were slaughtered in a slaughterhouse, underwent ante-mortem inspection and were fit, as a result of such inspection, for slaughter.

#### **5) Requirements regarding the establishments and processing for production**

5.1) Establishments

Poultry by-products meal was prepared in rendering plant approved and supervised by the competent authority.

5.2) The product was manufactured and handled in a sanitary manner, including precautions to prevent contamination with microbiological pathogens following processing.

5.3) The product was examined by random sampling of at least five samples from each process batch taken during or after storage at the processing plant and complies with the following standard:

Salmonella absence in 25g:  $n=5, c=0, m=0, M=0$ ;

Enterobacteriaceae  $n=5, c=2, m=10, M=300$  in 1 gram

$n$ =number of units comprising of the sample

$m$ =threshold value for the number of bacteria; the result is considered satisfactory if the number of bacteria in all sample units does not exceed  $m$ ;

$M$ = maximum value for the number of bacteria; the result is considered unsatisfactory if the number of bacteria in one or more sample unit is  $M$  or more, and

$c$ = number of sample units the bacterial count of which may be between  $m$  and  $M$ , the sample still being considered acceptable if the bacterial count of the other samples is  $m$  or less

\* [http://www.acfs.go.th/standard/download/eng/poultry\\_abattoir.pdf](http://www.acfs.go.th/standard/download/eng/poultry_abattoir.pdf)

5.4) The exporting products were stored only in enclosed storage and should be packed in new packaging material. In case of dispatch as bulk transport, containers or any other means of transport were thoroughly cleaned and disinfected with an approved disinfectant before use.

**6) Requirements for transportation**

6.1) The product shall be transported directly to Thailand, or transported to Thailand through the third countries

(a) in a hermetic container sealed by the competent authority of exporting country; and

(b) the form of the seal must be approved by Department of Livestock Development.

6.2) The vehicles and containers used for transporting the exported products should be thoroughly cleaned and disinfected immediately prior to export.

**7) The products shall be subjected to inspection/ detention for laboratory testing upon arrival in Thailand. The owner/importer shall be fully charged for incurred expenses.**

**8) Failure to follow the import procedures may result in returning the products to the country of origin or destroying without compensation.**

Department of Livestock Development  
Phaya Thai Road, Bangkok 10400  
THAILAND

## ภาคผนวก ข

ตัวอย่างแบบฟอร์มและเอกสารอื่นๆ

ตามกฎหมายว่าด้วยการควบคุมคุณภาพอาหารสัตว์

คำสั่งกรมปศุสัตว์  
ที่ ๒๗๔/๒๕๖๑

เรื่อง แต่งตั้งคณะกรรมการกำหนดทิศทางการดำเนินการค้าสินค้าปศุสัตว์

เพื่อให้ประเทศไทยสามารถดำเนินการค้าสินค้าปศุสัตว์ ภายใต้มาตรการสุขอนามัยและสุขอนามัยพืชให้เป็นไปอย่างเรียบร้อย จึงเห็นชอบให้แต่งตั้งคณะกรรมการกำหนดทิศทางการดำเนินการค้าสินค้าปศุสัตว์ ในการขยายตลาดสินค้าปศุสัตว์และรับการเปิดตลาดกับต่างประเทศ เพื่อติดตามความร่วมมือด้านสุขอนามัยและสุขอนามัยพืช และการแก้ไขปัญหาการค้าสินค้าเกษตรและอาหารระหว่างไทยและประเทศคู่ค้า ดังนั้น เพื่อให้การดำเนินงานดังกล่าวเป็นไปด้วยความเรียบร้อย เหมาะสม และมีประสิทธิภาพมากยิ่งขึ้น

อาศัยอำนาจตามความในมาตรา ๓๒ วรรคสอง แห่งพระราชบัญญัติระเบียบบริหารราชการแผ่นดิน พ.ศ. ๒๕๓๔ ซึ่งแก้ไขเพิ่มเติมโดยพระราชบัญญัติระเบียบบริหารราชการแผ่นดิน (ฉบับที่ ๕) พ.ศ. ๒๕๔๕ อธิบดีกรมปศุสัตว์จึงออกคำสั่งไว้ ดังต่อไปนี้

ข้อ ๑ ให้ยกเลิกคำสั่งกรมปศุสัตว์ ที่ ๒๗/๒๕๖๐ เรื่อง แต่งตั้งคณะกรรมการกำหนดทิศทางการดำเนินการค้าสินค้าปศุสัตว์ ลงวันที่ ๑๓ มกราคม ๒๕๖๐

ข้อ ๒ แต่งตั้งคณะกรรมการกำหนดทิศทางการดำเนินการค้าสินค้าปศุสัตว์ ประกอบด้วย

- |  |                            |
|--|----------------------------|
| (๑) นายสมชวน รัตนมังคลานนท์ รองอธิบดีกรมปศุสัตว์                       | ประธานคณะกรรมการ           |
| (๒) คณะกรรมการกลุ่มผู้เชี่ยวชาญด้านการพัฒนาปศุสัตว์                    | ที่ปรึกษา                  |
| (๓) ผู้เชี่ยวชาญด้านการปศุสัตว์ต่างประเทศ                              | คณะกรรมการ                 |
| (๔) ผู้อำนวยการกองส่งเสริมและพัฒนาการปศุสัตว์ หรือผู้แทน               | คณะกรรมการ                 |
| (๕) ผู้อำนวยการศูนย์เทคโนโลยีสารสนเทศและการสื่อสาร หรือผู้แทน          | คณะกรรมการ                 |
| (๖) ผู้อำนวยการสถาบันสุขภาพสัตว์แห่งชาติ หรือผู้แทน                    | คณะกรรมการ                 |
| (๗) ผู้อำนวยการสำนักควบคุม ป้องกัน และบำบัดโรคสัตว์ หรือผู้แทน         | คณะกรรมการ                 |
| (๘) ผู้อำนวยการสำนักตรวจสอบคุณภาพสินค้าปศุสัตว์ หรือผู้แทน             | คณะกรรมการ                 |
| (๙) ผู้อำนวยการสำนักพัฒนาระบบและรับรองมาตรฐานสินค้าปศุสัตว์ หรือผู้แทน | คณะกรรมการ                 |
| (๑๐) ผู้อำนวยการกองสารวัตรและกักกัน หรือผู้แทน                         | คณะกรรมการ                 |
| (๑๑) ผู้อำนวยการกองควบคุมอาหารและยาสัตว์ หรือผู้แทน                    | คณะกรรมการ                 |
| (๑๒) ผู้อำนวยการความร่วมมือด้านการปศุสัตว์ระหว่างประเทศ                | คณะกรรมการและ<br>เลขานุการ |

/(๑๓) นางสาวพรทิพา...

(๑๓) นางสาวพรทิพา โจรนแสง นายสัตวแพทย์ชำนาญการพิเศษ คณะทำงานและ  
กองความร่วมมือด้านการปศุสัตว์ ผู้ช่วยเลขานุการ  
ระหว่างประเทศ

ข้อ ๓ ให้คณะทำงาน ตามข้อ ๒ มีอำนาจหน้าที่ ดังต่อไปนี้

- (๑) รวบรวมข้อมูลและสรุปประเด็นด้านเทคนิคเพื่อประกอบการเจรจาผลักดันการค้า  
สินค้าปศุสัตว์ ภายใต้มาตรการสุขอนามัยและสุขอนามัยพืช และอุปสรรคทางเทคนิคต่อการค้า
  - (๒) ติดตามความร่วมมือด้านสุขอนามัยและสุขอนามัยพืช และอุปสรรคทางเทคนิคต่อการค้า
  - (๓) พิจารณาแนวทางการแก้ไขปัญหาการค้าสินค้าปศุสัตว์ระหว่างไทยและประเทศคู่ค้า
  - (๔) รวบรวมข้อมูลและสรุปประเด็นด้านเทคนิคเพื่อประกอบการเจรจาการดำเนินการเปิดตลาด  
การค้าเสรี (Free Trade Area: FTA)
  - (๕) ปฏิบัติงานอื่น ๆ ตามที่ได้รับมอบหมาย
- ทั้งนี้ ตั้งแต่บัดนี้เป็นต้นไป

สั่ง ณ วันที่ ๒๑ มีนาคม พ.ศ. ๒๕๖๑

  
(นายอภัย สุทธิสังข์)  
อธิบดีกรมปศุสัตว์

## ตัวอย่างเอกสารและรายละเอียดสำหรับการขอรับการตรวจรับรอง โรงงานผลิตอาหารสัตว์ ณ ต่างประเทศ ก่อนการนำเข้ามายังประเทศไทย

๑. หนังสือเชิญตรวจโรงงานจากหน่วยงานรัฐบาลที่รับผิดชอบของประเทศต้นทาง และ/หรือสถานทูตของประเทศผู้ผลิต (ฉบับภาษาอังกฤษ)
๒. หนังสือเชิญตรวจโรงงานจากบริษัทผู้ผลิต (ฉบับภาษาอังกฤษ)
๓. หนังสือเชิญตรวจโรงงานจากบริษัทผู้นำเข้า (ฉบับภาษาไทยหรือภาษาอังกฤษ)
๔. หนังสือแสดงรายละเอียดผลิตภัณฑ์ (Product Information) อย่างน้อยต้องมีรายละเอียดดังต่อไปนี้;
  - ๔.๑ ชื่อการค้า
  - ๔.๒ คำอธิบายประเภทและลักษณะของผลิตภัณฑ์
  - ๔.๓ ลักษณะการใช้งานและมีการใช้สำหรับสัตว์ชนิดไหน
  - ๔.๔ ข้อมูลองค์ประกอบของวัตถุดิบ (ส่วนผสมวัตถุดิบที่ใช้ เช่น หั่ว, ไล่, ขนสัตว์ปีก และอื่นๆ)
  - ๔.๕ บรรจุภัณฑ์
  - ๔.๖ ลักษณะทางเคมี ซึ่งต้องสอดคล้องกับคุณภาพหรือมาตรฐานของวัตถุดิบอาหารสัตว์ที่ประกาศกระทรวงเกษตรและสหกรณ์กำหนด รวมถึงระบุชนิดและปริมาณของสารอนุมูลอาหารสัตว์ (antioxidant) และวัตถุเจือปนในอาหารสัตว์ (feed additive), ลักษณะทางจุลชีววิทยา
  - ๔.๗ อายุการเก็บรักษา
  - ๔.๘ ชื่อและที่อยู่ของโรงงานผลิตอาหารสัตว์
๕. แผนภูมิแสดงกระบวนการผลิต (Process Flowchart)
  - โพรดระบุนขั้นตอนการเติมสารอนุมูลอาหารสัตว์ (antioxidant) หรือวัตถุเจือปนในอาหารสัตว์ (feed additive)
  - โพรดระบุนอุณหภูมิ, เวลา, ความดันและวิธีที่ใช้ (method) ในการผลิตอาหารสัตว์ชนิดดังกล่าว
  - โพรดระบุนจุดควบคุมวิกฤตในกระบวนการผลิตอาหารสัตว์ชนิดดังกล่าว
๖. หนังสือรับรองสูตร (Certificate of Formula: COF) อย่างน้อยต้องมีรายละเอียดดังต่อไปนี้;
  - ๖.๑ วันที่ออกหนังสือรับรองสูตรอาหารสัตว์ชนิดดังกล่าว
  - ๖.๒ ชื่อการค้าและประเภทของอาหารสัตว์
  - ๖.๓ องค์ประกอบของอาหารสัตว์ (โดยร้อยละขององค์ประกอบ (raw material), สารอนุมูลอาหารสัตว์ (antioxidant) และวัตถุเจือปนในอาหารสัตว์ (feed additive))
  - ๖.๔ ชื่อ, ตำแหน่ง, คุณวุฒิ และลายเซ็นของผู้รับผิดชอบในการออกหนังสือรับรองสูตร
๗. หนังสือรับรองผลวิเคราะห์ (Certificate of Analysis: COA)
  - ๗.๑ ชื่อการค้าและประเภทของอาหารสัตว์
  - ๗.๒ ชื่อและที่อยู่ของโรงงานผู้ผลิต, ผู้นำเข้า และผู้ส่งออก
  - ๗.๓ วันที่ทำการวิเคราะห์อาหารสัตว์ชนิดดังกล่าว
  - ๗.๔ ชื่อและที่อยู่ของห้องปฏิบัติการที่วิเคราะห์อาหารสัตว์ชนิดดังกล่าว
  - ๗.๕ ผลวิเคราะห์ทางเคมีและจุลชีววิทยา พร้อมวิธีที่ใช้ในการวิเคราะห์
  - ๗.๖ ชื่อ, ตำแหน่ง, คุณวุฒิ และลายเซ็นของผู้รับผิดชอบในห้องปฏิบัติการดังกล่าว
๘. สำเนาหนังสือแจ้งผลการตรวจรับรองโรงงานแหล่งผลิตอาหารสัตว์ (ถ้ามี) กรณียื่น จร.2, จป.2 และ จว.2

**The lists of documents and the details for proposal onsite inspection of animal feed establishments before importing to Thailand.**

- 1) **Invitation letter from competent veterinary authority (CA)/Embassy** (English version)
- 2) **Invitation letter from exporter** (English version)
- 3) **Invitation letter from importer** (English/Thai version)
- 4) **Product Information** at least the details are as follow;
  - 4.1 Trading name
  - 4.2 Description of the type and characteristic of the product
  - 4.3 Intended use and intend species
  - 4.4 Composition of raw material such as head, intestine, poultry feathers, etc.
  - 4.5 Packaging
  - 4.6 Chemical characteristic related to the quality or standard of feed ingredients by percentage of weight including type and quantity of antioxidant and feed additive, microbiological characteristic
  - 4.7 Shelf life
  - 4.8 Name and address of production site
- 5) **Process flowchart**
  - Please specify the steps that **fill the antioxidant or feed additive.**
  - Please specify temperature, time, pressure and method in processing process.
  - Please identified the critical control point (CCP).
- 6) **Certificate of Formula (COF)** at least the details are as follow;
  - 6.1 Release date
  - 6.2 Trading name and the type of animal feed
  - 6.3 The components of the animal feed (by percentage of each component, antioxidant and feed additive)
  - 6.4 Name, position, qualification and signature of the responsible person
- 7) **Certificate of Analysis (COA)**; Please provide the details of chemical analysis result, total bacteria, total fungal, salmonella, feed additive (ex. antioxidant-BHA, BHT) at least the details are as follows.
  - 7.1 Trading name and the type of animal feed
  - 7.2 Name and address of manufacturer, consignor and consignee
  - 7.3 Analytical date
  - 7.4 Name and address of the laboratory that analyzed this animal feed
  - 7.5 Analytical methods, chemical and microbiological analysis result
  - 7.6 Name, position, qualification and signature of responsible person in this laboratory

Invitation Letter from Competent Authority or Embassy of export country

(English Version)

Date.....

Mr....., Director-General

Department of Livestock Development

Ministry of Agriculture and Cooperatives

69/1 Phayathai Road, Ratchatewi

Bangkok 10400

Subject: ...**Type of product and Establishment Name**.. inspection invitation

Dear Director-General,

Please find attached an invitation letter from ... **Establishment Name** importing by ...**importer**..., inviting the inspectors from DLD for an inspection its site in ..**Country**..

As mentioned by... **Establishment Name** ..., the costs of this mission for the DLD inspectors including flight tickets, local transports, hotel accommodation, meals..., will be borne by **Exporter name/Importer name**...

Yours sincerely,

(Sign of authority)

Name

Position

## Invitation Letter from Exporter (English Version)

Date.....  
Mr....., Director-General  
Department of Livestock Development  
Ministry of Agriculture and Cooperatives  
69/1 Phayathai Road, Ratchatewi  
Bangkok 10400

Subject: ...Invitation letter with the request for inspection at ....Name of establishment.....

Dear Director-General,

We, ...Name of Exporter... would like to invite your representatives to visit our Factory in ....Address....  
in ...Country.... for inspection our productions as follows;

1. Establishment Name.....Address.....

-Types of products..... Trading name.....

-Types of products..... Trading name.....

”

2. Establishment Name.....Address.....

-Types of products..... Trading name.....

-Types of products..... Trading name.....

”

by we would like to authorize .....Name of Importer.....as our attorney to collaborate and manage any  
requirement process with Department of Livestock Development.

We kindly request you to grant your representatives to participate in this trip. The expense for flights,  
accommodations and other expenses during the stay in ....Country..... ,will be borne by our company.

Yours sincerely,

(Sign of authority)

Name

Position

## หนังสือเชิญตรวจโรงงานจากบริษัทผู้นำเข้า

วันที่.....

เรื่อง ขอเชิญตรวจรับรองโรงงานผลิตสินค้า..ชนิดผลิตภัณฑ์และชื่อสินค้า... ณ ประเทศ .....

เรียน อธิบดีกรมปศุสัตว์

ด้วย บริษัท .....ผู้นำเข้า.....ที่อยู่.....

มีความประสงค์ขอเชิญเจ้าหน้าที่กรมปศุสัตว์เดินทางไปตรวจโรงงานผลิตอาหารสัตว์ ณ ประเทศ .....

เพื่อนำเข้าอาหารสัตว์ ในระหว่างวันที่.....รายละเอียดดังนี้

1. ชื่อโรงงาน.....ที่อยู่.....

-ชนิดผลิตภัณฑ์.....ชื่อสินค้า.....

-ชนิดผลิตภัณฑ์.....ชื่อสินค้า.....

”

2. ชื่อโรงงาน.....ที่อยู่.....

-ชนิดผลิตภัณฑ์.....ชื่อสินค้า.....

-ชนิดผลิตภัณฑ์.....ชื่อสินค้า.....

”

โดยทางบริษัท.....ผู้นำเข้า..หรือ..ผู้นำเข้าร่วมกับผู้ส่งออก..... ยินดีที่จะเป็นผู้รับผิดชอบ

ค่าใช้จ่ายในการเดินทาง รวมทั้งค่าที่พัก และค่าอาหาร สำหรับเจ้าหน้าที่กรมปศุสัตว์ในการเดินทางครั้งนี้

จึงเรียนมาเพื่อโปรดพิจารณา

ขอแสดงความนับถือ

..ลายเซ็น..

ลงชื่อ

ตำแหน่ง

### หมายเหตุ

1. ในการใส่ชื่อบริษัทผู้นำเข้า/บริษัท ณ ประเทศผู้ผลิตต้นทาง เป็นผู้รับผิดชอบค่าใช้จ่ายในการเดินทางให้ใส่ให้ตรงกับผู้รับผิดชอบค่าใช้จ่ายในการเดินทางในหนังสือเชิญตรวจโรงงานจากหน่วยงานรัฐบาลหรือสถานทูต
2. กรณีผู้นำเข้ารับผิดชอบค่าใช้จ่ายร่วมกับผู้ส่งออก ให้แนบหนังสือยินยอมการรับผิดชอบค่าใช้จ่ายด้วย
3. หนังสือเชิญตรวจโรงงานจากบริษัทให้พิมพ์ลงในกระดาษที่มีหัวกระดาษเป็นชื่อและแบนเนอร์ของบริษัท

## PRODUCT INFORMATION

TRADING NAME																												
DESCRIPTION OF THE TYPE AND CHARACTERISTICS OF THE PRODUCTS																												
APPLICATION IN FEED FOR WHAT TYPE OF ANIMAL																												
INFORMATION OF RAW MATERIAL COMPOSITION																												
PACKAGING																												
CHEMICAL CHARACTERISTIC RELATED TO THE QUALITY OR STANDARD OF FEED INGREDIENTS BY PERCENTAGE OF WEIGHT INCLUDING TYPE AND QUALITY IF ANTIOXIDANT AND FEED ADDITIVE, MICROBIOLOGICAL CHARACTERISTIC	<table border="1" style="width: 100%; border-collapse: collapse;"> <thead> <tr> <th style="width: 50%;">CONTENTS</th> <th style="width: 50%;">TYPICAL VALUE</th> </tr> </thead> <tbody> <tr><td style="text-align: center;">Protein</td><td></td></tr> <tr><td style="text-align: center;">Fat</td><td></td></tr> <tr><td style="text-align: center;">Ash</td><td></td></tr> <tr><td style="text-align: center;">Fiber</td><td></td></tr> <tr><td style="text-align: center;">Moisture</td><td></td></tr> <tr><td style="text-align: center;">Calcium</td><td></td></tr> <tr><td style="text-align: center;">Pepsin digestibility</td><td></td></tr> <tr><td style="text-align: center;">Phosphorus</td><td></td></tr> <tr><td style="text-align: center;">Antioxidant</td><td></td></tr> <tr><td style="text-align: center;">Salmonella</td><td></td></tr> <tr><td style="text-align: center;">Total plate count</td><td></td></tr> <tr><td style="text-align: center;">Enterbacteriaceae (if applicable)</td><td></td></tr> </tbody> </table>	CONTENTS	TYPICAL VALUE	Protein		Fat		Ash		Fiber		Moisture		Calcium		Pepsin digestibility		Phosphorus		Antioxidant		Salmonella		Total plate count		Enterbacteriaceae (if applicable)		
CONTENTS	TYPICAL VALUE																											
Protein																												
Fat																												
Ash																												
Fiber																												
Moisture																												
Calcium																												
Pepsin digestibility																												
Phosphorus																												
Antioxidant																												
Salmonella																												
Total plate count																												
Enterbacteriaceae (if applicable)																												
SHELF LIFE																												
NAME AND ADDRESS OF PRODUCTION SITE																												

## PROCESS FLOWCHART

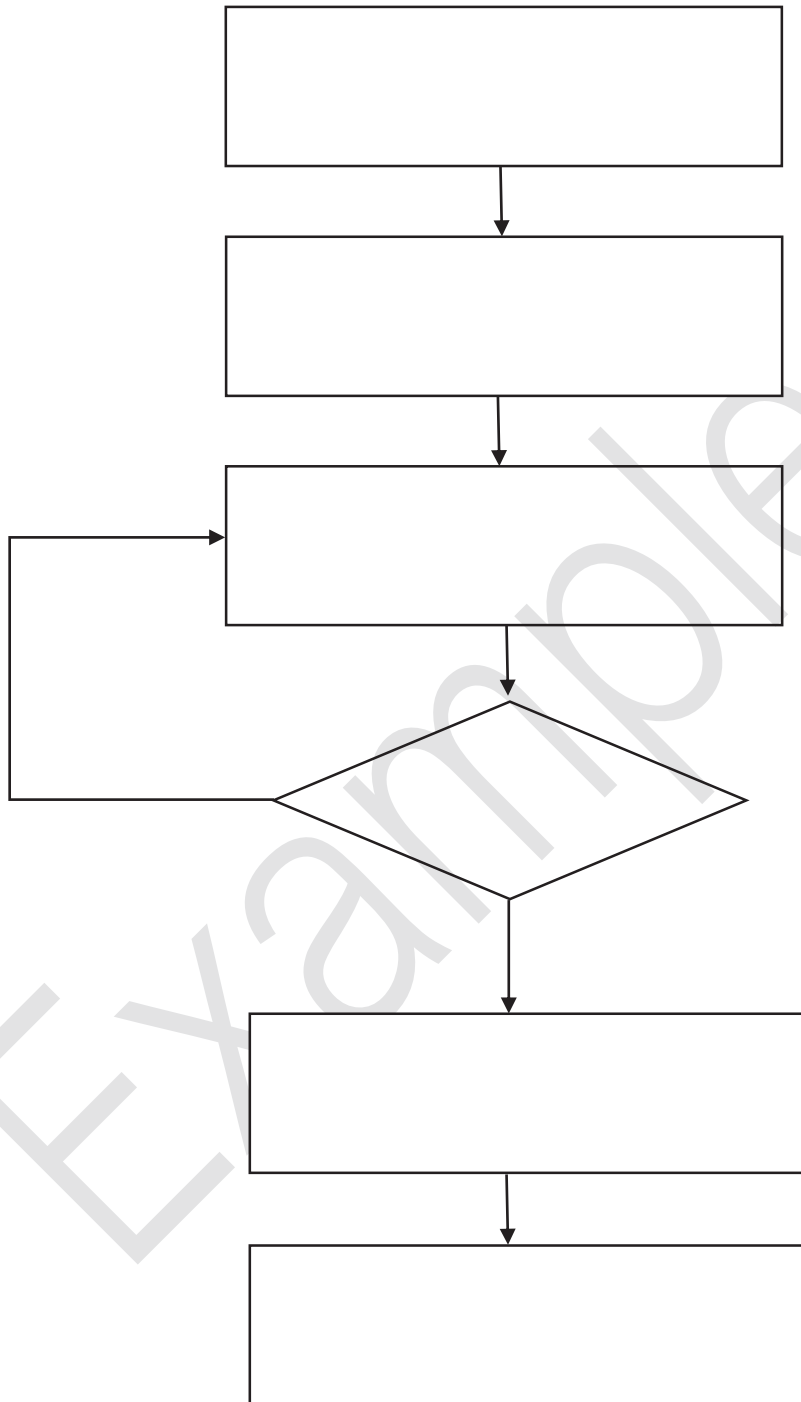

- Note:
- Please specify the steps that fill the antioxidant or feed additive.
  - Please specify temperature, time, pressure and method in processing process.
  - Please identified the critical control points (CCP).

## CERTIFICATE OF FORMULA

Date:..... (Release date).....

Product name :.....( Trading name and type of animal feed).....

Composition:.....Components of the animal feed... (by percentage of each component, antioxidant and feed additive).....

(Sign of responsible person)

Name

Position

# CERTIFICATE OF ANALYSIS

Date:..... (Analytical date).....

Name and Address of **manufacturer**:.....

Name and Address of **consignor**:.....

Name and Address of **consignee**:.....

Name and Address of the **laboratory**:.....

**Product name** :.....( Trading name and type of animal feed).....

## Chemical Analysis

Lists of Analysis	Specification	Maximum	Minimum	Result	Method of analysis
Protein					
Fat/Lipid					
Fiber					
Moisture					
Ash					
Pepsin Digestibility					

## Microbiological Analysis

Lists of Analysis	Specification	Result	Method of analysis
<i>Salmonella</i> spp.			
Total plate count			
Enterobacteriaceae (if applicable)			
Etc...			

(Sign of responsible person in this laboratory)

Name

Position

แบบคำขอการตรวจรับรองแหล่งผลิตอาหารสัตว์ควบคุมเฉพาะ  
 ในกรณีขอขึ้นทะเบียนอาหารสัตว์ควบคุมเฉพาะใหม่

เลขที่รับ.....  
 วันที่.....  
 ผู้รับ.....

ชื่อปศุสัตว์นำเข้า.....  
 ที่อยู่ปศุสัตว์นำเข้า.....

ลำดับ	ประเทศต้นทาง	ชื่อโรงงานผู้ผลิต	ที่อยู่โรงงาน	ชนิดผลิตภัณฑ์	ช่วงเวลาที่เสนอให้ไปตรวจ

เอกสารที่ต้องแนบ

1. Product information
2. Process flow chart
3. Certificate of Formula
4. Certificate of Analysis
5. หนังสือเชิญตรวจโรงงานจากบริษัทนำเข้าหรือบริษัทผู้ผลิตประเทศต้นทาง (ภาษาไทย/ภาษาอังกฤษ)
6. หนังสือเชิญตรวจโรงงานจากหน่วยงานรัฐบาลที่รับผิดชอบทางประเทศต้นทางหรือสถานทูตของประเทศนั้น (ภาษาอังกฤษ)
7. เอกสารอื่นๆ โปรดระบุ .....

กองควบคุมอาหารและยาสัตว์  
 ฝ่ายความร่วมมือและการค้าระหว่างประเทศ  
 เบอร์โทร 02-1590406 ต่อ 101  
 อีเมลล์ afvc\_inter@dld.go.th

ชื่อ-สกุลผู้แจ้ง.....  
 เบอร์โทร.....  
 อีเมลล์.....  
 วันที่แจ้ง.....

แบบแจ้งแหล่งผลิตอาหารสัตว์ควบคุมเฉพาะ  
ในกรณีที่อาหารสัตว์ได้รับการขึ้นทะเบียนแล้ว

เลขที่รับ.....
วันที่.....
ผู้รับ.....

ชื่อบริษัทนำเข้า.....  
ที่อยู่บริษัทนำเข้า.....

ลำดับ	ประเภทผู้ผลิต	ชื่อโรงงานผู้ผลิต	ที่อยู่โรงงานผู้ผลิต	ชนิดอาหารสัตว์ควบคุมเฉพาะ	เลขทะเบียนอาหารสัตว์	ได้รับการรับรอง		ไม่เคยได้รับการรับรอง
						แหล่งผลิต	( / ) วัน/เดือน/ปี	

เอกสารที่ต้องแนบ

1. สำเนาใบสำคัญการขึ้นทะเบียนอาหารสัตว์ควบคุมเฉพาะ
2. สำเนาหนังสือรับรองการตรวจโรงงานแหล่งผลิต (ถ้ามี)

ชื่อ-สกุลผู้แจ้ง.....
เบอร์โทร.....
อีเมลล์.....
วันที่แจ้ง.....

กองควบคุมอาหารและยาสัตว์  
ฝ่ายทะเบียนและใบอนุญาตอาหารสัตว์  
เบอร์โทร 02-1590406 ต่อ 102  
อีเมลล์ afvc@dld.go.th

แบบคำขอการตรวจรับรองแหล่งผลิตอาหารสัตว์ที่มาจากจากสัตว์ปีกหรือมีส่วนผสมที่มาจากสัตว์ปีก  
หรือผลิตภัณฑ์ที่มาจากสัตว์ปีกที่มีความเสี่ยงต่อโรคใช้หวัดนก

ชื่อบริษัทนำเข้า.....

ที่อยู่บริษัทนำเข้า.....

เลขที่รับ.....  
วันที่.....  
ผู้รับ.....

ลำดับ	ประเทศ ต้นทาง	ชื่อโรงงาน ผู้ผลิต	ที่อยู่โรงงาน	ชนิดอาหารสัตว์/ ผลิตภัณฑ์	ช่วงเวลาที่เสนอให้ไป ตรวจ

หมายเหตุ: อาหารสัตว์ / ผลิตภัณฑ์ที่ต้องแจ้งตามแบบฟอร์มนี้ ได้แก่ เลือดสัตว์ปีกบ่น ( Blood Meal) พลาสมาผง ( Plasma Powder) ไข่ผง (Egg Powder) ไขมันจากสัตว์ปีก (Poultry Fats/Oil) สารปรุงแต่งกลิ่นรสที่ได้มาจากสัตว์ปีก (Palatability Enhancers/Flavoring Agent Innards)

เอกสารที่ต้องแนบ

1. Product information
2. Process flow chart
3. Certificate of Formula
4. Certificate of Analysis
5. หนังสือเชิญตรวจโรงงานจากบริษัทนำเข้าหรือบริษัทผู้ผลิตประเทศต้นทาง (ภาษาไทย/ภาษาอังกฤษ)
6. หนังสือเชิญตรวจโรงงานจากหน่วยงานรัฐบาลที่รับผิดชอบจากประเทศต้นทางหรือสถานทูตของประเทศนั้น (ภาษาอังกฤษ)
7. เอกสารอื่นๆ โปรดระบุ .....

ชื่อ-สกุลผู้แจ้ง.....  
เบอร์โทร.....  
อีเมลล์.....  
วันที่แจ้ง.....

กองควบคุมอาหารและยาสัตว์  
ฝ่ายความร่วมมือและการค้าระหว่างประเทศ  
เบอร์โทร 02-1590406 ต่อ 101  
อีเมลล์ afvc\_inter@dld.go.th

เลขที่รับ.....  
วันที่.....  
ผู้รับ.....

แบบแจ้งประวัติการนำเข้าและการรับรองแหล่งผลิตอาหารสัตว์ที่มาจากสัตว์ปีก  
หรือมีส่วนผสมที่มาจากสัตว์ปีก หรือผลิตภัณฑ์ที่มาจากสัตว์ปีกที่มีความเสี่ยงต่อโรคใช้หัวตุนก

ชื่อบริษัทนำเข้า.....

ที่อยู่บริษัทนำเข้า.....

ลำดับ	ประเทศต้นทาง	ชื่อโรงงานผู้ผลิต	ชนิดอาหารสัตว์/ผลิตภัณฑ์	วัน/เดือน/ปี ที่นำเข้า		เคยได้รับการตรวจรับรองแหล่งผลิต ( / ) เมื่อวันที่ (ถ้าทราบ)	ไม่เคยได้รับการตรวจรับรองแหล่งผลิต ( / )
				นำเข้าครั้งแรก	นำเข้าครั้งล่าสุด		

หมายเหตุ: อาหารสัตว์ / ผลิตภัณฑ์ที่ต้องแจ้งตามแบบฟอร์มนี้ ได้แก่ เลือดสัตว์ปีกปน (Blood Meal) พลาสมาผง (Plasma Powder) ไข่ผง (Egg Powder) ไขมันจากสัตว์ปีก (Poultry Fats/Oil) สารปรุงแต่งกลิ่นรสที่ได้มาจากสัตว์ปีก (Palatability Enhancers/Flavoring Agent Innards)

เอกสารที่ต้องแนบ

1. สำเนาหนังสือแจ้งอนุมัติให้นำเข้าครั้งแรกล่าสุด
2. สำเนาหนังสือแจ้งอนุมัติให้นำเข้าครั้งแรก (ถ้ามี)
3. สำเนาหนังสือรับรองการตรวจโรงงานแหล่งผลิต ( ถ้ามี)

กองควบคุมอาหารและยาสัตว์  
ฝ่ายความร่วมมือและการค้าระหว่างประเทศ  
เบอร์โทร 02-1590406 ต่อ 101  
อีเมลล์ afvc\_inter@dld.go.th

ชื่อ-สกุลผู้แจ้ง.....  
เบอร์โทร.....  
อีเมลล์.....  
วันที่แจ้ง.....

**แบบคำขอการรับรองแหล่งผลิตอาหารสัตว์ที่มาจากโค  
หรือมีส่วนผสมที่มาจากโค หรือผลิตภัณฑ์ที่มาจากโคที่มีความเสี่ยงต่อโรควัวบ้า  
ในกรณีที่ยังไม่เคยมีการนำเข้ามาก่อน**

ชื่อบริษัทนำเข้า.....

ที่อยู่บริษัทนำเข้า.....

เลขที่รับ.....  
วันที่.....  
ผู้รับ.....

ลำดับ	ประเทศต้นทาง	ชื่อโรงงานผู้ผลิต	ที่อยู่โรงงาน	ชนิดอาหารสัตว์/ ผลิตภัณฑ์	ช่วงเวลาที่เสนอให้ไปตรวจ

**หมายเหตุ:** อาหารสัตว์/ผลิตภัณฑ์ที่ต้องแจ้งตามแบบฟอร์มนี้ได้แก่ (จ) กระดูกป่น (Bone Meal) (ข) กากไขมัน (Tallow), (ค) ไขมันสกัด (Tallow derivatives), (ง) เลลาตินและคอเลลาเจนที่ได้จากกระดูก (Gelatine And Collagen From Bones), (ฉ) เลือดป่น (Blood Meal), (ช) ผลิตภัณฑ์ที่ได้จากเลือด (Blood By-Products Meal), (ฐ) ผลิตภัณฑ์ที่มีส่วนผสมมาจากเนื้อป่น (Meat Meal), เนื้อป่นสกัดไขมัน (Degreasing Meat Meal), เนื้อและกระดูกป่น (Meat And Bone Meal, MBM) จากโดยกัวนผลิตภัณฑ์นำเข้าจากประเทศที่อยู่ในกลุ่มประเทศที่ 1 (กลุ่มประเทศที่มีความเสี่ยงต่อโรควัวบ้า) น้อยมาก (Negligible Risk) และไม่มีประวัติการเกิดโรควัวบ้ามาก่อน

**เอกสารที่ต้องแนบ**

1. Product Information
2. Process flow chart
3. Certificate of Formula
4. Certificate of Analysis
5. หนังสือเชิญตรวจโรงงานจากบริษัทผู้นำเข้าหรือบริษัทผู้ผลิตประเทศต้นทาง (ภาษาไทย/ภาษาอังกฤษ)
6. หนังสือเชิญตรวจโรงงานจากหน่วยงานรัฐบาลที่รับผิดชอบจากประเทศต้นทางหรือสถานทูตของประเทศนั้น (ภาษาอังกฤษ)
7. เอกสารอื่นๆ ไปตรวจ.....

กองควบคุมอาหารและยาสัตว์  
ฝ่ายความร่วมมือและการค้าระหว่างประเทศ  
เบอร์โทร 02-159-0406 ต่อ 101  
อีเมลล์ afvc\_inter@dld.go.th

ชื่อ-สกุลผู้แจ้ง.....  
เบอร์โทร.....  
อีเมลล์.....  
วันที่แจ้ง.....

แบบแจ้งประวัติการนำเข้าและขอตรวจรับรองแหล่งผลิตอาหารสัตว์ที่มาจากโค  
หรือมีส่วนผสมที่มาจากโค หรือผลิตภัณฑ์ที่มาจากโคที่มีความเสี่ยงต่อโรคควัวบ้า  
ในกรณีที่เคยมีประวัติการนำเข้ามาก่อน

ชื่อบริษัทนำเข้า.....  
ที่อยู่บริษัทนำเข้า.....

เลขที่รับ.....
วันที่.....
ผู้รับ.....

ลำดับ	ประเทศต้นทาง	ชื่อโรงงานผู้ผลิต	ที่อยู่โรงงาน	ชนิดอาหารสัตว์/ ผลิตภัณฑ์	วัน/เดือน/ปี ที่นำเข้า		ประวัติการตรวจ		ช่วงเวลาที่เสนอให้ไปตรวจ
					นำเข้า ครั้งแรก	นำเข้าครั้ง ล่าสุด	เคยตรวจ ระบุวันที่	ไม่เคย	

หมายเหตุ: อาหารสัตว์/ผลิตภัณฑ์ที่ต้องแจ้งตามแบบฟอร์มนี้ ได้แก่ (ง) กระดูกป่น (Bone Meal) (จ) กากไขมัน (Greaves), (ฉ) ไขมันสกัด (Tallow), (ช) อนุพันธ์ของไขมันสกัด (Tallow derivatives), (ซ) เจลาตินและคอลลาเจนที่ได้จากการกระดูก (Gelatine And Collagen From Bones), (ญ) เลือดป่น (Blood Meal), (ฎ) ผลิตภัณฑ์จากเลือด (Blood By-Products Meal), (ฏ) พลาสมาผง (Plasma Powder), (ฐ) ผลิตภัณฑ์มีส่วนผสมมาจากเนื้อป่น (Meat Meal), เนื้อป่นสกัดไขมัน (Degreasing Meat Meal), เนื้อและกระดูกป่น (Meat And Bone Meal, MBM) และกระดูกป่นที่นำเข้าจากประเทศที่อยู่ในกลุ่มประเทศที่มีความเสี่ยงต่อโรคควัวบ้าอย่างมาก (Negligible Risk) และไม่มีประวัติการเกิดโรคควัวบ้ามาก่อน

## เอกสารที่ต้องแนบ

1. สำเนาหนังสือแจ้งอนุมัติให้นำเข้าครั้งแรกที่สุด
2. สำเนาหนังสือแจ้งอนุมัติให้นำเข้าครั้งแรก (ถ้ามี)
3. สำเนาหนังสือรับรองการตรวจโรงงานแหล่งผลิต (ถ้ามี)
4. Product Information
5. Process flow chart
6. Certificate of Formula (COF)
7. Certificate of Analysis (COA)
8. หนังสือเชิญตรวจโรงงานจากบริษัทผู้นำเข้าหรือบริษัทผู้ผลิตประเทศต้นทาง (ภาษาไทย/ภาษาอังกฤษ)
9. หนังสือเชิญตรวจโรงงานจากหน่วยงานรัฐบาลที่รับผิดชอบจากประเทศต้นทางหรือสถานทูตของประเทศนั้น (ภาษาอังกฤษ)

กองควบคุมอาหารและยาสัตว์  
ฝ่ายความร่วมมือและการค้าระหว่างประเทศ  
เบอร์โทร 02-159-0406 ต่อ 101  
อีเมลล์ afvc\_inter@dld.go.th

ชื่อ-สกุลผู้แจ้ง.....
เบอร์โทร.....
อีเมลล์.....
วันที่แจ้ง.....

9. คำขออนุญาตนำเข้าอาหารสัตว์ควบคุมเฉพาะ

แบบ น.ส. ๑

เลขที่รับ.....
วันที่.....
ลงชื่อ.....ผู้รับคำขอ

คำขออนุญาตนำเข้าอาหารสัตว์ควบคุมเฉพาะ

เขียนที่.....  
วันที่.....เดือน.....พ.ศ. ....

๑.ข้าพเจ้า

๑.๑ เป็นบุคคลธรรมดา ชื่อ.....อายุ.....ปี  
สัญชาติ.....บัตรประจำตัวประชาชนหรือ บัตรอื่น (ระบุ).....เลขที่.....  
ออกให้ ณ อำเภอ/เขต.....จังหวัด.....อยู่บ้านเลขที่.....  
ตรอก/ซอย.....ถนน.....หมู่ที่.....ตำบล/แขวง.....  
อำเภอ/เขต.....จังหวัด.....รหัสไปรษณีย์.....  
โทรศัพท์.....

๑.๒ เป็นนิติบุคคลชื่อ.....  
ประเภท.....จดทะเบียนเมื่อ.....เลขทะเบียน.....  
มีสำนักงานตั้งอยู่เลขที่.....ตรอก/ซอย.....ถนน.....หมู่ที่.....  
ตำบล/แขวง.....อำเภอ/เขต.....จังหวัด.....  
รหัสไปรษณีย์.....โทรศัพท์.....โดย.....  
ผู้มีอำนาจลงชื่อแทนนิติบุคคลผู้ขออนุญาต อายุ.....ปี สัญชาติ.....บัตรประจำตัวประชาชน  
หรือบัตรอื่น (ระบุ).....เลขที่.....ออกให้ ณ อำเภอ/เขต.....  
จังหวัด.....อยู่บ้านเลขที่.....ตรอก/ซอย.....ถนน.....  
หมู่ที่.....ตำบล/แขวง.....อำเภอ/เขต.....  
จังหวัด.....รหัสไปรษณีย์.....โทรศัพท์.....

โดยมีผู้ดำเนินการ ชื่อ.....อายุ.....ปี สัญชาติ.....  
บัตรประจำตัวประชาชนหรือบัตรอื่น (ระบุ).....เลขที่.....  
ออกให้ ณ อำเภอ/เขต.....จังหวัด.....อยู่บ้านเลขที่.....  
ตรอก/ซอย.....ถนน.....หมู่ที่.....ตำบล/แขวง.....  
อำเภอ/เขต.....จังหวัด.....รหัสไปรษณีย์.....  
โทรศัพท์.....

## ๒. มีความประสงค์จะขอรับใบอนุญาตนำเข้าอาหารสัตว์ควบคุมเฉพาะ

โดยมีสถานที่นำเข้าอาหารสัตว์ควบคุมเฉพาะ ชื่อ.....  
 อยู่เลขที่.....ตรอก/ซอย.....ถนน.....หมู่ที่.....  
 ตำบล/แขวง.....อำเภอ/เขต.....จังหวัด.....  
 รหัสไปรษณีย์.....โทรศัพท์.....

และมีสถานที่เก็บอาหารสัตว์ควบคุมเฉพาะ ชื่อ.....  
 อยู่เลขที่.....ตรอก/ซอย.....ถนน.....หมู่ที่.....  
 ตำบล/แขวง.....อำเภอ/เขต.....จังหวัด.....  
 รหัสไปรษณีย์.....โทรศัพท์.....

หมายเหตุ กรณีสถานที่เก็บอาหารสัตว์ควบคุมเฉพาะ หากมีมากกว่า ๑ แห่งให้ระบุให้ครบถ้วน

๓. พร้อมกับคำขอนี้ ข้าพเจ้าได้แนบเอกสารหลักฐานต่าง ๆ มาด้วยแล้ว คือ

- ๓.๑ ใบทะเบียนพาณิชย์ (กรณีบุคคลธรรมดาเป็นผู้ขออนุญาต)  
 ๓.๒ หนังสือแสดงว่าเป็นผู้ดำเนินการของนิติบุคคล (กรณีนิติบุคคลเป็นผู้ขออนุญาต)  
 ๓.๓ เอกสารสิทธิเกี่ยวกับสถานที่นำเข้าหรือสถานที่เก็บอาหารสัตว์ควบคุมเฉพาะ เช่น สำเนา

สัญญาเช่า หรือหนังสือยินยอมให้ใช้สถานที่ เป็นต้น (กรณีสถานที่นำเข้าหรือสถานที่เก็บอาหารสัตว์ควบคุมเฉพาะ  
 ไม่ใช่สถานที่เดียวกันกับที่ตั้งนิติบุคคลหรือที่ตั้งตามใบทะเบียนพาณิชย์)

- ๓.๔ แผนที่แสดงสถานที่นำเข้าและสถานที่เก็บอาหารสัตว์ควบคุมเฉพาะ  
 ๓.๕ หนังสือมอบอำนาจพร้อมหลักฐานการมอบอำนาจ (กรณีไม่ได้มาติดต่อด้วยตัวเอง)

ข้าพเจ้าขอรับรองว่าไม่มีลักษณะต้องห้ามตามมาตรา ๒๐ ตามพระราชบัญญัติควบคุม  
 คุณภาพอาหารสัตว์ พ.ศ. ๒๕๕๘ และจะปฏิบัติตามกฎหมายอื่นที่เกี่ยวข้องกับการนำเข้าอาหารสัตว์ควบคุมเฉพาะ

(ลายมือชื่อ).....ผู้ขออนุญาต  
 (.....)

ใส่เครื่องหมาย  ในช่อง  หน้าข้อความที่ต้องการ

**หมายเหตุ** (๑) กรณีบุคคลธรรมดา มาติดต่อด้วยตนเอง ต้องนำบัตรประจำตัวประชาชนมาแสดงต่อพนักงาน  
 เจ้าหน้าที่

(๒) กรณีนิติบุคคลเป็นผู้ขออนุญาต ต้องมีหนังสือรับรองการจดทะเบียนเป็นนิติบุคคล ตามกฎหมาย  
 ที่กำหนด พร้อมระบุวัตถุประสงค์ของนิติบุคคลที่เกี่ยวกับการนำเข้าอาหารสัตว์

(๓) กรณีผู้ขออนุญาตเป็นคนต่างด้าว ต้องมีใบอนุญาตประกอบธุรกิจสำหรับคนต่างด้าว

(๔) กรณีผู้ดำเนินการเป็นคนต่างด้าว ต้องมีใบอนุญาตทำงานในประเทศไทย

**ความเห็นเจ้าหน้าที่**

.....  
.....

(ลายมือชื่อ).....

ตำแหน่ง.....

**คำสั่ง**

.....  
.....

(ลายมือชื่อ).....

ตำแหน่ง.....

**หมายเหตุของเจ้าหน้าที่**

ผู้ยื่นคำขอได้ชำระเงินค่าธรรมเนียมแล้วตามใบเสร็จรับเงิน เล่มที่.....เลขที่.....  
ลงวันที่.....เดือน.....พ.ศ. ....และตามคำร้องขอชำระเงินค่าธรรมเนียม  
ใบอนุญาตเลขที่.....ลงวันที่.....เดือน.....พ.ศ. ....  
ออกใบอนุญาตนำเข้าอาหารสัตว์ควบคุมเฉพาะให้แล้ว เล่มที่.....ฉบับที่.....  
ลงวันที่.....เดือน.....พ.ศ. ....

(ลายมือชื่อ).....

ตำแหน่ง.....

10. คำขอต่ออายุใบอนุญาตนำเข้าอาหารสัตว์ควบคุมเฉพาะ

แบบ น.ส. ๒

เลขที่รับ.....
วันที่.....
ลงชื่อ.....ผู้รับคำขอ

คำขอต่ออายุใบอนุญาตนำเข้าอาหารสัตว์ควบคุมเฉพาะ

เขียนที่.....

วันที่.....เดือน.....พ.ศ. ....

๑.ข้าพเจ้า

๑.๑ เป็นบุคคลธรรมดา ชื่อ.....อายุ.....ปี  
สัญชาติ.....บัตรประจำตัวประชาชนหรือ บัตรอื่น (ระบุ).....เลขที่.....  
ออกให้ ณ อำเภอ/เขต.....จังหวัด.....อยู่บ้านเลขที่.....  
ตรอก/ซอย.....ถนน.....หมู่ที่.....ตำบล/แขวง.....  
อำเภอ/เขต.....จังหวัด.....รหัสไปรษณีย์.....  
โทรศัพท์.....

๑.๒ เป็นนิติบุคคลชื่อ.....  
ประเภท.....จดทะเบียนเมื่อ.....เลขทะเบียน.....  
มีสำนักงานตั้งอยู่เลขที่.....ตรอก/ซอย.....ถนน.....หมู่ที่.....  
ตำบล/แขวง.....อำเภอ/เขต.....จังหวัด.....  
รหัสไปรษณีย์.....โทรศัพท์.....โดย.....  
ผู้มีอำนาจลงชื่อแทนนิติบุคคลผู้ขออนุญาต อายุ.....ปี สัญชาติ.....บัตรประจำตัวประชาชน  
หรือบัตรอื่น (ระบุ).....เลขที่.....ออกให้ ณ อำเภอ/เขต.....  
จังหวัด.....อยู่บ้านเลขที่.....ตรอก/ซอย.....ถนน.....  
หมู่ที่.....ตำบล/แขวง.....อำเภอ/เขต.....  
จังหวัด.....รหัสไปรษณีย์.....โทรศัพท์.....

โดยมีผู้ดำเนินการ ชื่อ.....อายุ.....ปี สัญชาติ.....  
บัตรประจำตัวประชาชนหรือบัตรอื่น (ระบุ).....เลขที่.....  
ออกให้ ณ อำเภอ/เขต.....จังหวัด.....อยู่บ้านเลขที่.....  
ตรอก/ซอย.....ถนน.....หมู่ที่.....ตำบล/แขวง.....  
อำเภอ/เขต.....จังหวัด.....รหัสไปรษณีย์.....  
โทรศัพท์.....

ได้รับใบอนุญาตนำเข้าอาหารสัตว์ควบคุมเฉพาะ เล่มที่.....ฉบับที่.....  
ออกให้ ณ วันที่.....เดือน.....พ.ศ. ....และใบอนุญาตจะสิ้นอายุ วันที่.....  
เดือน.....พ.ศ. ....มีสถานที่นำเข้าอาหารสัตว์ควบคุมเฉพาะ ชื่อ.....  
อยู่เลขที่.....ตรอก/ซอย.....ถนน.....หมู่ที่.....  
ตำบล/แขวง.....อำเภอ/เขต.....จังหวัด.....  
รหัสไปรษณีย์.....โทรศัพท์.....

และมีสถานที่เก็บอาหารสัตว์ควบคุมเฉพาะ ชื่อ.....อยู่เลขที่.....  
ตรอก/ซอย.....ถนน.....หมู่ที่.....ตำบล/แขวง.....  
อำเภอ/เขต.....จังหวัด.....รหัสไปรษณีย์.....  
โทรศัพท์.....

หมายเหตุ กรณีสถานที่เก็บอาหารสัตว์ควบคุมเฉพาะ หากมีมากกว่า ๑ แห่งให้ระบุให้ครบถ้วน

๒. มีความประสงค์จะขอต่ออายุใบอนุญาตนำเข้าอาหารสัตว์ควบคุมเฉพาะดังกล่าวเพื่อใช้ต่อไป

๓. พร้อมกับคำขอนี้ ข้าพเจ้าได้แนบเอกสารหลักฐานต่าง ๆ มาด้วยแล้ว คือ

- ๓.๑ ใบอนุญาตนำเข้าอาหารสัตว์ควบคุมเฉพาะหรือใบแทน  
 ๓.๒ หนังสือแสดงว่าเป็นผู้ดำเนินการของนิติบุคคล (กรณีนิติบุคคลเป็นผู้ขออนุญาต)  
 ๓.๓ เอกสารสิทธิเกี่ยวกับสถานที่นำเข้าหรือสถานที่เก็บอาหารสัตว์ควบคุมเฉพาะ เช่น สำเนา

สัญญาเช่า หรือหนังสือยินยอมให้ใช้สถานที่ เป็นต้น (กรณีสถานที่นำเข้าหรือสถานที่เก็บอาหารสัตว์ควบคุมเฉพาะ  
ไม่ใช่สถานที่เดียวกันกับที่ตั้งนิติบุคคลหรือที่ตั้งตามใบทะเบียนพาณิชย์)

- ๓.๔ หนังสือมอบอำนาจพร้อมหลักฐานการมอบอำนาจ (กรณีไม่ได้มาติดต่อด้วยตัวเอง)

ข้าพเจ้าขอรับรองว่าไม่มีลักษณะต้องห้ามตามมาตรา ๒๐ ตามพระราชบัญญัติควบคุมคุณภาพอาหาร  
สัตว์ พ.ศ. ๒๕๕๘ และจะปฏิบัติตามกฎหมายอื่นที่เกี่ยวข้องกับการนำเข้าอาหารสัตว์ควบคุมเฉพาะ

(ลายมือชื่อ).....ผู้ขออนุญาต  
(.....)

ใส่เครื่องหมาย ✓ ในช่อง  หน้าข้อความที่ต้องการ

**หมายเหตุ** (๑) กรณีบุคคลธรรมดา มาติดต่อด้วยตนเอง ต้องนำบัตรประจำตัวประชาชนมาแสดงต่อพนักงาน  
เจ้าหน้าที่

(๒) กรณีนิติบุคคลเป็นผู้ขออนุญาต ต้องมีหนังสือรับรองการจดทะเบียนเป็นนิติบุคคล ตามกฎหมาย  
ที่กำหนด พร้อมระบุวัตถุประสงค์ของนิติบุคคลที่เกี่ยวข้องกับการนำเข้าอาหารสัตว์

(๓) กรณีผู้ขออนุญาตเป็นคนต่างด้าว ต้องมีใบอนุญาตประกอบธุรกิจสำหรับคนต่างด้าว

(๔) กรณีผู้ดำเนินการเป็นคนต่างด้าว ต้องมีใบอนุญาตทำงานในประเทศไทย

**ความเห็นเจ้าหน้าที่**

.....  
.....

(ลายมือชื่อ).....

ตำแหน่ง.....

**คำสั่ง**

.....  
.....

(ลายมือชื่อ).....

ตำแหน่ง.....

**หมายเหตุของเจ้าหน้าที่**

ผู้ยื่นคำขอได้ชำระเงินค่าธรรมเนียมแล้วตามใบเสร็จรับเงิน เล่มที่.....เลขที่.....  
ลงวันที่.....เดือน.....พ.ศ. ....และตามคำร้องขอชำระเงินค่าธรรมเนียม  
ใบอนุญาตเลขที่.....ลงวันที่.....เดือน.....พ.ศ. ....  
ต่ออายุใบอนุญาตนำเข้าอาหารสัตว์ควบคุมเฉพาะให้แล้ว เล่มที่.....ฉบับที่.....  
ลงวันที่.....เดือน.....พ.ศ. ....

(ลายมือชื่อ).....

ตำแหน่ง.....

11. คำขอใบแทนใบอนุญาตนำเข้าอาหารสัตว์ควบคุมเฉพาะ

แบบ น.ส. ๓

เลขที่รับ.....  
วันที่.....  
ลงชื่อ.....ผู้รับคำขอ

คำขอใบแทนใบอนุญาตนำเข้าอาหารสัตว์ควบคุมเฉพาะ

เขียนที่.....  
วันที่.....เดือน.....พ.ศ. ....

๑.ข้าพเจ้า

๑.๑ เป็นบุคคลธรรมดา ชื่อ.....อายุ.....ปี

สัญชาติ.....บัตรประจำตัวประชาชนหรือ บัตรอื่น (ระบุ).....เลขที่.....  
ออกให้ ณ อำเภอ/เขต.....จังหวัด.....อยู่บ้านเลขที่.....  
ตรอก/ซอย.....ถนน.....หมู่ที่.....ตำบล/แขวง.....  
อำเภอ/เขต.....จังหวัด.....รหัสไปรษณีย์.....  
โทรศัพท์.....

๑.๒ เป็นนิติบุคคลชื่อ.....

ประเภท.....จดทะเบียนเมื่อ.....เลขทะเบียน.....  
มีสำนักงานตั้งอยู่เลขที่.....ตรอก/ซอย.....ถนน.....หมู่ที่.....  
ตำบล/แขวง.....อำเภอ/เขต.....จังหวัด.....  
รหัสไปรษณีย์.....โทรศัพท์.....โดย.....  
ผู้มีอำนาจลงชื่อแทนนิติบุคคลผู้ขออนุญาต อายุ.....ปี สัญชาติ.....บัตรประจำตัวประชาชน  
หรือบัตรอื่น (ระบุ).....เลขที่.....ออกให้ ณ อำเภอ/เขต.....  
จังหวัด.....อยู่บ้านเลขที่.....ตรอก/ซอย.....  
ถนน.....หมู่ที่.....ตำบล/แขวง.....  
อำเภอ/เขต.....จังหวัด.....รหัสไปรษณีย์.....  
โทรศัพท์.....

โดยมีผู้ดำเนินการ ชื่อ.....อายุ.....ปี สัญชาติ.....

บัตรประจำตัวประชาชนหรือบัตรอื่น (ระบุ).....เลขที่.....  
ออกให้ ณ อำเภอ/เขต.....จังหวัด.....อยู่บ้านเลขที่.....  
ตรอก/ซอย.....ถนน.....หมู่ที่.....ตำบล/แขวง.....  
อำเภอ/เขต.....จังหวัด.....รหัสไปรษณีย์.....  
โทรศัพท์.....

ได้รับใบอนุญาตนำเข้าอาหารสัตว์ควบคุมเฉพาะ เล่มที่.....ฉบับที่.....

๒. มีความประสงค์จะขอรับใบแทนใบอนุญาตนำเข้าอาหารสัตว์ควบคุมเฉพาะดังกล่าวเนื่องจาก

ใบอนุญาตนำเข้าอาหารสัตว์ควบคุมเฉพาะ  ชำรุด  สูญหาย

๓. พร้อมกับคำขอนี้ ข้าพเจ้าได้แนบหลักฐานต่าง ๆ มาด้วยแล้ว คือ

- ๓.๑ ใบอนุญาตนำเข้าอาหารสัตว์ควบคุมเฉพาะ (กรณีชำรุด)
- ๓.๒ หลักฐานการรับแจ้งความใบอนุญาตนำเข้าอาหารสัตว์สูญหาย (กรณีสูญหาย)
- ๓.๓ หนังสือมอบอำนาจพร้อมหลักฐานการมอบอำนาจ (กรณีไม่ได้มาติดต่อด้วยตัวเอง)

(ลายมือชื่อ).....ผู้ขออนุญาต  
(.....)

ใส่เครื่องหมาย  ในช่อง  หน้าข้อความที่ต้องการ

**หมายเหตุ** (๑) ในกรณีที่ใบอนุญาตนำเข้าอาหารสัตว์ควบคุมเฉพาะสูญหาย ให้นำใบแจ้งความว่าใบอนุญาตนำเข้าอาหารสัตว์ควบคุมเฉพาะสูญหายของสถานีตำรวจแห่งท้องที่ที่ใบอนุญาตนั้นสูญหายมาด้วย  
(๒) ในกรณีที่ใบอนุญาตนำเข้าอาหารสัตว์ควบคุมเฉพาะถูกทำลายบางส่วนให้แนบใบอนุญาตนำเข้าอาหารสัตว์ควบคุมเฉพาะที่ถูกทำลายนั้นมาด้วย

**ความเห็นเจ้าหน้าที่**

.....  
.....

(ลายมือชื่อ).....

ตำแหน่ง.....

**คำสั่ง**

.....  
.....

(ลายมือชื่อ).....

ตำแหน่ง.....

**หมายเหตุของเจ้าหน้าที่**

ผู้ยื่นคำขอได้ชำระเงินค่าธรรมเนียมแล้วตามใบเสร็จรับเงิน เล่มที่.....เลขที่.....  
ลงวันที่.....เดือน.....พ.ศ. ....และตามคำร้องขอชำระเงินค่าธรรมเนียม  
ใบอนุญาตเลขที่.....ลงวันที่.....เดือน.....พ.ศ. ....  
ออกใบแทนใบอนุญาตนำเข้าอาหารสัตว์ควบคุมเฉพาะให้แล้ว เล่มที่.....ฉบับที่.....  
ลงวันที่.....เดือน.....พ.ศ. ....

(ลายมือชื่อ).....

ตำแหน่ง.....

12. ใบอนุญาตนำเข้าอาหารสัตว์ควบคุมเฉพาะ

เล่มที่.....  
ฉบับที่.....

แบบ บ.น.ส. ๑

**กรมปศุสัตว์**

**ใบอนุญาตนำเข้าอาหารสัตว์ควบคุมเฉพาะ**

**ใบอนุญาตฉบับนี้ให้ไว้แก่**

.....  
โดยมี.....เป็นผู้ดำเนินการ เพื่อแสดงว่าเป็น  
ผู้รับใบอนุญาตนำเข้าอาหารสัตว์ควบคุมเฉพาะ ตามมาตรา ๑๕ แห่งพระราชบัญญัติควบคุมคุณภาพอาหารสัตว์  
พ.ศ. ๒๕๕๘ ณ สถานที่นำเข้าอาหารสัตว์ควบคุมเฉพาะ ชื่อ.....  
อยู่เลขที่.....ตรอก/ซอย.....ถนน.....หมู่ที่.....  
ตำบล/แขวง.....อำเภอ/เขต.....จังหวัด.....  
รหัสไปรษณีย์.....โทรศัพท์.....

และมีสถานที่เก็บอาหารสัตว์ควบคุมเฉพาะ ชื่อ.....  
อยู่เลขที่.....ตรอก/ซอย.....ถนน.....หมู่ที่.....  
ตำบล/แขวง.....อำเภอ/เขต.....จังหวัด.....  
รหัสไปรษณีย์.....โทรศัพท์.....

ใบอนุญาตฉบับนี้ให้ใช้ได้จนถึง วันที่.....เดือน.....พ.ศ. ....  
และให้ใช้ได้เฉพาะสถานที่นำเข้าอาหารสัตว์ควบคุมเฉพาะที่ระบุไว้ในใบอนุญาตฉบับนี้เท่านั้น

ออกให้ ณ วันที่.....เดือน.....พ.ศ. ....

(ลายมือชื่อ).....  
ตำแหน่ง.....

**ผู้อนุญาต**

**คำเตือน**

- ผู้รับใบอนุญาตนำเข้าอาหารสัตว์ควบคุมเฉพาะ ต้องปฏิบัติตามกฎหมายอื่นที่เกี่ยวข้องกับการนำเข้าอาหารสัตว์ควบคุมเฉพาะ
- ผู้รับใบอนุญาตนำเข้าอาหารสัตว์ควบคุมเฉพาะ ต้องแสดงใบอนุญาตไว้ในที่เปิดเผย ณ สถานที่นำเข้าอาหารสัตว์ควบคุมเฉพาะ หากไม่ปฏิบัติตามต้องระวางโทษปรับไม่เกินสองพันบาทตามมาตรา ๘๒ แห่งพระราชบัญญัติควบคุมคุณภาพอาหารสัตว์ พ.ศ. ๒๕๕๘
- การยื่นคำขอต่ออายุใบอนุญาตให้ยื่นคำขอภายในเก้าสิบวันก่อนวันที่ใบอนุญาตสิ้นอายุ

13. คำขอขึ้นทะเบียนอาหารสัตว์ควบคุมเฉพาะ ประเภทวัตถุดิบ

แบบ ท.ส. ๑

เลขที่รับ.....  
วันที่.....  
ลงชื่อ.....ผู้รับคำขอ

คำขอขึ้นทะเบียนอาหารสัตว์ควบคุมเฉพาะ  
ประเภทวัตถุดิบ

เขียนที่.....  
วันที่.....เดือน.....พ.ศ. ....

๑. ข้าพเจ้า

๑.๑ เป็นบุคคลธรรมดา ชื่อ.....อายุ.....ปี  
สัญชาติ.....บัตรประจำตัวประชาชนหรือ บัตรอื่น (ระบุ).....เลขที่.....  
ออกให้ ณ อำเภอ/เขต.....จังหวัด.....อยู่บ้านเลขที่.....  
ตรอก/ซอย.....ถนน.....หมู่ที่.....ตำบล/แขวง.....  
อำเภอ/เขต.....จังหวัด.....รหัสไปรษณีย์.....  
โทรศัพท์.....

๑.๒ เป็นนิติบุคคลชื่อ.....  
ประเภท.....จดทะเบียนเมื่อ.....เลขทะเบียน.....  
มีสำนักงานตั้งอยู่เลขที่.....ตรอก/ซอย.....ถนน.....หมู่ที่.....  
ตำบล/แขวง.....อำเภอ/เขต.....จังหวัด.....  
รหัสไปรษณีย์.....โทรศัพท์.....โดย.....  
ผู้มีอำนาจลงชื่อแทนนิติบุคคลผู้อนุญาต อายุ.....ปี สัญชาติ.....บัตรประจำตัวประชาชน  
หรือบัตรอื่น (ระบุ).....เลขที่.....ออกให้ ณ อำเภอ/เขต.....  
จังหวัด.....อยู่บ้านเลขที่.....ตรอก/ซอย.....ถนน.....  
หมู่ที่.....ตำบล/แขวง.....อำเภอ/เขต.....  
จังหวัด.....รหัสไปรษณีย์.....โทรศัพท์.....

ได้รับ  ใบอนุญาตผลิตอาหารสัตว์ควบคุมเฉพาะ  ใบอนุญาตนำเข้าอาหารสัตว์ควบคุมเฉพาะ  
ตามใบอนุญาตเล่มที่.....ฉบับที่.....ออกให้ ณ วันที่.....เดือน.....พ.ศ. ....  
โดยมี.....เป็นผู้ดำเนินการ อายุ.....ปี สัญชาติ.....  
อยู่บ้านเลขที่.....ตรอก/ซอย.....ถนน.....หมู่ที่.....  
ตำบล/แขวง.....อำเภอ/เขต.....จังหวัด.....  
รหัสไปรษณีย์.....โทรศัพท์.....

และมี  สถานที่ผลิตอาหารสัตว์ควบคุมเฉพาะ  สถานที่นำเข้าอาหารสัตว์ควบคุมเฉพาะ  
 ชื่อ.....อยู่บ้านเลขที่.....ตรอก/ซอย.....  
 ถนน.....หมู่ที่.....ตำบล/แขวง.....อำเภอ/เขต.....  
 จังหวัด.....รหัสไปรษณีย์.....โทรศัพท์.....

๒. มีความประสงค์จะขอใบสำคัญการขึ้นทะเบียนอาหารสัตว์ควบคุมเฉพาะ ประเภทวัตถุดิบ  
 ชนิด.....ลักษณะ.....ซึ่งมีชื่อในทางการค้า  
 ภาษาไทยว่า.....ภาษาอังกฤษ (ถ้ามี).....  
 ชื่อผู้ผลิต/สถานที่ผลิตต่างประเทศ.....  
 .....  
 และมีคุณภาพดังนี้

โปรตีน	มีอัตราส่วนไม่น้อยกว่า	ร้อยละ.....ของน้ำหนัก
ไขมัน	มีอัตราส่วน <input type="checkbox"/> ไม่มากกว่า <input type="checkbox"/> ไม่น้อยกว่า	ร้อยละ.....ของน้ำหนัก ร้อยละ.....ของน้ำหนัก
กาก	มีอัตราส่วนไม่มากกว่า	ร้อยละ.....ของน้ำหนัก
ความชื้น	มีอัตราส่วนไม่มากกว่า	ร้อยละ.....ของน้ำหนัก
เถ้า	มีอัตราส่วนไม่มากกว่า	ร้อยละ.....ของน้ำหนัก
เกลือ	มีอัตราส่วนไม่มากกว่า	ร้อยละ.....ของน้ำหนัก
แคลเซียม	มีอัตราส่วนไม่น้อยกว่า	ร้อยละ.....ของน้ำหนัก
ฟอสฟอรัส	มีอัตราส่วนไม่น้อยกว่า	ร้อยละ.....ของน้ำหนัก
สารกันหืน (.....)	ไม่เกินร้อยละ.....	ของน้ำหนัก
อัตราการย่อยได้ของโปรตีน โดยเปปซิน	ไม่น้อยกว่าร้อยละ.....	ของโปรตีน

ชนิดของภาชนะบรรจุ

น้ำหนักสุทธิ

.....  
 .....  
 .....  
 .....  
 .....

๓. พร้อมกับคำขอนี้ ข้าพเจ้าได้แนบหลักฐานต่าง ๆ มาด้วยแล้ว คือ

(๑) สำเนาหรือรูปถ่ายใบอนุญาตผลิตอาหารสัตว์ควบคุมเฉพาะ หรือ สำเนาหรือรูปถ่ายใบอนุญาตนำเข้าอาหารสัตว์ควบคุมเฉพาะ แล้วแต่กรณี

(๒) ตัวอย่างฉลากและข้อความบนฉลาก

(๓) ตัวอย่างอาหารสัตว์ประเภทวัตถุดิบ จำนวน ๕๐๐ กรัม

(๔) หนังสือรับรองผลวิเคราะห์อาหารสัตว์ประเภทวัตถุดิบพร้อมด้วยวิธีวิเคราะห์

(๕) รายงานผลการทดลองการใช้อาหารสัตว์ประเภทวัตถุดิบ (ถ้ามี)

(๖) แบบแจ้งชนิดและปริมาณการใช้วัตถุดิบที่เติมในอาหารสัตว์ (ถ้ามี)

(๗) เอกสารอื่นๆที่เกี่ยวข้อง (ถ้ามี)

(ลายมือชื่อ).....ผู้ยื่นคำขอ  
(.....)

หมายเหตุ ใส่เครื่องหมาย  ในช่อง  หน้าข้อความที่ต้องการ

**ความเห็นเจ้าหน้าที่**

.....  
 .....

(ลายมือชื่อ).....

ตำแหน่ง.....

**คำสั่ง**

.....  
 .....

(ลายมือชื่อ).....

ตำแหน่ง.....

**หมายเหตุของเจ้าหน้าที่**

ผู้ยื่นคำขอได้ชำระเงินค่าธรรมเนียมแล้วตามใบเสร็จรับเงิน เล่มที่.....เลขที่.....  
 ลงวันที่.....เดือน.....พ.ศ. ....และตามคำร้องขอชำระเงินค่าธรรมเนียม  
 ใบสำคัญการขึ้นทะเบียนอาหารสัตว์ควบคุมเฉพาะ เลขที่.....ลงวันที่.....  
 เดือน.....พ.ศ. ....

ออกใบสำคัญการขึ้นทะเบียนอาหารสัตว์ควบคุมเฉพาะให้แล้ว เลขทะเบียนอาหารสัตว์ควบคุมเฉพาะ  
 ที่.....ลงวันที่.....เดือน.....พ.ศ. ....

(ลายมือชื่อ).....

ตำแหน่ง.....

14. คำขอขึ้นทะเบียนอาหารสัตว์ควบคุมเฉพาะ ชนิดอาหารสัตว์ผสมสำเร็จรูปหรือหัวอาหารสัตว์

แบบ ท.ส. ๒ - ๑

เลขที่รับ.....  
วันที่.....  
ลงชื่อ.....ผู้รับคำขอ

คำขอขึ้นทะเบียนอาหารสัตว์ควบคุมเฉพาะ  
ประเภทวัตถุที่ผสมแล้ว  
ชนิด อาหารสัตว์ผสมสำเร็จรูปหรือหัวอาหารสัตว์

เขียนที่.....  
วันที่.....เดือน.....พ.ศ. ....

๑. ข้าพเจ้า

๑.๑ เป็นบุคคลธรรมดา ชื่อ.....อายุ.....ปี  
สัญชาติ.....บัตรประจำตัวประชาชนหรือ บัตรอื่น (ระบุ).....เลขที่.....  
ออกให้ ณ อำเภอ/เขต.....จังหวัด.....อยู่บ้านเลขที่.....  
ตรอก/ซอย.....ถนน.....หมู่ที่.....ตำบล/แขวง.....  
อำเภอ/เขต.....จังหวัด.....รหัสไปรษณีย์.....  
โทรศัพท์.....

๑.๒ เป็นนิติบุคคลชื่อ.....  
ประเภท.....จดทะเบียนเมื่อ.....เลขทะเบียน.....  
มีสำนักงานตั้งอยู่เลขที่.....ตรอก/ซอย.....ถนน.....หมู่ที่.....  
ตำบล/แขวง.....อำเภอ/เขต.....จังหวัด.....  
รหัสไปรษณีย์.....โทรศัพท์.....โดย.....  
ผู้มีอำนาจลงชื่อแทนนิติบุคคลผู้ขออนุญาต อายุ.....ปี สัญชาติ.....บัตรประจำตัวประชาชน  
หรือบัตรอื่น (ระบุ).....เลขที่.....ออกให้ ณ อำเภอ/เขต.....  
จังหวัด.....อยู่บ้านเลขที่.....ตรอก/ซอย.....ถนน.....  
หมู่ที่.....ตำบล/แขวง.....อำเภอ/เขต.....  
จังหวัด.....รหัสไปรษณีย์.....โทรศัพท์.....

ได้รับ  ใบอนุญาตผลิตอาหารสัตว์ควบคุมเฉพาะ  ใบอนุญาตนำเข้าอาหารสัตว์ควบคุมเฉพาะ  
ตามใบอนุญาตเล่มที่.....ฉบับที่.....ออกให้ ณ วันที่.....เดือน.....พ.ศ. ....  
โดยมี.....เป็นผู้ดำเนินการ อายุ.....ปี สัญชาติ.....  
อยู่บ้านเลขที่.....ตรอก/ซอย.....ถนน.....หมู่ที่.....  
ตำบล/แขวง.....อำเภอ/เขต.....จังหวัด.....  
รหัสไปรษณีย์.....โทรศัพท์.....

และมี  สถานที่ผลิตอาหารสัตว์ควบคุมเฉพาะ  สถานที่นำเข้าอาหารสัตว์ควบคุมเฉพาะ

ชื่อ.....อยู่บ้านเลขที่.....ตรอก/ซอย.....  
 ถนน.....หมู่ที่.....ตำบล/แขวง.....อำเภอ/เขต.....  
 จังหวัด.....รหัสไปรษณีย์.....โทรศัพท์.....

๒. มีความประสงค์จะขอใบสำคัญการขึ้นทะเบียนอาหารสัตว์ควบคุมเฉพาะ ประเภทวัตถุที่ผสมแล้ว

ชนิด.....ลักษณะ.....ซึ่งมีชื่อในทางการค้า  
 ภาษาไทยว่า.....ภาษาอังกฤษว่า (ถ้ามี) .....  
 ชื่อผู้ผลิต/สถานที่ผลิตต่างประเทศ.....

ใช้สำหรับ.....  
 ส่วนผสมประกอบด้วย.....

มีคุณภาพดังนี้

โปรตีน	มีอัตราส่วนไม่น้อยกว่า	ร้อยละ.....ของน้ำหนัก
ไขมัน	มีอัตราส่วนไม่น้อยกว่า	ร้อยละ.....ของน้ำหนัก
กาก	มีอัตราส่วนไม่มากกว่า	ร้อยละ.....ของน้ำหนัก
ความชื้น	มีอัตราส่วนไม่มากกว่า	ร้อยละ.....ของน้ำหนัก

ชนิดของภาชนะบรรจุ

น้ำหนักสุทธิ/ปริมาตรสุทธิ

.....  
 .....  
 .....

วิธีใช้ (เฉพาะหัวอาหารสัตว์ควบคุมเฉพาะ).....  
 .....  
 .....  
 .....

๓. พร้อมกับคำขอนี้ ข้าพเจ้าได้แนบหลักฐานต่าง ๆ มาด้วยแล้ว คือ

(๑) สำเนาหรือรูปถ่ายใบอนุญาตผลิตอาหารสัตว์ควบคุมเฉพาะ หรือ สำเนาหรือรูปถ่ายใบอนุญาตนำเข้าอาหารสัตว์ควบคุมเฉพาะ แล้วแต่กรณี

(๒) ตัวอย่างฉลากและข้อความบนฉลาก

(๓) ตัวอย่างอาหารสัตว์ควบคุมเฉพาะ จำนวน ๕๐๐ กรัม

(๔) หนังสือรับรองผลวิเคราะห์อาหารสัตว์ควบคุมเฉพาะผสมสำเร็จรูปหรือหัวอาหารสัตว์ควบคุมเฉพาะ พร้อมวิธีวิเคราะห์

(๕) แบบแจ้งชนิดและปริมาณการใช้วัตถุที่เติมในอาหารสัตว์ควบคุมเฉพาะ

(๖) หนังสือรับรองการอนุญาตให้ขายได้จากประเทศผู้ผลิต (Certificate of Free Sale) ในกรณีนำเข้า

(๗) รายงานผลการทดลองการใช้อาหารสัตว์ควบคุมเฉพาะผสมสำเร็จรูปหรือหัวอาหารสัตว์ควบคุมเฉพาะ (ถ้ามี)

(๘) เอกสารอื่นๆที่เกี่ยวข้อง (ถ้ามี)

(ลายมือชื่อ).....ผู้ยื่นคำขอ  
 (.....)

หมายเหตุ ใส่เครื่องหมาย  ในช่อง  หน้าข้อความที่ต้องการ

**ความเห็นเจ้าหน้าที่**

.....  
.....

(ลายมือชื่อ).....  
ตำแหน่ง.....

**คำสั่ง**

.....  
.....

(ลายมือชื่อ).....  
ตำแหน่ง.....

**หมายเหตุของเจ้าหน้าที่**

ผู้ยื่นคำขอได้ชำระเงินค่าธรรมเนียมแล้วตามใบเสร็จรับเงิน เล่มที่.....เลขที่.....  
ลงวันที่.....เดือน.....พ.ศ. ....และตามคำร้องขอชำระเงินค่าธรรมเนียม  
ใบสำคัญการขึ้นทะเบียนอาหารสัตว์ควบคุมเฉพาะ เลขที่.....ลงวันที่.....  
เดือน.....พ.ศ. ....

ออกไปสำคัญการขึ้นทะเบียนอาหารสัตว์ควบคุมเฉพาะให้แล้ว เลขทะเบียนอาหารสัตว์ควบคุมเฉพาะ  
ที่.....ลงวันที่.....เดือน.....พ.ศ. ....

(ลายมือชื่อ).....  
ตำแหน่ง.....

15. คำขอขึ้นทะเบียนอาหารสัตว์ควบคุมเฉพาะ ชนิดสารผสมล่วงหน้า (พรีมิกซ์)

แบบ ท.ส. ๒ - ๒

เลขที่รับ.....  
วันที่.....  
ลงชื่อ.....ผู้รับคำขอ

คำขอขึ้นทะเบียนอาหารสัตว์ควบคุมเฉพาะ  
ประเภทวัตถุที่ผสมแล้ว  
ชนิด สารผสมล่วงหน้า (พรีมิกซ์)

เขียนที่.....  
วันที่.....เดือน.....พ.ศ. ....

๑. ข้าพเจ้า

๑.๑ เป็นบุคคลธรรมดา ชื่อ.....อายุ.....ปี  
สัญชาติ.....บัตรประจำตัวประชาชนหรือ บัตรอื่น (ระบุ).....เลขที่.....  
ออกให้ ณ อำเภอ/เขต.....จังหวัด.....อยู่บ้านเลขที่.....  
ตรอก/ซอย.....ถนน.....หมู่ที่.....ตำบล/แขวง.....  
อำเภอ/เขต.....จังหวัด.....รหัสไปรษณีย์.....  
โทรศัพท์.....

๑.๒ เป็นนิติบุคคลชื่อ.....  
ประเภท.....จดทะเบียนเมื่อ.....เลขทะเบียน.....  
มีสำนักงานตั้งอยู่เลขที่.....ตรอก/ซอย.....ถนน.....หมู่ที่.....  
ตำบล/แขวง.....อำเภอ/เขต.....จังหวัด.....  
รหัสไปรษณีย์.....โทรศัพท์.....โดย.....  
ผู้มีอำนาจลงชื่อแทนนิติบุคคลผู้ขออนุญาต อายุ.....ปี สัญชาติ.....บัตรประจำตัวประชาชน  
หรือบัตรอื่น (ระบุ).....เลขที่.....ออกให้ ณ อำเภอ/เขต.....  
จังหวัด.....อยู่บ้านเลขที่.....ตรอก/ซอย.....ถนน.....  
หมู่ที่.....ตำบล/แขวง.....อำเภอ/เขต.....  
จังหวัด.....รหัสไปรษณีย์.....โทรศัพท์.....

ได้รับ  ใบอนุญาตผลิตอาหารสัตว์ควบคุมเฉพาะ  ใบอนุญาตนำเข้าอาหารสัตว์ควบคุมเฉพาะ  
ตามใบอนุญาตเล่มที่.....ฉบับที่.....ออกให้ ณ วันที่.....เดือน.....พ.ศ. ....  
โดยมี.....เป็นผู้ดำเนินการ อายุ.....ปี สัญชาติ.....  
อยู่บ้านเลขที่.....ตรอก/ซอย.....ถนน.....หมู่ที่.....  
ตำบล/แขวง.....อำเภอ/เขต.....จังหวัด.....  
รหัสไปรษณีย์.....โทรศัพท์.....

และมี  สถานที่ผลิตอาหารสัตว์ควบคุมเฉพาะ  สถานที่นำเข้าอาหารสัตว์ควบคุมเฉพาะ

ชื่อ.....อยู่บ้านเลขที่.....ตรอก/ซอย.....  
ถนน.....หมู่ที่.....ตำบล/แขวง.....อำเภอ/เขต.....  
จังหวัด.....รหัสไปรษณีย์.....โทรศัพท์.....

๒. มีความประสงค์จะขอใบสำคัญการขึ้นทะเบียนอาหารสัตว์ควบคุมเฉพาะ ประเภทวัตถุที่ผสมแล้ว  
ชนิดสารผสมล่วงหน้า (พรีมิกซ์) ซึ่งมีชื่อในทางการค้า ภาษาไทยว่า.....  
ภาษาอังกฤษว่า.....  
ชื่อผู้ผลิต/สถานที่ผลิตต่างประเทศ.....

ส่วนผสมประกอบด้วย (ต่อสารผสมล่วงหน้า ๑ กิโลกรัม/๑ ลิตร)

ชนิดวัตถุที่เติมในอาหารสัตว์	ปริมาณ	ชนิดวัตถุที่เติมในอาหารสัตว์	ปริมาณ

ลักษณะของสารผสมล่วงหน้า (พรีมิกซ์).....

ชนิดของภาชนะบรรจุ

.....  
.....  
.....

น้ำหนักสุทธิ/ปริมาตรสุทธิ

.....  
.....  
.....

ใช้สำหรับ.....

วิธีการใช้.....

.....

.....

ขนาดการใช้.....

.....

.....

.....

๓. พร้อมคำขอนี้ ข้าพเจ้าได้แนบหลักฐานต่าง ๆ มาด้วยแล้ว คือ

(๑) สำเนาหรือรูปถ่ายใบอนุญาตผลิตอาหารสัตว์ควบคุมเฉพาะ หรือสำเนาหรือรูปถ่ายใบอนุญาตนำเข้าอาหารสัตว์ควบคุมเฉพาะ แล้วแต่กรณี

(๒) ตัวอย่างหรือภาพเหมือนของภาชนะหรือหีบห่อที่ใช้บรรจุสารผสมล่วงหน้า (พรีมิกซ์) พร้อมด้วยฉลากและข้อความในฉลาก

(๓) หนังสือรับรองส่วนประกอบของสารผสมล่วงหน้า (พรีมิกซ์) อย่างละเอียดจากผู้ผลิต (Certificate of Formula)

(๔) หนังสือรับรองการอนุญาตให้ขายได้จากประเทศผู้ผลิต (Certificate of Free Sale) ในกรณีนำเข้า

(๕) หลักฐานแสดงการวิเคราะห์วัตถุที่เติมอาหารสัตว์ควบคุมเฉพาะที่สำคัญ พร้อมวิธีวิเคราะห์อย่างละเอียด อย่างน้อย ๑ ชนิด รวมทั้งเอกสารอ้างอิง

(๖) ตัวอย่างสารผสมล่วงหน้า (พรีมิกซ์) จำนวน ๒๐๐ กรัม

(๗) หลักฐานแสดงผลการทดลองการใช้สารผสมล่วงหน้า (พรีมิกซ์) (ถ้ามี)

(๘) เอกสารอื่นๆที่เกี่ยวข้อง (ถ้ามี)

(ลายมือชื่อ).....ผู้ยื่นคำขอ

(.....)

หมายเหตุ ใส่เครื่องหมาย  ในช่อง  หน้าข้อความที่ต้องการ

**ความเห็นเจ้าหน้าที่**

.....  
 .....

(ลายมือชื่อ).....

ตำแหน่ง.....

**คำสั่ง**

.....  
 .....

(ลายมือชื่อ).....

ตำแหน่ง.....

**หมายเหตุของเจ้าหน้าที่**

ผู้ยื่นคำขอได้ชำระเงินค่าธรรมเนียมแล้วตามใบเสร็จรับเงิน เล่มที่.....เลขที่.....  
 ลงวันที่.....เดือน.....พ.ศ. ....และตามคำร้องขอชำระเงินค่าธรรมเนียม  
 ใบสำคัญการขึ้นทะเบียนอาหารสัตว์ควบคุมเฉพาะ เลขที่.....ลงวันที่.....  
 เดือน.....พ.ศ. ....

ออกใบสำคัญการขึ้นทะเบียนอาหารสัตว์ควบคุมเฉพาะให้แล้ว เลขทะเบียนอาหารสัตว์ควบคุมเฉพาะ  
 ที่.....ลงวันที่.....เดือน.....พ.ศ. ....

(ลายมือชื่อ).....

ตำแหน่ง.....

16. คำขอขึ้นทะเบียนอาหารสัตว์ควบคุมเฉพาะ ชนิดอาหารสัตว์เลี้ยงที่มีโภชนาการครบถ้วน

แบบ ท.ส. ๒ - ๓

เลขที่รับ.....
วันที่.....
ลงชื่อ.....ผู้รับคำขอ

คำขอขึ้นทะเบียนอาหารสัตว์ควบคุมเฉพาะ  
ประเภทวัตถุที่ผสมแล้ว  
ชนิด อาหารสัตว์เลี้ยงที่มีโภชนาการครบถ้วน

เขียนที่.....  
วันที่.....เดือน.....พ.ศ. ....

๑. ข้าพเจ้า

๑.๑ เป็นบุคคลธรรมดา ชื่อ.....อายุ.....ปี  
สัญชาติ.....บัตรประจำตัวประชาชนหรือ บัตรอื่น (ระบุ).....เลขที่.....  
ออกให้ ณ อำเภอ/เขต.....จังหวัด.....อยู่บ้านเลขที่.....  
ตรอก/ซอย.....ถนน.....หมู่ที่.....ตำบล/แขวง.....  
อำเภอ/เขต.....จังหวัด.....รหัสไปรษณีย์.....  
โทรศัพท์.....

๑.๒ เป็นนิติบุคคลชื่อ.....  
ประเภท.....จดทะเบียนเมื่อ.....เลขทะเบียน.....  
มีสำนักงานตั้งอยู่เลขที่.....ตรอก/ซอย.....ถนน.....หมู่ที่.....  
ตำบล/แขวง.....อำเภอ/เขต.....จังหวัด.....  
รหัสไปรษณีย์.....โทรศัพท์.....โดย.....  
ผู้มีอำนาจลงชื่อแทนนิติบุคคลผู้ขออนุญาต อายุ.....ปี สัญชาติ.....บัตรประจำตัวประชาชน  
หรือบัตรอื่น (ระบุ).....เลขที่.....ออกให้ ณ อำเภอ/เขต.....  
จังหวัด.....อยู่บ้านเลขที่.....ตรอก/ซอย.....ถนน.....  
หมู่ที่.....ตำบล/แขวง.....อำเภอ/เขต.....  
จังหวัด.....รหัสไปรษณีย์.....โทรศัพท์.....

ได้รับ  ใบอนุญาตผลิตอาหารสัตว์ควบคุมเฉพาะ  ใบอนุญาตนำเข้าอาหารสัตว์ควบคุมเฉพาะ  
ตามใบอนุญาตเล่มที่.....ฉบับที่.....ออกให้ ณ วันที่.....เดือน.....พ.ศ. ....  
โดยมี.....เป็นผู้ดำเนินการ อายุ.....ปี สัญชาติ.....  
อยู่บ้านเลขที่.....ตรอก/ซอย.....ถนน.....หมู่ที่.....  
ตำบล/แขวง.....อำเภอ/เขต.....จังหวัด.....  
รหัสไปรษณีย์.....โทรศัพท์.....

และมี  สถานที่ผลิตอาหารสัตว์ควบคุมเฉพาะ  สถานที่นำเข้าอาหารสัตว์ควบคุมเฉพาะ

ชื่อ.....อยู่บ้านเลขที่.....ตรอก/ซอย.....  
ถนน.....หมู่ที่.....ตำบล/แขวง.....อำเภอ/เขต.....  
จังหวัด.....รหัสไปรษณีย์.....โทรศัพท์.....

๒. มีความประสงค์จะขอใบสำคัญการขึ้นทะเบียนอาหารสัตว์ควบคุมเฉพาะ ประเภทวัตถุที่ผสมแล้ว  
ชนิดอาหารสัตว์เลี้ยงที่มีโภชนาการครบถ้วน ลักษณะ.....ซึ่งมีชื่อในทางการค้า  
ภาษาไทยว่า.....ภาษาอังกฤษว่า (ถ้ามี) .....  
ชื่อผู้ผลิต/สถานที่ผลิตต่างประเทศ (กรณีนำเข้า).....

ใช้สำหรับ.....

ส่วนผสมประกอบด้วย.....

.....  
.....  
.....  
.....  
.....  
.....  
.....  
.....  
.....  
.....

มีคุณภาพดังนี้

โปรตีน	มีอัตราส่วนไม่น้อยกว่า	ร้อยละ.....ของน้ำหนัก
ไขมัน	มีอัตราส่วนไม่น้อยกว่า	ร้อยละ.....ของน้ำหนัก
กาก	มีอัตราส่วนไม่มากกว่า	ร้อยละ.....ของน้ำหนัก
ความชื้น	มีอัตราส่วนไม่มากกว่า	ร้อยละ.....ของน้ำหนัก

ชนิดของภาชนะบรรจุ

น้ำหนักสุทธิ/ปริมาตรสุทธิ

.....  
.....  
.....

วิธีใช้.....  
 .....  
 .....  
 .....

๓. พร้อมกับคำขอนี้ ข้าพเจ้าได้แนบหลักฐานต่าง ๆ มาด้วยแล้ว คือ

- (๑) สำเนาหรือรูปถ่ายใบอนุญาตผลิตอาหารสัตว์ควบคุมเฉพาะ หรือ สำเนาหรือรูปถ่ายใบอนุญาตนำเข้าอาหารสัตว์ควบคุมเฉพาะ แล้วแต่กรณี
- (๒) ตัวอย่างฉลากและข้อความบนฉลาก
- (๓) หนังสือรับรองสูตรของอาหารสัตว์ควบคุมเฉพาะ อย่างละเอียดจากผู้ผลิต (Certificate of Formula)
- (๔) หนังสือรับรองผลวิเคราะห์อาหารสัตว์ควบคุมเฉพาะ พร้อมวิธีวิเคราะห์
- (๕) แบบแจ้งชนิดและปริมาณการใช้วัตถุที่เติมในอาหารสัตว์ควบคุมเฉพาะ
- (๖) หนังสือรับรองสุขภาพ (Certificate of Health) ในกรณีนำเข้า
- (๗) หนังสือรับรองการอนุญาตให้ขายได้จากประเทศผู้ผลิต (Certificate of Free Sale) ในกรณีนำเข้า
- (๘) รายงานผลการทดลองการใช้อาหารสัตว์ควบคุมเฉพาะ (ถ้ามี)
- (๙) ตัวอย่างอาหารสัตว์ควบคุมเฉพาะ จำนวน ๕๐๐ กรัม
- (๑๐) เอกสารอื่นๆที่เกี่ยวข้อง (ถ้ามี)

(ลายมือชื่อ).....ผู้ยื่นคำขอ  
 (.....)

หมายเหตุ ใส่เครื่องหมาย  ในช่อง  หน้าข้อความที่ต้องการ

**ความเห็นเจ้าหน้าที่**

.....  
 .....

(ลายมือชื่อ).....

ตำแหน่ง.....

**คำสั่ง**

.....  
 .....

(ลายมือชื่อ).....

ตำแหน่ง.....

**หมายเหตุของเจ้าหน้าที่**

ผู้ยื่นคำขอได้ชำระเงินค่าธรรมเนียมแล้วตามใบเสร็จรับเงิน เล่มที่.....เลขที่.....  
 ลงวันที่.....เดือน.....พ.ศ. ....และตามคำร้องขอชำระเงินค่าธรรมเนียม  
 ใบสำคัญการขึ้นทะเบียนอาหารสัตว์ควบคุมเฉพาะ เลขที่.....ลงวันที่.....  
 เดือน.....พ.ศ. ....

ออกใบสำคัญการขึ้นทะเบียนอาหารสัตว์ควบคุมเฉพาะให้แล้ว เลขทะเบียนอาหารสัตว์ควบคุมเฉพาะ  
 ที่.....ลงวันที่.....เดือน.....พ.ศ. ....

(ลายมือชื่อ).....

ตำแหน่ง.....

17. คำขอขึ้นทะเบียนอาหารสัตว์ควบคุมเฉพาะ ชนิดอาหารขบเคี้ยว/อาหารว่างสำหรับสัตว์เลี้ยง

แบบ ท.ส. ๒ - ๔

เลขที่รับ.....
วันที่.....
ลงชื่อ.....ผู้รับคำขอ

คำขอขึ้นทะเบียนอาหารสัตว์ควบคุมเฉพาะ  
ประเภทวัตถุดิบผสมแล้ว  
ชนิด อาหารขบเคี้ยว/อาหารว่างสำหรับสัตว์เลี้ยง

เขียนที่.....  
วันที่.....เดือน.....พ.ศ. ....

๑. ข้าพเจ้า

๑.๑ เป็นบุคคลธรรมดา ชื่อ.....อายุ.....ปี  
สัญชาติ.....บัตรประจำตัวประชาชนหรือ บัตรอื่น (ระบุ).....เลขที่.....  
ออกให้ ณ อำเภอ/เขต.....จังหวัด.....อยู่บ้านเลขที่.....  
ตรอก/ซอย.....ถนน.....หมู่ที่.....ตำบล/แขวง.....  
อำเภอ/เขต.....จังหวัด.....รหัสไปรษณีย์.....  
โทรศัพท์.....

๑.๒ เป็นนิติบุคคลชื่อ.....  
ประเภท.....จดทะเบียนเมื่อ.....เลขทะเบียน.....  
มีสำนักงานตั้งอยู่เลขที่.....ตรอก/ซอย.....ถนน.....หมู่ที่.....  
ตำบล/แขวง.....อำเภอ/เขต.....จังหวัด.....  
รหัสไปรษณีย์.....โทรศัพท์.....โดย.....  
ผู้มีอำนาจลงชื่อแทนนิติบุคคลผู้ขออนุญาต อายุ.....ปี สัญชาติ.....บัตรประจำตัวประชาชน  
หรือบัตรอื่น (ระบุ).....เลขที่.....ออกให้ ณ อำเภอ/เขต.....  
จังหวัด.....อยู่บ้านเลขที่.....ตรอก/ซอย.....ถนน.....  
หมู่ที่.....ตำบล/แขวง.....อำเภอ/เขต.....  
จังหวัด.....รหัสไปรษณีย์.....โทรศัพท์.....

ได้รับ  ใบอนุญาตผลิตอาหารสัตว์ควบคุมเฉพาะ  ใบอนุญาตนำเข้าอาหารสัตว์ควบคุมเฉพาะ  
ตามใบอนุญาตเล่มที่.....ฉบับที่.....ออกให้ ณ วันที่.....เดือน.....พ.ศ. ....  
โดยมี.....เป็นผู้ดำเนินการ อายุ.....ปี สัญชาติ.....  
อยู่บ้านเลขที่.....ตรอก/ซอย.....ถนน.....หมู่ที่.....  
ตำบล/แขวง.....อำเภอ/เขต.....จังหวัด.....  
รหัสไปรษณีย์.....โทรศัพท์.....

และมี  สถานที่ผลิตอาหารสัตว์ควบคุมเฉพาะ  สถานที่นำเข้าอาหารสัตว์ควบคุมเฉพาะ

ชื่อ.....อยู่บ้านเลขที่.....ตรอก/ซอย.....  
ถนน.....หมู่ที่.....ตำบล/แขวง.....อำเภอ/เขต.....  
จังหวัด.....รหัสไปรษณีย์.....โทรศัพท์.....

๒. มีความประสงค์จะขอใบสำคัญการขึ้นทะเบียนอาหารสัตว์ควบคุมเฉพาะ ประเภทวัตถุที่ผสมแล้ว  
ชนิดอาหารขบเคี้ยว/อาหารว่างสำหรับสัตว์เลี้ยง ลักษณะ.....ซึ่งมีชื่อในทางการค้า  
ภาษาไทยว่า.....ภาษาอังกฤษว่า (ถ้ามี).....  
ชื่อผู้ผลิต/สถานที่ผลิตต่างประเทศ (กรณีนำเข้า).....

ใช้สำหรับ.....  
ส่วนผสมประกอบด้วย.....  
.....  
.....  
.....  
.....  
.....  
.....  
.....  
.....  
.....

มีคุณภาพดังนี้

โปรตีน	มีอัตราส่วนไม่น้อยกว่า	ร้อยละ.....ของน้ำหนัก
ไขมัน	มีอัตราส่วนไม่น้อยกว่า	ร้อยละ.....ของน้ำหนัก
กาก	มีอัตราส่วนไม่มากกว่า	ร้อยละ.....ของน้ำหนัก
ความชื้น	มีอัตราส่วนไม่มากกว่า	ร้อยละ.....ของน้ำหนัก

ชนิดของภาชนะบรรจุ	น้ำหนักสุทธิ/ปริมาตรสุทธิ
.....	.....
.....	.....
.....	.....

วิธีใช้.....  
 .....  
 .....  
 .....

๓. พร้อมกับคำขอนี้ ข้าพเจ้าได้แนบหลักฐานต่าง ๆ มาด้วยแล้ว คือ

(๑) สำเนาหรือรูปถ่ายใบอนุญาตผลิตอาหารสัตว์ควบคุมเฉพาะ หรือ สำเนาหรือรูปถ่ายใบอนุญาตนำเข้าอาหารสัตว์ควบคุมเฉพาะ แล้วแต่กรณี

(๒) ตัวอย่างฉลากและข้อความบนฉลาก

(๓) หนังสือรับรองสูตรของอาหารสัตว์ควบคุมเฉพาะ อย่างละเอียดจากผู้ผลิต (Certificate of Formula)

(๔) หนังสือรับรองผลวิเคราะห์อาหารสัตว์ควบคุมเฉพาะ พร้อมวิธีวิเคราะห์

(๕) แบบแจ้งชนิดและปริมาณการใช้วัตถุที่เติมในอาหารสัตว์ควบคุมเฉพาะ

(๖) หนังสือรับรองสุขภาพ (Certificate of Health) ในกรณีนำเข้า

(๗) หนังสือรับรองการอนุญาตให้ขายได้จากประเทศผู้ผลิต (Certificate of Free Sale) ในกรณีนำเข้า

(๘) รายงานผลการทดลองการใช้อาหารสัตว์ควบคุมเฉพาะ (ถ้ามี)

(๙) ตัวอย่างอาหารสัตว์ควบคุมเฉพาะ จำนวน ๕๐๐ กรัม

(๑๐) เอกสารอื่นๆที่เกี่ยวข้อง (ถ้ามี)

(ลายมือชื่อ).....ผู้ยื่นคำขอ  
 (.....)

หมายเหตุ ใส่เครื่องหมาย  ในช่อง  หน้าข้อความที่ต้องการ

**ความเห็นเจ้าหน้าที่**

.....  
 .....

(ลายมือชื่อ).....

ตำแหน่ง.....

**คำสั่ง**

.....  
 .....

(ลายมือชื่อ).....

ตำแหน่ง.....

**หมายเหตุของเจ้าหน้าที่**

ผู้ยื่นคำขอได้ชำระเงินค่าธรรมเนียมแล้วตามใบเสร็จรับเงิน เล่มที่.....เลขที่.....  
 ลงวันที่.....เดือน.....พ.ศ. ....และตามคำร้องขอชำระเงินค่าธรรมเนียม  
 ใบสำคัญการขึ้นทะเบียนอาหารสัตว์ควบคุมเฉพาะ เลขที่.....ลงวันที่.....  
 เดือน.....พ.ศ. ....

ออกใบสำคัญการขึ้นทะเบียนอาหารสัตว์ควบคุมเฉพาะให้แล้ว เลขทะเบียนอาหารสัตว์ควบคุมเฉพาะ  
 ที่.....ลงวันที่.....เดือน.....พ.ศ. ....

(ลายมือชื่อ).....

ตำแหน่ง.....

18. คำขอขึ้นทะเบียนอาหารสัตว์ควบคุมเฉพาะ ชนิดอาหารประกอบการรักษาโรคสำหรับสัตว์เลี้ยง

แบบ ท.ส. ๒ - ๕

เลขที่รับ.....
วันที่.....
ลงชื่อ.....ผู้รับคำขอ

คำขอขึ้นทะเบียนอาหารสัตว์ควบคุมเฉพาะ  
ประเภทวัตถุที่ผสมแล้ว  
ชนิด อาหารประกอบการรักษาโรคสำหรับสัตว์เลี้ยง

เขียนที่.....  
วันที่.....เดือน.....พ.ศ. ....

๑. ข้าพเจ้า

๑.๑ เป็นบุคคลธรรมดา ชื่อ.....อายุ.....ปี  
สัญชาติ.....บัตรประจำตัวประชาชนหรือ บัตรอื่น (ระบุ).....เลขที่.....  
ออกให้ ณ อำเภอ/เขต.....จังหวัด.....อยู่บ้านเลขที่.....  
ตรอก/ซอย.....ถนน.....หมู่ที่.....ตำบล/แขวง.....  
อำเภอ/เขต.....จังหวัด.....รหัสไปรษณีย์.....  
โทรศัพท์.....

๑.๒ เป็นนิติบุคคลชื่อ.....  
ประเภท.....จดทะเบียนเมื่อ.....เลขทะเบียน.....  
มีสำนักงานตั้งอยู่เลขที่.....ตรอก/ซอย.....ถนน.....หมู่ที่.....  
ตำบล/แขวง.....อำเภอ/เขต.....จังหวัด.....  
รหัสไปรษณีย์.....โทรศัพท์.....โดย.....  
ผู้มีอำนาจลงชื่อแทนนิติบุคคลผู้ขออนุญาต อายุ.....ปี สัญชาติ.....บัตรประจำตัวประชาชน  
หรือบัตรอื่น (ระบุ).....เลขที่.....ออกให้ ณ อำเภอ/เขต.....  
จังหวัด.....อยู่บ้านเลขที่.....ตรอก/ซอย.....ถนน.....  
หมู่ที่.....ตำบล/แขวง.....อำเภอ/เขต.....  
จังหวัด.....รหัสไปรษณีย์.....โทรศัพท์.....

ได้รับ  ใบอนุญาตผลิตอาหารสัตว์ควบคุมเฉพาะ  ใบอนุญาตนำเข้าอาหารสัตว์ควบคุมเฉพาะ  
ตามใบอนุญาตเล่มที่.....ฉบับที่.....ออกให้ ณ วันที่.....เดือน.....พ.ศ. ....  
โดยมี.....เป็นผู้ดำเนินการ อายุ.....ปี สัญชาติ.....  
อยู่บ้านเลขที่.....ตรอก/ซอย.....ถนน.....หมู่ที่.....  
ตำบล/แขวง.....อำเภอ/เขต.....จังหวัด.....  
รหัสไปรษณีย์.....โทรศัพท์.....

และมี  สถานที่ผลิตอาหารสัตว์ควบคุมเฉพาะ  สถานที่นำเข้าอาหารสัตว์ควบคุมเฉพาะ

ชื่อ.....อยู่บ้านเลขที่.....ตรอก/ซอย.....

ถนน.....หมู่ที่.....ตำบล/แขวง.....อำเภอ/เขต.....

จังหวัด.....รหัสไปรษณีย์.....โทรศัพท์.....

๒. มีความประสงค์จะขอใบสำคัญการขึ้นทะเบียนอาหารสัตว์ควบคุมเฉพาะ ประเภทวัตถุที่ผสมแล้ว

ชนิดอาหารประกอบการรักษาโรคสำหรับสัตว์เลี้ยง ลักษณะ.....ซึ่งมีชื่อในทางการค้า

ภาษาไทยว่า.....ภาษาอังกฤษว่า (ถ้ามี).....

ชื่อผู้ผลิต/สถานที่ผลิตต่างประเทศ (กรณีนำเข้า).....

.....

ใช้สำหรับ.....

ส่วนผสมประกอบด้วย.....

.....

.....

.....

.....

.....

.....

.....

.....

.....

.....

.....

.....

.....

.....

.....

.....

.....

.....

.....

.....

.....

.....

.....

.....

.....

.....

.....

.....

.....

.....

.....

.....

.....

มีคุณภาพดังนี้

โปรตีน มีอัตราส่วนไม่น้อยกว่า ร้อยละ.....ของน้ำหนัก

ไขมัน มีอัตราส่วนไม่น้อยกว่า ร้อยละ.....ของน้ำหนัก

กาก มีอัตราส่วนไม่มากกว่า ร้อยละ.....ของน้ำหนัก

ความชื้น มีอัตราส่วนไม่มากกว่า ร้อยละ.....ของน้ำหนัก

ชนิดของภาชนะบรรจุ

น้ำหนักสุทธิ/ปริมาตรสุทธิ

.....

.....

.....

.....

วิธีใช้.....  
 .....  
 .....  
 .....

๓. พร้อมกับคำขอนี้ ข้าพเจ้าได้แนบหลักฐานต่าง ๆ มาด้วยแล้ว คือ

(๑) สำเนาหรือรูปถ่ายใบอนุญาตผลิตอาหารสัตว์ควบคุมเฉพาะ หรือ สำเนาหรือรูปถ่ายใบอนุญาตนำเข้าอาหารสัตว์ควบคุมเฉพาะ แล้วแต่กรณี

(๒) ตัวอย่างฉลากและข้อความบนฉลาก

(๓) หนังสือรับรองสูตรของอาหารสัตว์ควบคุมเฉพาะ อย่างละเอียดจากผู้ผลิต (Certificate of Formula)

(๔) หนังสือรับรองผลวิเคราะห์อาหารสัตว์ควบคุมเฉพาะ พร้อมวิธีวิเคราะห์

(๕) แบบแจ้งชนิดและปริมาณการใช้วัตถุที่เติมในอาหารสัตว์ควบคุมเฉพาะ

(๖) หนังสือรับรองสุขภาพ (Certificate of Health) ในกรณีนำเข้า

(๗) หนังสือรับรองการอนุญาตให้ขายได้จากประเทศผู้ผลิต (Certificate of Free Sale) ในกรณีนำเข้า

(๘) รายงานผลการทดลองการใช้อาหารสัตว์ควบคุมเฉพาะ

(๙) ตัวอย่างอาหารสัตว์ควบคุมเฉพาะ จำนวน ๕๐๐ กรัม

(๑๐) เอกสารอื่นๆที่เกี่ยวข้อง (ถ้ามี)

(ลายมือชื่อ).....ผู้ยื่นคำขอ  
 (.....)

หมายเหตุ ใส่เครื่องหมาย  ในช่อง  หน้าข้อความที่ต้องการ

**ความเห็นเจ้าหน้าที่**

.....  
 .....

(ลายมือชื่อ).....

ตำแหน่ง.....

**คำสั่ง**

.....  
 .....

(ลายมือชื่อ).....

ตำแหน่ง.....

**หมายเหตุของเจ้าหน้าที่**

ผู้ยื่นคำขอได้ชำระเงินค่าธรรมเนียมแล้วตามใบเสร็จรับเงิน เล่มที่.....เลขที่.....  
 ลงวันที่.....เดือน.....พ.ศ. ....และตามคำร้องขอชำระเงินค่าธรรมเนียม  
 ใบสำคัญการขึ้นทะเบียนอาหารสัตว์ควบคุมเฉพาะ เลขที่.....ลงวันที่.....  
 เดือน.....พ.ศ. ....

ออกใบสำคัญการขึ้นทะเบียนอาหารสัตว์ควบคุมเฉพาะให้แล้ว เลขทะเบียนอาหารสัตว์ควบคุมเฉพาะ  
 ที่.....ลงวันที่.....เดือน.....พ.ศ. ....

(ลายมือชื่อ).....

ตำแหน่ง.....

19. คำขอขึ้นทะเบียนอาหารสัตว์ควบคุมเฉพาะ ประเภทผลิตภัณฑ์นมสำหรับสัตว์

แบบ พ.ส. ๓

เลขที่รับ.....
วันที่.....
ลงชื่อ.....ผู้รับคำขอ

คำขอขึ้นทะเบียนอาหารสัตว์ควบคุมเฉพาะ  
ประเภทผลิตภัณฑ์นมสำหรับสัตว์

เขียนที่.....  
วันที่.....เดือน.....พ.ศ. ....

๑. ข้าพเจ้า

๑.๑ เป็นบุคคลธรรมดา ชื่อ.....อายุ.....ปี  
สัญชาติ.....บัตรประจำตัวประชาชนหรือ บัตรอื่น (ระบุ).....เลขที่.....  
ออกให้ ณ อำเภอ/เขต.....จังหวัด.....อยู่บ้านเลขที่.....  
ตรอก/ซอย.....ถนน.....หมู่ที่.....ตำบล/แขวง.....  
อำเภอ/เขต.....จังหวัด.....รหัสไปรษณีย์.....  
โทรศัพท์.....

๑.๒ เป็นนิติบุคคลชื่อ.....  
ประเภท.....จดทะเบียนเมื่อ.....เลขทะเบียน.....  
มีสำนักงานตั้งอยู่เลขที่.....ตรอก/ซอย.....ถนน.....หมู่ที่.....  
ตำบล/แขวง.....อำเภอ/เขต.....จังหวัด.....  
รหัสไปรษณีย์.....โทรศัพท์.....โดย.....  
ผู้มีอำนาจลงชื่อแทนนิติบุคคลผู้ขออนุญาต อายุ.....ปี สัญชาติ.....บัตรประจำตัวประชาชน  
หรือบัตรอื่น (ระบุ).....เลขที่.....ออกให้ ณ อำเภอ/เขต.....  
จังหวัด.....อยู่บ้านเลขที่.....ตรอก/ซอย.....ถนน.....  
หมู่ที่.....ตำบล/แขวง.....อำเภอ/เขต.....  
จังหวัด.....รหัสไปรษณีย์.....โทรศัพท์.....

ได้รับ  ใบอนุญาตผลิตอาหารสัตว์ควบคุมเฉพาะ  ใบอนุญาตนำเข้าอาหารสัตว์ควบคุมเฉพาะ  
ตามใบอนุญาตเล่มที่.....ฉบับที่.....ออกให้ ณ วันที่.....เดือน.....พ.ศ. ....  
โดยมี.....เป็นผู้ดำเนินกิจการ อายุ.....ปี สัญชาติ.....  
อยู่บ้านเลขที่.....ตรอก/ซอย.....ถนน.....หมู่ที่.....  
ตำบล/แขวง.....อำเภอ/เขต.....จังหวัด.....  
รหัสไปรษณีย์.....โทรศัพท์.....

และมี  สถานที่ผลิตอาหารสัตว์ควบคุมเฉพาะ  สถานที่นำเข้าอาหารสัตว์ควบคุมเฉพาะ

ชื่อ.....อยู่บ้านเลขที่.....ตรอก/ซอย.....  
ถนน.....หมู่ที่.....ตำบล/แขวง.....อำเภอ/เขต.....  
จังหวัด.....รหัสไปรษณีย์.....โทรศัพท์.....

๒. มีความประสงค์จะขอใบสำคัญการขึ้นทะเบียนอาหารสัตว์ควบคุมเฉพาะ ประเภทผลิตภัณฑ์นม  
สำหรับสัตว์ ชนิด.....ลักษณะ.....

ซึ่งมีชื่อในทางการค้าภาษาไทยว่า.....ภาษาอังกฤษว่า.....

ชื่อผู้ผลิต/สถานที่ผลิตต่างประเทศ (กรณีนำเข้า).....

.....

ส่วนผสมประกอบด้วย.....

.....

.....

.....

.....

มีคุณภาพดังนี้

โปรตีน มีอัตราส่วนไม่น้อยกว่า ร้อยละ.....ของน้ำหนัก

ความชื้น มีอัตราส่วนไม่น้อยกว่า ร้อยละ.....ของน้ำหนัก

ชนิดของภาชนะบรรจุ

น้ำหนักสุทธิ

.....

.....

.....

๓. พร้อมกับคำขอนี้ ข้าพเจ้าได้แนบหลักฐานต่าง ๆ มาด้วยแล้ว คือ

(๑) สำเนาหรือรูปถ่ายใบอนุญาตผลิตอาหารสัตว์ควบคุมเฉพาะ หรือสำเนาหรือรูปถ่ายใบอนุญาต  
นำเข้าอาหารสัตว์ควบคุมเฉพาะ แล้วแต่กรณี

(๒) ตัวอย่างฉลากและข้อความบนฉลาก

(๓) ตัวอย่างอาหารสัตว์ควบคุมเฉพาะประเภทผลิตภัณฑ์นมสำหรับสัตว์ จำนวน ๕๐๐ กรัม

(๔) หนังสือรับรองผลวิเคราะห์อาหารสัตว์ควบคุมเฉพาะประเภทผลิตภัณฑ์นมสำหรับสัตว์ พร้อมด้วย  
วิธีวิเคราะห์

(๕) หนังสือรับรองส่วนประกอบของผลิตภัณฑ์นมสำหรับสัตว์อย่างละเอียดจากผู้ผลิต (Certificate  
of Formula)

- นำเข้า
- (๖) หนังสือรับรองสุขภาพ (Certificate of Health) ในกรณีนำเข้า
  - (๗) หนังสือรับรองการอนุญาตให้ขายได้จากประเทศผู้ผลิต (Certificate of Free Sale) ในกรณีนำเข้า
  - (๘) เอกสารอื่นๆที่เกี่ยวข้อง (ถ้ามี)

(ลายมือชื่อ).....ผู้ยื่นคำขอ  
(.....)

---

หมายเหตุ ใส่เครื่องหมาย ✓ ในช่อง  หน้าข้อความที่ต้องการ

**ความเห็นเจ้าหน้าที่**

.....  
 .....

(ลายมือชื่อ).....

ตำแหน่ง.....

**คำสั่ง**

.....  
 .....

(ลายมือชื่อ).....

ตำแหน่ง.....

**หมายเหตุของเจ้าหน้าที่**

ผู้ยื่นคำขอได้ชำระเงินค่าธรรมเนียมแล้วตามใบเสร็จรับเงิน เล่มที่.....เลขที่.....  
 ลงวันที่.....เดือน.....พ.ศ. ....และตามคำร้องขอชำระเงินค่าธรรมเนียม  
 ใบสำคัญการขึ้นทะเบียนอาหารสัตว์ควบคุมเฉพาะ เลขที่.....ลงวันที่.....  
 เดือน.....พ.ศ. ....

ออกใบสำคัญการขึ้นทะเบียนอาหารสัตว์ควบคุมเฉพาะให้แล้ว เลขทะเบียนอาหารสัตว์ควบคุมเฉพาะ  
 ที่.....ลงวันที่.....เดือน.....พ.ศ. ....

(ลายมือชื่อ).....

ตำแหน่ง.....

20. คำขอขึ้นทะเบียนอาหารสัตว์ควบคุมเฉพาะ ประเภทอาหารเสริมสำหรับสัตว์

แบบ ท.ส. ๔

เลขที่รับ.....  
วันที่.....  
ลงชื่อ.....ผู้รับคำขอ

คำขอขึ้นทะเบียนอาหารสัตว์ควบคุมเฉพาะ  
ประเภทอาหารเสริมสำหรับสัตว์  
ชนิด .....

เขียนที่.....  
วันที่.....เดือน.....พ.ศ. ....

๑. ข้าพเจ้า

๑.๑ เป็นบุคคลธรรมดา ชื่อ.....อายุ.....ปี  
สัญชาติ.....บัตรประจำตัวประชาชนหรือ บัตรอื่น (ระบุ).....เลขที่.....  
ออกให้ ณ อำเภอ/เขต.....จังหวัด.....อยู่บ้านเลขที่.....  
ตรอก/ซอย.....ถนน.....หมู่ที่.....ตำบล/แขวง.....  
อำเภอ/เขต.....จังหวัด.....รหัสไปรษณีย์.....  
โทรศัพท์.....

๑.๒ เป็นนิติบุคคลชื่อ.....  
ประเภท.....จดทะเบียนเมื่อ.....เลขทะเบียน.....  
มีสำนักงานตั้งอยู่เลขที่.....ตรอก/ซอย.....ถนน.....หมู่ที่.....  
ตำบล/แขวง.....อำเภอ/เขต.....จังหวัด.....  
รหัสไปรษณีย์.....โทรศัพท์.....โดย.....  
ผู้มีอำนาจลงชื่อแทนนิติบุคคลผู้อนุญาต อายุ.....ปี สัญชาติ.....บัตรประจำตัวประชาชน  
หรือบัตรอื่น (ระบุ).....เลขที่.....ออกให้ ณ อำเภอ/เขต.....  
จังหวัด.....อยู่บ้านเลขที่.....ตรอก/ซอย.....ถนน.....  
หมู่ที่.....ตำบล/แขวง.....อำเภอ/เขต.....  
จังหวัด.....รหัสไปรษณีย์.....โทรศัพท์.....

ได้รับ  ใบอนุญาตผลิตอาหารสัตว์ควบคุมเฉพาะ  ใบอนุญาตนำเข้าอาหารสัตว์ควบคุมเฉพาะ  
ตามใบอนุญาตเล่มที่.....ฉบับที่.....ออกให้ ณ วันที่.....เดือน.....พ.ศ. ....  
โดยมี.....เป็นผู้ดำเนินการ อายุ.....ปี สัญชาติ.....  
อยู่บ้านเลขที่.....ตรอก/ซอย.....ถนน.....หมู่ที่.....  
ตำบล/แขวง.....อำเภอ/เขต.....จังหวัด.....  
รหัสไปรษณีย์.....โทรศัพท์.....

และมี  สถานที่ผลิตอาหารสัตว์ควบคุมเฉพาะ  สถานที่นำเข้าอาหารสัตว์ควบคุมเฉพาะ

ชื่อ.....อยู่บ้านเลขที่.....ตรอก/ซอย.....  
ถนน.....หมู่ที่.....ตำบล/แขวง.....อำเภอ/เขต.....  
จังหวัด.....รหัสไปรษณีย์.....โทรศัพท์.....

๒. มีความประสงค์จะขอใบสำคัญการขึ้นทะเบียนอาหารสัตว์ควบคุมเฉพาะ ประเภทอาหารเสริม  
สำหรับสัตว์ ชนิด.....  
ซึ่งมีชื่อในทางการค้าภาษาไทยว่า.....ภาษาอังกฤษว่า.....  
ชื่อผู้ผลิต/สถานที่ผลิตต่างประเทศ.....

มีส่วนประกอบหรือคุณภาพ คือ.....  
.....  
.....  
.....  
.....  
.....  
.....  
.....  
.....  
.....  
.....

ลักษณะของอาหารเสริมสำหรับสัตว์.....

ชนิดของภาชนะบรรจุ

น้ำหนักสุทธิ/ปริมาตรสุทธิ

.....  
.....  
.....

ใช้สำหรับ.....

วิธีการใช้.....

.....  
.....  
.....

ขนาดการใช้.....

.....  
.....  
.....

๓. พร้อมคำขอนี้ ข้าพเจ้าได้แนบหลักฐานต่าง ๆ มาด้วยแล้ว คือ

(๑) สำเนาหรือรูปถ่ายใบอนุญาตผลิตอาหารสัตว์ควบคุมเฉพาะ หรือสำเนาหรือรูปถ่ายใบอนุญาตนำเข้าอาหารสัตว์ควบคุมเฉพาะ แล้วแต่กรณี

(๒) ตัวอย่างหรือภาพเหมือนของภาชนะหรือหีบห่อที่ใช้บรรจุอาหารเสริมสำหรับสัตว์ พร้อมด้วยฉลากและข้อความในฉลาก

(๓) หนังสือรับรองส่วนประกอบของอาหารเสริมสำหรับสัตว์อย่างละเอียดจากแหล่งผลิต (Certificate of Formula)

(๔) หลักฐานแสดงการวิเคราะห์อาหารสัตว์ควบคุมเฉพาะที่สำคัญ พร้อมวิธีวิเคราะห์อย่างละเอียดอย่างน้อย ๑ ชนิด รวมทั้งเอกสารอ้างอิง

(๕) ตัวอย่างอาหารเสริมสำหรับสัตว์ จำนวน ๒๐๐ กรัม

(๖) หลักฐานแสดงผลการทดลองการใช้อาหารเสริมสำหรับสัตว์ (ถ้ามี)

(๗) หนังสือรับรองการอนุญาตให้ขายได้จากประเทศผู้ผลิต (Certificate of Free Sale) ในกรณีนำเข้า

(๘) เอกสารอื่นๆ ที่เกี่ยวข้อง (ถ้ามี)

(ลายมือชื่อ).....ผู้ยื่นคำขอ  
(.....)

หมายเหตุ ใส่เครื่องหมาย  ในช่อง  หน้าข้อความที่ต้องการ

**ความเห็นเจ้าหน้าที่**

.....  
.....

(ลายมือชื่อ).....

ตำแหน่ง.....

**คำสั่ง**

.....  
.....

(ลายมือชื่อ).....

ตำแหน่ง.....

**หมายเหตุของเจ้าหน้าที่**

ผู้ยื่นคำขอได้ชำระเงินค่าธรรมเนียมแล้วตามใบเสร็จรับเงิน เล่มที่.....เลขที่.....  
ลงวันที่.....เดือน.....พ.ศ. ....และตามคำร้องขอชำระเงินค่าธรรมเนียม  
ใบสำคัญการขึ้นทะเบียนอาหารสัตว์ควบคุมเฉพาะ เลขที่.....ลงวันที่.....  
เดือน.....พ.ศ. ....

ออกใบสำคัญการขึ้นทะเบียนอาหารสัตว์ควบคุมเฉพาะให้แล้ว เลขทะเบียนอาหารสัตว์ควบคุมเฉพาะ  
ที่.....ลงวันที่.....เดือน.....พ.ศ. ....

(ลายมือชื่อ).....

ตำแหน่ง.....

21. คำขอแก้ไขรายการขึ้นทะเบียนอาหารสัตว์ควบคุมเฉพาะ

แบบ ท.ส. ๕

เลขที่รับ.....  
วันที่.....  
ลงชื่อ.....ผู้รับคำขอ

คำขอแก้ไขรายการขึ้นทะเบียนอาหารสัตว์ควบคุมเฉพาะ

เขียนที่.....  
วันที่.....เดือน.....พ.ศ. ....

๑. ข้าพเจ้า

๑.๑ เป็นบุคคลธรรมดา ชื่อ.....อายุ.....ปี  
สัญชาติ.....บัตรประจำตัวประชาชนหรือ บัตรอื่น (ระบุ).....เลขที่.....  
ออกให้ ณ อำเภอ/เขต.....จังหวัด.....อยู่บ้านเลขที่.....  
ตรอก/ซอย.....ถนน.....หมู่ที่.....ตำบล/แขวง.....  
อำเภอ/เขต.....จังหวัด.....รหัสไปรษณีย์.....  
โทรศัพท์.....

๑.๒ เป็นนิติบุคคลชื่อ.....  
ประเภท.....จดทะเบียนเมื่อ.....เลขทะเบียน.....  
มีสำนักงานตั้งอยู่เลขที่.....ตรอก/ซอย.....ถนน.....หมู่ที่.....  
ตำบล/แขวง.....อำเภอ/เขต.....จังหวัด.....  
รหัสไปรษณีย์.....โทรศัพท์.....โดย.....  
ผู้มีอำนาจลงชื่อแทนนิติบุคคลผู้ขออนุญาต อายุ.....ปี สัญชาติ.....บัตรประจำตัวประชาชน  
หรือบัตรอื่น (ระบุ).....เลขที่.....ออกให้ ณ อำเภอ/เขต.....  
จังหวัด.....อยู่บ้านเลขที่.....ตรอก/ซอย.....ถนน.....  
หมู่ที่.....ตำบล/แขวง.....อำเภอ/เขต.....  
จังหวัด.....รหัสไปรษณีย์.....โทรศัพท์.....

ได้รับใบสำคัญการขึ้นทะเบียนอาหารสัตว์ควบคุมเฉพาะ เลขทะเบียนที่.....  
ให้ไว้ ณ วันที่.....เดือน.....พ.ศ. ....

๒. มีความประสงค์จะขอแก้ไขรายการในทะเบียนอาหารสัตว์ควบคุมเฉพาะ ดังต่อไปนี้

.....  
.....  
.....  
.....  
.....

๓. พร้อมกับคำขอนี้ ข้าพเจ้าได้ส่งมอบหลักฐานต่าง ๆ มาด้วยแล้ว คือ

- (๑) ใบสำคัญการขึ้นทะเบียนอาหารสัตว์ควบคุมเฉพาะ
- (๒) เอกสารที่เป็นหลักฐานเกี่ยวกับรายการที่ขอแก้ไข

(ลายมือชื่อ).....ผู้ยื่นคำขอ  
(.....)

---

หมายเหตุ ใส่เครื่องหมาย  ในช่อง  หน้าข้อความที่ต้องการ

**ความเห็นเจ้าหน้าที่**

.....  
.....

(ลายมือชื่อ).....

ตำแหน่ง.....

**คำสั่ง**

.....  
.....

(ลายมือชื่อ).....

ตำแหน่ง.....

**หมายเหตุของเจ้าหน้าที่**

ผู้ยื่นคำขอได้ชำระเงินค่าธรรมเนียมแล้วตามใบเสร็จรับเงิน เล่มที่.....เลขที่.....  
ลงวันที่.....เดือน.....พ.ศ. ....และตามคำร้องขอชำระเงินค่าธรรมเนียม  
ใบสำคัญการขึ้นทะเบียนอาหารสัตว์ควบคุมเฉพาะ เลขที่.....ลงวันที่.....  
เดือน.....พ.ศ. ....

ออกใบสำคัญการขึ้นทะเบียนอาหารสัตว์ควบคุมเฉพาะให้แล้ว เลขทะเบียนอาหารสัตว์ควบคุมเฉพาะ  
ที่.....ลงวันที่.....เดือน.....พ.ศ. ....

(ลายมือชื่อ).....

ตำแหน่ง.....

## 22. ใบสำคัญการขึ้นทะเบียนอาหารสัตว์ควบคุมเฉพาะ ประเภทวัตถุดิบ

แบบ บ.ท.ส. ๑

### กรมปศุสัตว์

### ใบสำคัญการขึ้นทะเบียนอาหารสัตว์ควบคุมเฉพาะ ประเภทวัตถุดิบ

เลขทะเบียนอาหารสัตว์ควบคุมเฉพาะที่.....

#### ใบสำคัญฉบับนี้แสดงว่า

อาหารสัตว์ควบคุมเฉพาะ ประเภทวัตถุดิบ ชนิด.....ลักษณะ.....

ซึ่งมีชื่อในทางการค้าภาษาไทยว่า.....ภาษาอังกฤษ (ถ้ามี).....

มีคุณภาพดังนี้

โปรตีน	มีอัตราส่วนไม่น้อยกว่า	ร้อยละ.....ของน้ำหนัก
ไขมัน	มีอัตราส่วน <input type="checkbox"/> ไม่มากกว่า <input type="checkbox"/> ไม่น้อยกว่า	ร้อยละ.....ของน้ำหนัก ร้อยละ.....ของน้ำหนัก
กาก	มีอัตราส่วนไม่มากกว่า	ร้อยละ.....ของน้ำหนัก
ความชื้น	มีอัตราส่วนไม่มากกว่า	ร้อยละ.....ของน้ำหนัก
เถ้า	มีอัตราส่วนไม่มากกว่า	ร้อยละ.....ของน้ำหนัก
เกลือ	มีอัตราส่วนไม่มากกว่า	ร้อยละ.....ของน้ำหนัก
แคลเซียม	มีอัตราส่วนไม่น้อยกว่า	ร้อยละ.....ของน้ำหนัก
ฟอสฟอรัส	มีอัตราส่วนไม่น้อยกว่า	ร้อยละ.....ของน้ำหนัก
สารกันหืน (.....)	ไม่เกินร้อยละ.....	ของน้ำหนัก
อัตราการย่อยได้ของโปรตีน โดยเปปซิน	ไม่น้อยกว่าร้อยละ.....	ของโปรตีน

ชนิดของภาชนะบรรจุ.....น้ำหนักสุทธิ.....

ชื่อผู้ผลิตหรือผู้นำเข้าอาหารสัตว์ควบคุมเฉพาะ.....

ชื่อสถานที่ผลิตหรือสถานที่นำเข้าอาหารสัตว์ควบคุมเฉพาะ.....

ชื่อผู้ผลิต/สถานที่ผลิตต่างประเทศ.....

ขึ้นทะเบียนอาหารสัตว์ควบคุมเฉพาะตามใบอนุญาตผลิตอาหารสัตว์ควบคุมเฉพาะหรือใบอนุญาตนำเข้าอาหารสัตว์

ควบคุมเฉพาะ เล่มที่.....ฉบับที่.....ออกให้ ณ วันที่.....เดือน.....พ.ศ. ....

ให้ ณ วันที่.....เดือน.....พ.ศ. ....

(ลายมือชื่อ).....

(.....)

ตำแหน่ง.....

พนักงานเจ้าหน้าที่

23. ใบสำคัญการขึ้นทะเบียนอาหารสัตว์ควบคุมเฉพาะ ชนิดอาหารสัตว์ผสมสำเร็จรูปหรือหัวอาหารสัตว์

แบบ บ.ท.ส. ๒ - ๑

**กรมปศุสัตว์**

**ใบสำคัญการขึ้นทะเบียนอาหารสัตว์ควบคุมเฉพาะ**

**ประเภทวัตถุดิบผสมแล้ว**

**ชนิด อาหารสัตว์ผสมสำเร็จรูปหรือหัวอาหารสัตว์**

เลขทะเบียนอาหารสัตว์ควบคุมเฉพาะที่.....

**ใบสำคัญฉบับนี้แสดงว่า**

อาหารสัตว์ควบคุมเฉพาะ ประเภทวัตถุดิบผสมแล้ว ชนิด.....ลักษณะ.....  
ซึ่งมีชื่อในทางการค้าภาษาไทยว่า.....ภาษาอังกฤษว่า.....  
ใช้สำหรับ.....  
ส่วนผสมประกอบด้วย.....

**มีคุณภาพดังนี้**

โปรตีน	มีอัตราส่วนไม่น้อยกว่า	ร้อยละ.....ของน้ำหนัก
ไขมัน	มีอัตราส่วนไม่น้อยกว่า	ร้อยละ.....ของน้ำหนัก
กาก	มีอัตราส่วนไม่มากกว่า	ร้อยละ.....ของน้ำหนัก
ความชื้น	มีอัตราส่วนไม่มากกว่า	ร้อยละ.....ของน้ำหนัก

ชนิดของภาชนะบรรจุ.....น้ำหนักสุทธิ/ปริมาตรสุทธิ.....

ชื่อผู้ผลิตหรือผู้นำเข้าอาหารสัตว์ควบคุมเฉพาะ.....

ชื่อสถานที่ผลิตหรือสถานที่นำเข้าอาหารสัตว์ควบคุมเฉพาะ.....

ชื่อผู้ผลิต/สถานที่ผลิตต่างประเทศ.....

ขึ้นทะเบียนอาหารสัตว์ควบคุมเฉพาะตามใบอนุญาตผลิตอาหารสัตว์ควบคุมเฉพาะหรือใบอนุญาตนำเข้าอาหารสัตว์  
ควบคุมเฉพาะ เล่มที่.....ฉบับที่.....ออกให้ ณ วันที่.....เดือน.....พ.ศ. ....

ให้ ณ วันที่.....เดือน.....พ.ศ. ....

(ลายมือชื่อ).....

( )

ตำแหน่ง.....

พนักงานเจ้าหน้าที่

24. ใบสำคัญการขึ้นทะเบียนอาหารสัตว์ควบคุมเฉพาะ ชนิดสารผสมล่วงหน้า (พรีมิกซ์)

แบบ บ.ท.ส. ๒ - ๒

กรมปศุสัตว์

ใบสำคัญการขึ้นทะเบียนอาหารสัตว์ควบคุมเฉพาะ

ประเภทวัตถุดิบผสมแล้ว

ชนิด สารผสมล่วงหน้า (พรีมิกซ์)

เลขทะเบียนอาหารสัตว์ควบคุมเฉพาะที่.....

ใบสำคัญฉบับนี้แสดงว่า

อาหารสัตว์ควบคุมเฉพาะ ประเภทวัตถุดิบผสมแล้ว ชนิด สารผสมล่วงหน้า (พรีมิกซ์) ลักษณะ.....  
ซึ่งมีชื่อในทางการค้าภาษาไทยว่า.....ภาษาอังกฤษว่า.....  
ใช้สำหรับ.....และมีส่วนประกอบในสารผสมล่วงหน้า ๑ กิโลกรัม/๑ ลิตร ดังนี้

ชนิดวัตถุดิบที่เติมในอาหารสัตว์	ปริมาณ	ชนิดวัตถุดิบที่เติมในอาหารสัตว์	ปริมาณ

ชนิดของภาชนะบรรจุ.....น้ำหนักสุทธิ/ปริมาตรสุทธิ.....

ชื่อผู้ผลิตหรือผู้นำเข้าอาหารสัตว์ควบคุมเฉพาะ.....

ชื่อสถานที่ผลิตหรือสถานที่นำเข้าอาหารสัตว์ควบคุมเฉพาะ.....

ชื่อผู้ผลิต/สถานที่ผลิตต่างประเทศ.....

ขึ้นทะเบียนอาหารสัตว์ควบคุมเฉพาะตามใบอนุญาตผลิตอาหารสัตว์ควบคุมเฉพาะหรือใบอนุญาตนำเข้าอาหารสัตว์ควบคุมเฉพาะ เล่มที่.....ฉบับที่.....ออกให้ ณ วันที่.....เดือน.....พ.ศ. ....

ให้ ณ วันที่.....เดือน.....พ.ศ. ....

(ลายมือชื่อ).....

( )

ตำแหน่ง.....

พนักงานเจ้าหน้าที่

25. ใบสำคัญการขึ้นทะเบียนอาหารสัตว์ควบคุมเฉพาะ ชนิดอาหารสัตว์เลี้ยงที่มีโภชนาการครบถ้วน

แบบ บ.ท.ส. ๒ - ๓

กรมปศุสัตว์

ใบสำคัญการขึ้นทะเบียนอาหารสัตว์ควบคุมเฉพาะ

ประเภทวัตถุดิบผสมแล้ว

ชนิด อาหารสัตว์เลี้ยงที่มีโภชนาการครบถ้วน

เลขทะเบียนอาหารสัตว์ควบคุมเฉพาะที่.....

ใบสำคัญฉบับนี้แสดงว่า

อาหารสัตว์ควบคุมเฉพาะ ประเภทวัตถุดิบผสมแล้ว ชนิดอาหารสัตว์เลี้ยงที่มีโภชนาการครบถ้วน  
ลักษณะ.....ซึ่งมีชื่อในทางการค้าภาษาไทยว่า.....  
ภาษาอังกฤษว่า.....  
ใช้สำหรับ.....  
ส่วนผสมประกอบด้วย.....

มีคุณภาพดังนี้

โปรตีน	มีอัตราส่วนไม่น้อยกว่า	ร้อยละ.....ของน้ำหนัก
ไขมัน	มีอัตราส่วนไม่น้อยกว่า	ร้อยละ.....ของน้ำหนัก
กาก	มีอัตราส่วนไม่มากกว่า	ร้อยละ.....ของน้ำหนัก
ความชื้น	มีอัตราส่วนไม่มากกว่า	ร้อยละ.....ของน้ำหนัก

ชนิดของภาชนะบรรจุ.....น้ำหนักสุทธิ/ปริมาตรสุทธิ.....

ชื่อผู้ผลิตหรือผู้นำเข้าอาหารสัตว์ควบคุมเฉพาะ.....

ชื่อสถานที่ผลิตหรือสถานที่นำเข้าอาหารสัตว์ควบคุมเฉพาะ.....

ชื่อผู้ผลิต/สถานที่ผลิตต่างประเทศ.....

ขึ้นทะเบียนอาหารสัตว์ควบคุมเฉพาะตามใบอนุญาตผลิตอาหารสัตว์ควบคุมเฉพาะหรือใบอนุญาตนำเข้าอาหารสัตว์  
ควบคุมเฉพาะ เล่มที่.....ฉบับที่.....ออกให้ ณ วันที่.....เดือน.....พ.ศ. ....

ให้ ณ วันที่.....เดือน.....พ.ศ. ....

(ลายมือชื่อ).....

( )

ตำแหน่ง.....

พนักงานเจ้าหน้าที่

26. ใบสำคัญการขึ้นทะเบียนอาหารสัตว์ควบคุมเฉพาะ ชนิดอาหารขบเคี้ยว/อาหารว่างสำหรับสัตว์เลี้ยง

แบบ บ.ท.ส. ๒ - ๔

**กรมปศุสัตว์**

**ใบสำคัญการขึ้นทะเบียนอาหารสัตว์ควบคุมเฉพาะ**

**ประเภทวัตถุดิบผสมแล้ว**

ชนิด อาหารขบเคี้ยว/อาหารว่างสำหรับสัตว์เลี้ยง

เลขทะเบียนอาหารสัตว์ควบคุมเฉพาะที่.....

**ใบสำคัญฉบับนี้แสดงว่า**

อาหารสัตว์ควบคุมเฉพาะ ประเภทวัตถุดิบผสมแล้ว ชนิดอาหารขบเคี้ยว/อาหารว่างสำหรับสัตว์เลี้ยง  
ลักษณะ.....ซึ่งมีชื่อในทางการค้าภาษาไทยว่า.....  
ภาษาอังกฤษว่า.....  
ใช้สำหรับ.....  
ส่วนผสมประกอบด้วย.....  
.....  
.....

มีคุณภาพดังนี้

โปรตีน	มีอัตราส่วนไม่น้อยกว่า	ร้อยละ.....ของน้ำหนัก
ไขมัน	มีอัตราส่วนไม่น้อยกว่า	ร้อยละ.....ของน้ำหนัก
กาก	มีอัตราส่วนไม่มากกว่า	ร้อยละ.....ของน้ำหนัก
ความชื้น	มีอัตราส่วนไม่มากกว่า	ร้อยละ.....ของน้ำหนัก

ชนิดของภาชนะบรรจุ.....น้ำหนักสุทธิ/ปริมาตรสุทธิ.....

ชื่อผู้ผลิตหรือผู้นำเข้าอาหารสัตว์ควบคุมเฉพาะ.....

ชื่อสถานที่ผลิตหรือสถานที่นำเข้าอาหารสัตว์ควบคุมเฉพาะ.....

ชื่อผู้ผลิต/สถานที่ผลิตต่างประเทศ.....

ขึ้นทะเบียนอาหารสัตว์ควบคุมเฉพาะตามใบอนุญาตผลิตอาหารสัตว์ควบคุมเฉพาะหรือใบอนุญาตนำเข้าอาหารสัตว์  
ควบคุมเฉพาะ เล่มที่.....ฉบับที่.....ออกให้ ณ วันที่.....เดือน.....พ.ศ. ....

ให้ ณ วันที่.....เดือน.....พ.ศ. ....

(ลายมือชื่อ).....

( )

ตำแหน่ง.....

พนักงานเจ้าหน้าที่

27. ใบสำคัญการขึ้นทะเบียนอาหารสัตว์ควบคุมเฉพาะ ชนิดอาหารประกอบการรักษาโรคสำหรับสัตว์เลี้ยง

แบบ บ.ท.ส. ๒ - ๕

กรมปศุสัตว์

ใบสำคัญการขึ้นทะเบียนอาหารสัตว์ควบคุมเฉพาะ

ประเภทวัตถุที่ผสมแล้ว

ชนิด อาหารประกอบการรักษาโรคสำหรับสัตว์เลี้ยง

เลขทะเบียนอาหารสัตว์ควบคุมเฉพาะที่.....

ใบสำคัญฉบับนี้แสดงว่า

อาหารสัตว์ควบคุมเฉพาะ ประเภทวัตถุที่ผสมแล้ว ชนิดอาหารประกอบการรักษาโรคสำหรับสัตว์เลี้ยง  
ลักษณะ.....ซึ่งมีชื่อในทางการค้าภาษาไทยว่า.....  
ภาษาอังกฤษว่า.....  
ใช้สำหรับ.....  
ส่วนผสมประกอบด้วย.....

มีคุณภาพดังนี้

โปรตีน	มีอัตราส่วนไม่น้อยกว่า	ร้อยละ.....ของน้ำหนัก
ไขมัน	มีอัตราส่วนไม่น้อยกว่า	ร้อยละ.....ของน้ำหนัก
กาก	มีอัตราส่วนไม่มากกว่า	ร้อยละ.....ของน้ำหนัก
ความชื้น	มีอัตราส่วนไม่มากกว่า	ร้อยละ.....ของน้ำหนัก

ชนิดของภาชนะบรรจุ.....น้ำหนักสุทธิ/ปริมาตรสุทธิ.....

ชื่อผู้ผลิตหรือผู้นำเข้าอาหารสัตว์ควบคุมเฉพาะ.....

ชื่อสถานที่ผลิตหรือสถานที่นำเข้าอาหารสัตว์ควบคุมเฉพาะ.....

ชื่อผู้ผลิต/สถานที่ผลิตต่างประเทศ.....

ขึ้นทะเบียนอาหารสัตว์ควบคุมเฉพาะตามใบอนุญาตผลิตอาหารสัตว์ควบคุมเฉพาะหรือใบอนุญาตนำเข้าอาหารสัตว์  
ควบคุมเฉพาะ เล่มที่.....ฉบับที่.....ออกให้ ณ วันที่.....เดือน.....พ.ศ. ....

ให้ ณ วันที่.....เดือน.....พ.ศ. ....

(ลายมือชื่อ).....

( )

ตำแหน่ง.....

พนักงานเจ้าหน้าที่

28. ใบสำคัญการขึ้นทะเบียนอาหารสัตว์ควบคุมเฉพาะ ประเภทผลิตภัณฑ์นมสำหรับสัตว์

แบบ บ.ท.ส. ๓

กรมปศุสัตว์

ใบสำคัญการขึ้นทะเบียนอาหารสัตว์ควบคุมเฉพาะ  
ประเภทผลิตภัณฑ์นมสำหรับสัตว์

เลขทะเบียนอาหารสัตว์ควบคุมเฉพาะที่.....

ใบสำคัญฉบับนี้แสดงว่า

อาหารสัตว์ควบคุมเฉพาะ ประเภทผลิตภัณฑ์นมสำหรับสัตว์ ชนิด.....ลักษณะ.....  
ซึ่งมีชื่อในทางการค้าภาษาไทยว่า.....ภาษาอังกฤษว่า.....  
ใช้สำหรับ.....  
ส่วนผสมประกอบด้วย.....

มีคุณภาพดังนี้

โปรตีน	มีอัตราส่วนไม่น้อยกว่า	ร้อยละ.....ของน้ำหนัก
ความชื้น	มีอัตราส่วนไม่มากกว่า	ร้อยละ.....ของน้ำหนัก

ชนิดของภาชนะบรรจุ.....น้ำหนักสุทธิ.....

ชื่อผู้ผลิตหรือผู้นำเข้าอาหารสัตว์ควบคุมเฉพาะ.....

ชื่อสถานที่ผลิตหรือสถานที่นำเข้าอาหารสัตว์ควบคุมเฉพาะ.....

ชื่อผู้ผลิต/สถานที่ผลิตต่างประเทศ.....

ขึ้นทะเบียนอาหารสัตว์ควบคุมเฉพาะตามใบอนุญาตผลิตอาหารสัตว์ควบคุมเฉพาะหรือใบอนุญาตนำเข้าอาหารสัตว์  
ควบคุมเฉพาะ เล่มที่.....ฉบับที่.....ออกให้ ณ วันที่.....เดือน.....พ.ศ. ....

ให้ ณ วันที่.....เดือน.....พ.ศ. ....

(ลายมือชื่อ).....

( )

ตำแหน่ง.....

พนักงานเจ้าหน้าที่

29. ใบสำคัญการขึ้นทะเบียนอาหารสัตว์ควบคุมเฉพาะ ประเภทอาหารเสริมสำหรับสัตว์

แบบ บ.ท.ส. ๔

กรมปศุสัตว์

ใบสำคัญการขึ้นทะเบียนอาหารสัตว์ควบคุมเฉพาะ  
ประเภทอาหารเสริมสำหรับสัตว์

ชนิด.....

เลขทะเบียนอาหารสัตว์ควบคุมเฉพาะที่.....

ใบสำคัญฉบับนี้แสดงว่า

อาหารสัตว์ควบคุมเฉพาะ ประเภทอาหารเสริมสำหรับสัตว์ ชนิด.....ลักษณะ.....  
ซึ่งมีชื่อในทางการค้าภาษาไทยว่า.....ภาษาอังกฤษว่า.....  
ใช้สำหรับ.....  
และมีส่วนประกอบ และ/หรือ คุณภาพ คือ.....

ชนิดของภาชนะบรรจุ.....น้ำหนักสุทธิ/ปริมาตรสุทธิ.....  
ชื่อผู้ผลิตหรือผู้นำเข้าอาหารสัตว์ควบคุมเฉพาะ.....  
ชื่อสถานที่ผลิตหรือสถานที่นำเข้าอาหารสัตว์ควบคุมเฉพาะ.....  
ชื่อผู้ผลิต/สถานที่ผลิตต่างประเทศ.....

ขึ้นทะเบียนอาหารสัตว์ควบคุมเฉพาะตามใบอนุญาตผลิตอาหารสัตว์ควบคุมเฉพาะหรือใบอนุญาตนำเข้าอาหารสัตว์  
ควบคุมเฉพาะ เล่มที่.....ฉบับที่.....ออกให้ ณ วันที่.....เดือน.....พ.ศ. ....  
ให้ ณ วันที่.....เดือน.....พ.ศ. ....

(ลายมือชื่อ).....

( )

ตำแหน่ง.....

พนักงานเจ้าหน้าที่

30. คำขออนุญาตนำเข้าอาหารสัตว์เข้ามาในราชอาณาจักร (น.ส.4)

แบบ น.ส. ๔

เลขที่คำขอ.....  
วันที่.....  
ลงชื่อ.....ผู้รับคำขอ

คำขออนุญาตนำเข้าอาหารสัตว์เข้ามาในราชอาณาจักร (น.ส.๔)

ยื่นที่.....

วันที่.....เดือน.....พ.ศ.....

๑. ข้าพเจ้า (บุคคลธรรมดา/นิติบุคคล).....ผู้ดำเนินกิจการชื่อ.....

๒. มีความประสงค์จะนำเข้าอาหารสัตว์ดังต่อไปนี้

มีใบสำคัญการขึ้นทะเบียนอาหารสัตว์ควบคุมเฉพาะ เลขที่.....

อาหารสัตว์ประเภท.....ชนิด.....

ชื่อทางการค้า.....ผลิตโดย.....

ตั้งอยู่ที่.....

ใบอินวอยซ์ (Invoice) หรือ L/C เลขที่.....ลำดับที่.....ลงวันที่.....

จำนวนสินค้า.....หน่วยนับ.....พิกัดสินค้า.....รหัสสินค้า.....

น้ำหนักสุทธิ.....

จำนวน.....ตู้ หมายเลขตู้.....

รวมน้ำหนักสุทธิ.....

ส่งออกจากประเทศ.....เมืองท่าที่ออก.....เมื่อวันที่.....

โดยทาง (รถ/เรือ/เครื่องบิน).....ชื่อ/หมายเลขยานพาหนะ.....

ถึงท่าหน้าเข้า.....จังหวัด.....ในวันที่.....

มีใบอนุญาตนำเข้าอาหารสัตว์ควบคุมเฉพาะ เลขที่ใบอนุญาต.....

โดยจะนำไปเก็บ ณ สถานที่เก็บอาหารสัตว์ชื่อ.....

พร้อมคำขอนี้ ข้าพเจ้าได้แนบเอกสารหลักฐานต่าง ๆ มาเพื่อประกอบการพิจารณาด้วยแล้ว ดังนี้

๓.๑) สำเนาใบสั่งซื้อ (Invoice)

๓.๒) ใบขนสินค้า (Bill of lading)

๓.๓) หนังสือรับรองแหล่งกำเนิด (Certificate of Origin)

๓.๔) หนังสือรับรองผลการวิเคราะห์ (Certificate of Analysis)

๓.๕) สำเนาใบรายงานการบรรจุ (Packing List)

๓.๖) หนังสือแสดงรายละเอียดผลิตภัณฑ์ (Product Information)

๓.๗) หนังสือรับรองสูตร (Certificate of Formula)

๓.๘) หนังสือรับรองสุขภาพ/หนังสือรับรองการปลอดศัตรูพืช (Certificate of health/Certificate of

Phytosanitary) จากหน่วยงานราชการที่รับผิดชอบของประเทศผู้ผลิต

๓.๙) บัญชีรายชื่อผู้ซื้อสินค้าพร้อมปริมาณการสั่งซื้อ และที่อยู่โดยละเอียด

๓.๑๐) ใบสำคัญการขึ้นทะเบียนอาหารสัตว์

๓.๑๑) ใบอนุญาตนำเข้าอาหารสัตว์

๓.๑๒) เอกสารหลักฐานอื่นๆ ได้แก่.....

(ลายมือชื่อ).....ผู้ยื่นคำขอ

( )

## ภาคผนวก ค

กฎหมายและกฎหมายอนุบัญญัติตามกฎหมายว่าด้วยวัตถุอันตราย

สำนักงานคณะกรรมการกฤษฎีกา

สำนักงานพระราชบัญญัติกฤษฎีกา

สำนักงานคณะกรรมการกฤษฎีกา

วัดอุอินทราย

สำนักงานคณะกรรมการกฤษฎีกา พ.ศ. ๒๕๓๕ สำนักงานคณะกรรมการกฤษฎีกา

สำนักงานคณะกรรมการกฤษฎีกา

สำนักงานคณะกรรมการกฤษฎีกา

สำนักงานคณะกรรมการกฤษฎีกา

ภูมิพลอดุลยเดช ป.ร.

ให้ไว้ ณ วันที่ ๒๙ มีนาคม พ.ศ. ๒๕๓๕

สำนักงานคณะกรรมการกฤษฎีกา สำนักงานคณะกรรมการกฤษฎีกา

เป็นปีที่ ๔๗ ในรัชกาลปัจจุบัน

สำนักงานคณะกรรมการกฤษฎีกา

สำนักงานคณะกรรมการกฤษฎีกา

พระบาทสมเด็จพระปรมินทรมหาภูมิพลอดุลยเดช มีพระบรมราชโองการโปรดเกล้าฯ

ให้ประกาศว่า

สำนักงานคณะกรรมการกฤษฎีกา

สำนักงานคณะกรรมการกฤษฎีกา

สำนักงานคณะกรรมการกฤษฎีกา

โดยที่เป็นการสมควรปรับปรุงกฎหมายว่าด้วยวัดภูมิพิช

สำนักงานคณะกรรมการกฤษฎีกา สำนักงานคณะกรรมการกฤษฎีกา

จึงทรงพระกรุณาโปรดเกล้าฯ ให้ตราพระราชบัญญัติขึ้นไว้โดยคำแนะนำและยินยอม  
ของสภานิติบัญญัติแห่งชาติ ทำหน้าที่รัฐสภา ดังต่อไปนี้

สำนักงานคณะกรรมการกฤษฎีกา

สำนักงานคณะกรรมการกฤษฎีกา

สำนักงานคณะกรรมการกฤษฎีกา

มาตรา ๑ พระราชบัญญัตินี้เรียกว่า “พระราชบัญญัติวัดอุอินทราย พ.ศ. ๒๕๓๕”

สำนักงานคณะกรรมการกฤษฎีกา สำนักงานคณะกรรมการกฤษฎีกา

สำนักงานคณะกรรมการกฤษฎีกา

สำนักงานคณะกรรมการกฤษฎีกา

สำนักงานคณะกรรมการกฤษฎีกา

มาตรา ๒<sup>๑</sup> พระราชบัญญัตินี้ให้ใช้บังคับตั้งแต่วันถัดจากวันประกาศในราชกิจจานุเบกษา

เป็นต้นไป

สำนักงานคณะกรรมการกฤษฎีกา สำนักงานคณะกรรมการกฤษฎีกา

สำนักงานคณะกรรมการกฤษฎีกา

สำนักงานคณะกรรมการกฤษฎีกา

สำนักงานคณะกรรมการกฤษฎีกา

มาตรา ๓ ให้ยกเลิก

(๑) พระราชบัญญัติวัดภูมิพิช พ.ศ. ๒๕๑๐

สำนักงานคณะกรรมการกฤษฎีกา สำนักงานคณะกรรมการกฤษฎีกา

(๒) พระราชบัญญัติวัดภูมิพิช (ฉบับที่ ๒) พ.ศ. ๒๕๑๖

สำนักงานคณะกรรมการกฤษฎีกา

สำนักงานคณะกรรมการกฤษฎีกา

สำนักงานคณะกรรมการกฤษฎีกา

มาตรา ๔ ในพระราชบัญญัตินี้

“วัดอุอินทราย” หมายความว่า วัดอุดังต่อไปนี้

สำนักงานคณะกรรมการกฤษฎีกา สำนักงานคณะกรรมการกฤษฎีกา

(๑) วัดสระเบ็ดได้

สำนักงานคณะกรรมการกฤษฎีกา

สำนักงานคณะกรรมการกฤษฎีกา

สำนักงานคณะกรรมการกฤษฎีกา

(๒) วัดอุไผ่

(๓) วัดอุออกไซด์และวัดอุเปอร์ออกไซด์

สำนักงานคณะกรรมการกฤษฎีกา สำนักงานคณะกรรมการกฤษฎีกา

(๔) วัดภูมิพิช

(๕) วัดอุที่ทำให้เกิดโรค

สำนักงานคณะกรรมการกฤษฎีกา

สำนักงานคณะกรรมการกฤษฎีกา

สำนักงานคณะกรรมการกฤษฎีกา

(๖) วัดอุกัมมันตรังสี

(๗) วัดอุที่ก่อให้เกิดการเปลี่ยนแปลงทางพันธุกรรม

สำนักงานคณะกรรมการกฤษฎีกา สำนักงานคณะกรรมการกฤษฎีกา

(๘) วัดอุกัดกรอน

สำนักงานคณะกรรมการกฤษฎีกา

สำนักงานคณะกรรมการกฤษฎีกา

สำนักงานคณะกรรมการกฤษฎีกา

<sup>๑</sup> ราชกิจจานุเบกษา เล่ม ๑๐๙/ตอนที่ ๓๙/หน้า ๒๑/๖ เมษายน ๒๕๓๕

(๙) วัตถุที่ก่อให้เกิดการระคายเคือง

(๑๐) วัตถุอย่างอื่น ไม่ว่าจะเป็นครีมีภัณฑ์หรือสิ่งอื่นใด ที่อาจทำให้เกิดอันตรายแก่บุคคล สัตว์ พืช ทรัพย์สิน หรือสิ่งแวดล้อม

“ผลิต” หมายความว่า ทำ เพาะ ปรุง ผสม แปรสภาพ ปรุงแต่ง แบ่งบรรจุ หรือรวมบรรจุ

“นำเข้า”<sup>๒</sup> หมายความว่า นำหรือส่งเข้ามาในราชอาณาจักรซึ่งวัตถุอันตราย

“ส่งออก”<sup>๓</sup> หมายความว่า ส่งหรือดำเนินการเพื่อส่งออกไปนอกราชอาณาจักรซึ่งวัตถุอันตราย

“นำผ่าน”<sup>๔</sup> หมายความว่า นำหรือส่งวัตถุอันตรายผ่านราชอาณาจักรโดยมี

จุดเริ่มต้นและจุดสิ้นสุดของการขนส่งอยู่นอกราชอาณาจักร ไม่ว่าจะมีการขนถ่ายหรือเปลี่ยนพาหนะหรือไม่ก็ตาม ทั้งนี้ จะต้องไม่มีการใช้ประโยชน์ใด ๆ หรือมีพฤติกรรมใด ๆ เพื่อประโยชน์ทางการค้าเกี่ยวกับวัตถุอันตรายดังกล่าวในราชอาณาจักร

“นำกลับเข้ามา”<sup>๕</sup> หมายความว่า นำวัตถุอันตรายที่ส่งออกไปนอกราชอาณาจักรกลับเข้ามาในราชอาณาจักร โดยไม่มีการเปลี่ยนแปลงสภาพวัตถุอันตราย

“ส่งกลับออกไป”<sup>๖</sup> หมายความว่า ส่งวัตถุอันตรายที่นำเข้ามาในราชอาณาจักรออกไปนอกราชอาณาจักร โดยไม่มีการเปลี่ยนแปลงสภาพวัตถุอันตราย

“ขาย” หมายความว่า การจำหน่าย จ่ายหรือแจกเพื่อประโยชน์ทางการค้า และให้หมายความรวมถึงการมีไว้เพื่อขายด้วย

“มีไว้ในครอบครอง” หมายความว่า การมีไว้ในครอบครองไม่ว่าเพื่อตนเองหรือผู้อื่น และไม่ว่าจะเป็นการมีไว้เพื่อขาย เพื่อขนส่ง เพื่อใช้ หรือเพื่อประการอื่นใด และรวมถึงการทิ้งอยู่ หรือปรากฏอยู่ในบริเวณที่อยู่ในความครอบครองด้วย

“ภาชนะบรรจุ”<sup>๗</sup> หมายความว่า ภาชนะที่มีลักษณะปิดและทำหน้าที่กักเก็บวัตถุอันตรายอย่างปลอดภัย

“ฉลาก” หมายความว่า รูป รอยประดิษฐ์ หรือข้อความใด ๆ ซึ่งแสดงไว้ที่วัตถุอันตราย หรือภาชนะบรรจุ หรือหีบห่อบรรจุ หรือสอดแทรก หรือรวมไว้กับวัตถุอันตราย หรือภาชนะบรรจุ หรือหีบห่อบรรจุ และหมายความรวมถึงเอกสาร หรือคู่มือประกอบการใช้วัตถุอันตรายด้วย

สำนักงานคณะกรรมการกฤษฎีกา สำนักงานคณะกรรมการกฤษฎีกา สำนักงานคณะกรรมการกฤษฎีกา

<sup>๒</sup> มาตรา ๔ นิยามคำว่า “นำเข้า” แก้ไขเพิ่มเติมโดยพระราชบัญญัติวัตถุอันตราย (ฉบับที่ ๔)

พ.ศ. ๒๕๖๒

<sup>๓</sup> มาตรา ๔ นิยามคำว่า “ส่งออก” แก้ไขเพิ่มเติมโดยพระราชบัญญัติวัตถุอันตราย (ฉบับที่ ๔)

พ.ศ. ๒๕๖๒

<sup>๔</sup> มาตรา ๔ นิยามคำว่า “นำผ่าน” เพิ่มโดยพระราชบัญญัติวัตถุอันตราย (ฉบับที่ ๔) พ.ศ.

๒๕๖๒

<sup>๕</sup> มาตรา ๔ นิยามคำว่า “นำกลับเข้ามา” เพิ่มโดยพระราชบัญญัติวัตถุอันตราย (ฉบับที่ ๔) พ.ศ.

๒๕๖๒

<sup>๖</sup> มาตรา ๔ นิยามคำว่า “ส่งกลับออกไป” เพิ่มโดยพระราชบัญญัติวัตถุอันตราย (ฉบับที่ ๔)

พ.ศ. ๒๕๖๒

<sup>๗</sup> มาตรา ๔ นิยามคำว่า “ภาชนะบรรจุ” เพิ่มโดยพระราชบัญญัติวัตถุอันตราย (ฉบับที่ ๔) พ.ศ.

๒๕๖๒

“โฆษณา”<sup>๘</sup> หมายความว่า การกระทำไม่ว่าโดยวิธีใด ๆ ให้ประชาชนเห็น หรือได้ยิน หรือทราบข้อความ และให้หมายความรวมถึงการให้ข้อมูล การชักนำ หรือการกระทำ โดยวิธีใด ๆ โดยมุ่งหมายให้มีการใช้วัตถุดิบเพิ่มขึ้น ทั้งนี้ เพื่อประโยชน์ในทางการค้า

“ข้อความ”<sup>๙</sup> หมายความว่า การกระทำให้ปรากฏด้วยตัวอักษร ภาพ ภาพยนตร์ แสง เสียง เครื่องหมาย หรือการกระทำอย่างใด ๆ ที่ทำให้บุคคลทั่วไปสามารถเข้าใจความหมายได้

“อนุสัญญาห้ามอาวุธเคมี”<sup>๑๐</sup> หมายความว่า อนุสัญญาว่าด้วยการห้ามพัฒนา ผลิต สะสม และใช้อาวุธเคมี และว่าด้วยการทำลายอาวุธเหล่านี้ ซึ่งทำขึ้นเมื่อวันที่ ๑๓ มกราคม พ.ศ. ๒๕๓๖

“ค่าเสียหายเบื้องต้น”<sup>๑๑</sup> หมายความว่า ค่าใช้จ่ายเบื้องต้นอันจำเป็นเร่งด่วนเพื่อชดเชยแก่ผู้ได้รับความเสียหายจากวัตถุอันตราย และเพื่อเข้าช่วยเหลือ เคลื่อนย้าย บำบัด บรรเทา หรือขจัดความเสียหายที่เกิดขึ้นเนื่องจากวัตถุอันตราย ให้กลับคืนสู่สภาพเดิมหรือสภาพที่ใกล้เคียงกับสภาพเดิม ทั้งนี้ โดยไม่ต้องรอการพิสูจน์ความรับผิด

“คณะกรรมการ” หมายความว่า คณะกรรมการวัตถุอันตราย

“พนักงานเจ้าหน้าที่” หมายความว่า ผู้ซึ่งรัฐมนตรีผู้รับผิดชอบแต่งตั้งให้ปฏิบัติกรตามพระราชบัญญัตินี้

“รัฐมนตรีผู้รับผิดชอบ” หมายความว่า รัฐมนตรีเจ้าสังกัดของหน่วยงานที่ได้รับมอบหมายให้รับผิดชอบควบคุมวัตถุอันตรายตามมาตรา ๑๙

มาตรา ๕<sup>๑๒</sup> ให้รัฐมนตรีว่าการกระทรวงกลาโหม รัฐมนตรีว่าการกระทรวงการอุดมศึกษา วิทยาศาสตร์ วิจัยและนวัตกรรม รัฐมนตรีว่าการกระทรวงเกษตรและสหกรณ์ รัฐมนตรีว่าการกระทรวงคมนาคม รัฐมนตรีว่าการกระทรวงทรัพยากรธรรมชาติและสิ่งแวดล้อม รัฐมนตรีว่าการกระทรวงพลังงาน รัฐมนตรีว่าการกระทรวงมหาดไทย รัฐมนตรีว่าการกระทรวงสาธารณสุข และรัฐมนตรีว่าการกระทรวงอุตสาหกรรม ควบคุม ส่งเสริมและติดตามดูแลการดำเนินงานของเลขานุการ และผู้ช่วยเลขานุการของคณะกรรมการวัตถุอันตรายในการปฏิบัติตามพระราชบัญญัตินี้ ให้รัฐมนตรีว่าการกระทรวงอุตสาหกรรมมีอำนาจออกกฎกระทรวงกำหนดค่าธรรมเนียมไม่เกินอัตราท้ายพระราชบัญญัตินี้ และยกเว้นค่าธรรมเนียมกับกำหนดกิจการอื่นกับออกประกาศ ทั้งนี้ เพื่อปฏิบัติตามพระราชบัญญัตินี้

ให้รัฐมนตรีผู้รับผิดชอบมีอำนาจแต่งตั้งพนักงานเจ้าหน้าที่และออกประกาศเพื่อปฏิบัติตามพระราชบัญญัตินี้

กฎกระทรวงหรือประกาศนั้น เมื่อได้ประกาศในราชกิจจานุเบกษาแล้วให้ใช้บังคับได้

<sup>๘</sup> มาตรา ๔ นิยามคำว่า “โฆษณา” เพิ่มโดยพระราชบัญญัติวัตถุอันตราย (ฉบับที่ ๔) พ.ศ. ๒๕๖๒

<sup>๙</sup> มาตรา ๔ นิยามคำว่า “ข้อความ” เพิ่มโดยพระราชบัญญัติวัตถุอันตราย (ฉบับที่ ๔) พ.ศ. ๒๕๖๒

<sup>๑๐</sup> มาตรา ๔ นิยามคำว่า “อนุสัญญาห้ามอาวุธเคมี” เพิ่มโดยพระราชบัญญัติวัตถุอันตราย (ฉบับที่ ๒) พ.ศ. ๒๕๔๔

<sup>๑๑</sup> มาตรา ๔ นิยามคำว่า “ค่าเสียหายเบื้องต้น” เพิ่มโดยพระราชบัญญัติวัตถุอันตราย (ฉบับที่ ๔) พ.ศ. ๒๕๖๒

<sup>๑๒</sup> มาตรา ๕ แก้ไขเพิ่มเติมโดยพระราชบัญญัติปรับปรุงกระทรวง ทบวง กรม (ฉบับที่ ๑๙) พ.ศ. ๒๕๖๒

สำนักงานคณะกรรมการกฤษฎีกา

สำนักงานคณะกรรมการกฤษฎีกา

สำนักงานคณะกรรมการกฤษฎีกา

หมวด ๑

คณะกรรมการวัตถุอันตราย

สำนักงานคณะกรรมการกฤษฎีกา

สำนักงานคณะกรรมการกฤษฎีกา

สำนักงานคณะกรรมการกฤษฎีกา

สำนักงานคณะกรรมการกฤษฎีกา

สำนักงานคณะกรรมการกฤษฎีกา

มาตรา ๖<sup>๓</sup> ให้มีคณะกรรมการคณะหนึ่ง เรียกว่า “คณะกรรมการวัตถุอันตราย”

ประกอบด้วย

สำนักงานคณะกรรมการกฤษฎีกา

สำนักงานคณะกรรมการกฤษฎีกา

(๑) รัฐมนตรีว่าการกระทรวงอุตสาหกรรม เป็นประธานกรรมการ

สำนักงานคณะกรรมการกฤษฎีกา

(๒) กรรมการโดยตำแหน่ง จำนวนสิบเจ็ดคน ได้แก่ ปลัดกระทรวงเกษตรและสหกรณ์

ปลัดกระทรวงพลังงาน ปลัดกระทรวงสาธารณสุข ปลัดกระทรวงอุตสาหกรรม อธิบดีกรมการขนส่งทางบก อธิบดีกรมควบคุมมลพิษ อธิบดีกรมเจ้าท่า อธิบดีกรมธุรกิจพลังงาน อธิบดีกรมประมง อธิบดีกรมปศุสัตว์ อธิบดีกรมวิชาการเกษตร อธิบดีกรมศุลกากร เลขาธิการคณะกรรมการอาหารและยา ผู้แทนกระทรวงกลาโหม ผู้แทนกรมการค้าต่างประเทศ ผู้แทนสำนักงานตำรวจแห่งชาติ และผู้แทนสำนักงานปรมาณูเพื่อสันติ

(๓) กรรมการผู้ทรงคุณวุฒิ จำนวนไม่เกินแปดคน ซึ่งคณะรัฐมนตรีแต่งตั้งจากผู้มีความรู้ ความเชี่ยวชาญ มีผลงานและประสบการณ์ที่เกี่ยวข้องกับสาขาวิชาเคมี วิทยาศาสตร์ วิศวกรรมศาสตร์ เกษตรศาสตร์ หรือกฎหมาย และอย่างน้อยสี่คนให้แต่งตั้งจากผู้ทรงคุณวุฒิที่เป็นตัวแทนขององค์การ สาธารณประโยชน์และมีประสบการณ์การดำเนินงานด้านการคุ้มครองสุขภาพอนามัย ด้านการคุ้มครอง ผู้บริโภค ด้านการเกษตรกรรมยั่งยืน ด้านการจัดการปัญหาวัตถุอันตรายในท้องถิ่น หรือด้านสิ่งแวดล้อม

ให้อธิบดีกรมโรงงานอุตสาหกรรม เป็นกรรมการและเลขานุการ และผู้แทนกรม

สำนักงานคณะกรรมการกฤษฎีกา

ธุรกิจพลังงาน ผู้แทนกรมโรงงานอุตสาหกรรม ผู้แทนกรมวิชาการเกษตร และผู้แทนสำนักงาน

คณะกรรมการอาหารและยา เป็นผู้ช่วยเลขานุการ

การแต่งตั้งกรรมการผู้ทรงคุณวุฒิให้เป็นไปตามหลักเกณฑ์ วิธีการ และเงื่อนไขที่

รัฐมนตรีว่าการกระทรวงอุตสาหกรรมประกาศกำหนด

สำนักงานคณะกรรมการกฤษฎีกา

สำนักงานคณะกรรมการกฤษฎีกา

สำนักงานคณะกรรมการกฤษฎีกา

มาตรา ๗<sup>๔</sup> ให้คณะกรรมการมีอำนาจหน้าที่ ดังต่อไปนี้

(๑) เสนอนโยบายและแผนการบริหารจัดการวัตถุอันตรายเพื่อขอความเห็นชอบจาก

สำนักงานคณะกรรมการกฤษฎีกา

คณะรัฐมนตรี เมื่อคณะรัฐมนตรีพิจารณาให้ความเห็นชอบแล้ว ให้หน่วยงานที่เกี่ยวข้องรับไปปฏิบัติ

(๒) ให้ความเห็นชอบแผนปฏิบัติการเพื่อควบคุมกำกับดูแลวัตถุอันตราย

(๓) กำกับดูแล เร่งรัด ติดตาม และประเมินผลหน่วยงานผู้รับผิดชอบในการปฏิบัติ

ให้เป็นไปตาม (๑) และ (๒)

สำนักงานคณะกรรมการกฤษฎีกา

(๔) พิจารณาวินิจฉัยหรือให้ความเห็นเกี่ยวกับอำนาจหน้าที่การปฏิบัติงานระหว่าง

หน่วยงานผู้รับผิดชอบ

(๕) ให้ความเห็นต่อรัฐมนตรีว่าการกระทรวงอุตสาหกรรมในการออกประกาศตาม

มาตรา ๑๘ วรรคสอง และมาตรา ๓๖ วรรคหนึ่ง

สำนักงานคณะกรรมการกฤษฎีกา

สำนักงานคณะกรรมการกฤษฎีกา

สำนักงานคณะกรรมการกฤษฎีกา

สำนักงานคณะกรรมการกฤษฎีกา

สำนักงานคณะกรรมการกฤษฎีกา

<sup>๓</sup> มาตรา ๖ แก้ไขเพิ่มเติมโดยพระราชบัญญัติวัตถุอันตราย (ฉบับที่ ๔) พ.ศ. ๒๕๖๒

<sup>๔</sup> มาตรา ๗ แก้ไขเพิ่มเติมโดยพระราชบัญญัติวัตถุอันตราย (ฉบับที่ ๔) พ.ศ. ๒๕๖๒

(๖) ให้ความเห็นต่อรัฐมนตรีผู้รับผิดชอบในการออกประกาศตามมาตรา ๒๐ มาตรา ๒๐/๑ มาตรา ๓๖ วรรคสาม มาตรา ๓๗ วรรคสอง มาตรา ๔๓ มาตรา ๔๔ มาตรา ๔๗ (๕) มาตรา ๕๑ วรรคสอง (๓) และมาตรา ๕๑/๕ วรรคสอง

(๗) ให้คำแนะนำแก่พนักงานเจ้าหน้าที่ในการรับขึ้นทะเบียนหรือเพิกถอนทะเบียน วัตถุอันตราย

(๘) ให้คำแนะนำหรือคำปรึกษาแก่รัฐมนตรีว่าการกระทรวงอุตสาหกรรม รัฐมนตรี ผู้รับผิดชอบ หน่วยงานผู้รับผิดชอบ และพนักงานเจ้าหน้าที่ ในเรื่องใด ๆ เกี่ยวกับวัตถุอันตราย

(๙) พิจารณาเรื่องร้องเรียนจากผู้ได้รับความเดือดร้อนหรือเสียหายจากวัตถุอันตราย

(๑๐) กำหนดหลักเกณฑ์ วิธีการ และเงื่อนไขการโฆษณาตามมาตรา ๕๑/๓ (๔)

(๑๑) แจ่งหรือเผยแพร่ข้อมูลข่าวสารเกี่ยวกับวัตถุอันตรายให้ประชาชนได้ทราบ ในการนี้ จะระบุชื่อของวัตถุอันตรายหรือชื่อของผู้ประกอบการที่เกี่ยวข้องด้วยก็ได้

(๑๒) สอดส่องดูแล ให้คำแนะนำ และเร่งรัดพนักงานเจ้าหน้าที่ ส่วนราชการ หรือ หน่วยงานของรัฐที่มีอำนาจหน้าที่เกี่ยวกับวัตถุอันตรายต่าง ๆ ให้ปฏิบัติตามอำนาจหน้าที่ที่ กฎหมายกำหนด

(๑๓) เสนอความเห็นต่อรัฐมนตรีว่าการกระทรวงอุตสาหกรรมเพื่อเสนอคณะรัฐมนตรี เกี่ยวกับการควบคุมวัตถุอันตราย และการป้องกันและเยียวยาความเสียหายอันเกิดจากวัตถุอันตราย เพื่อเป็นแนวปฏิบัติในการดำเนินงานของหน่วยงานของรัฐ

(๑๔) เสนอรายงานเกี่ยวกับสถานการณ์วัตถุอันตรายของประเทศต่อคณะรัฐมนตรี อย่างน้อยปีละหนึ่งครั้ง

(๑๕) ปฏิบัติการอื่นใดตามที่กฎหมายกำหนดให้เป็นอำนาจหน้าที่ของคณะกรรมการกฤษฎีกา

มาตรา ๘<sup>๑๕</sup> กรรมการผู้ทรงคุณวุฒิมีวาระอยู่ในตำแหน่งคราวละสามปี กรรมการ ผู้ทรงคุณวุฒิซึ่งพ้นจากตำแหน่งอาจได้รับแต่งตั้งอีกได้ แต่จะดำรงตำแหน่งเกินสองวาระติดต่อกัน ไม่ได้

มาตรา ๙ นอกจากการพ้นจากตำแหน่งตามวาระตามมาตรา ๘ กรรมการ ผู้ทรงคุณวุฒิพ้นจากตำแหน่ง เมื่อ

(๑) ตาย

(๒) ลาออก

(๓) คณะรัฐมนตรีให้ออกเพราะบกพร่อง ไม่สุจริตต่อหน้าที่ มีความประพฤติเสื่อม เสียหรือหย่อนความสามารถ

(๔) เป็นบุคคลล้มละลาย

(๕) เป็นคนไร้ความสามารถหรือคนเสมือนไร้ความสามารถ หรือ

(๖) ได้รับโทษจำคุกโดยคำพิพากษาถึงที่สุดให้จำคุก เว้นแต่เป็นโทษสำหรับความผิด ที่ได้กระทำโดยประมาทหรือความผิดลหุโทษ

<sup>๑๕</sup> มาตรา ๘ แก้ไขเพิ่มเติมโดยพระราชบัญญัติวัตถุอันตราย (ฉบับที่ ๓) พ.ศ. ๒๕๕๑

มาตรา ๑๐ ในกรณีที่มีการแต่งตั้งกรรมการผู้ทรงคุณวุฒิในระหว่างที่กรรมการผู้ทรงคุณวุฒิซึ่งแต่งตั้งไว้แล้วยังมีวาระอยู่ในตำแหน่ง ไม่ว่าจะเป็นการแต่งตั้งเพิ่มขึ้นหรือแต่งตั้งซ่อมให้ผู้ได้รับแต่งตั้งอยู่ในตำแหน่งเท่ากับวาระที่เหลืออยู่ของกรรมการผู้ทรงคุณวุฒิซึ่งแต่งตั้งไว้แล้วนั้น

มาตรา ๑๑ ในกรณีที่กรรมการผู้ทรงคุณวุฒิดำรงตำแหน่งครบวาระแล้ว แต่ยังมีได้มีการแต่งตั้งกรรมการผู้ทรงคุณวุฒิขึ้นใหม่ ให้กรรมการผู้ทรงคุณวุฒิซึ่งพ้นจากตำแหน่งตามวาระปฏิบัติหน้าที่ไปพลางก่อนจนกว่าจะมีการแต่งตั้งกรรมการผู้ทรงคุณวุฒิขึ้นใหม่

มาตรา ๑๒ การประชุมของคณะกรรมการต้องมีกรรมการมาประชุมไม่น้อยกว่ากึ่งหนึ่งของจำนวนกรรมการทั้งหมดจึงจะเป็นองค์ประชุม ถ้าประธานกรรมการไม่อยู่ในที่ประชุมให้กรรมการซึ่งมาประชุมเลือกกรรมการคนหนึ่งเป็นประธานในที่ประชุม

การวินิจฉัยชี้ขาดของที่ประชุมให้ถือเสียงข้างมาก กรรมการคนหนึ่งให้มีเสียงหนึ่งในการลงคะแนน ถ้าคะแนนเสียงเท่ากันให้ประธานในที่ประชุมออกเสียงเพิ่มขึ้นอีกเสียงหนึ่งเป็นเสียงชี้ขาด กรรมการผู้ใดมีส่วนได้เสียเป็นการส่วนตัวในเรื่องใดกรรมการผู้นั้นไม่มีสิทธิออกเสียงลงคะแนนในเรื่องนั้น

มาตรา ๑๓ ให้คณะกรรมการมีอำนาจแต่งตั้งอนุกรรมการเพื่อพิจารณาหรือปฏิบัติการอย่างหนึ่งอย่างใดตามที่คณะกรรมการมอบหมายก็ได้

ให้คณะกรรมการกำหนดองค์ประชุมและวิธีดำเนินงานของอนุกรรมการได้ตามความเหมาะสม

มาตรา ๑๔ ในการปฏิบัติหน้าที่ ให้คณะกรรมการ หรือคณะอนุกรรมการที่คณะกรรมการมอบหมายมีอำนาจออกคำสั่งเป็นหนังสือเรียกบุคคลใดมาให้ถ้อยคำหรือให้ส่งเอกสารหรือวัตถุใด ๆ มาเพื่อประกอบการพิจารณาได้ตามความจำเป็น

หมวด ๒  
การควบคุมวัตถุอันตราย

มาตรา ๑๕ ในกรณีที่มีกฎหมายว่าด้วยการไต่เบัญญัติเรื่องใดไว้โดยเฉพาะแล้วให้บังคับตามบทบัญญัติแห่งกฎหมายว่าด้วยการนั้น แต่ถ้ามีเหตุอันควรคณะกรรมการโดยความเห็นชอบของรัฐมนตรีผู้รักษาการตามกฎหมายว่าด้วยการนั้นอาจมีมติให้นำบทบัญญัติแห่งพระราชบัญญัตินี้ไปใช้บังคับเป็นการเพิ่มเติมหรือแทนที่กฎหมายว่าด้วยการนั้นได้ ทั้งนี้ โดยจะกำหนดระยะเวลาหรือเงื่อนไขอย่างใดไว้ไม่มีตินั้นก็ได้

มติตามวรรคหนึ่ง เมื่อรัฐมนตรีผู้รักษาการตามกฎหมายว่าด้วยการนั้นประกาศในราชกิจจานุเบกษาแล้วให้ใช้บังคับได้

มาตรา ๑๕/๑<sup>๑๖</sup> ในการมีมติหรือการให้ความเห็นของคณะกรรมการ การให้ความเห็นชอบของรัฐมนตรีผู้รักษาการตามกฎหมายอื่น และการออกประกาศของรัฐมนตรีว่าการกระทรวงอุตสาหกรรม หรือรัฐมนตรีผู้รับผิดชอบ เพื่อปฏิบัติการให้เป็นไปตามพระราชบัญญัตินี้ ให้คำนึงถึงอนุสัญญาห้ามอาวุธเคมีและสนธิสัญญาและข้อผูกพันระหว่างประเทศอื่นประกอบด้วย

มาตรา ๑๖ ในกรณีที่มีเหตุจำเป็นเพื่อป้องกันอันตรายที่จะเกิดแก่บุคคล สัตว์ พืช ทรัพย์สิน หรือสิ่งแวดล้อม จะมีการตราพระราชกฤษฎีกากำหนดท้องที่เพื่อห้ามการครอบครอง การจำหน่าย หรือการใช้วัตถุอันตรายอย่างหนึ่งอย่างใดก็ได้

มาตรา ๑๗ ให้จัดตั้งศูนย์ข้อมูลวัตถุอันตรายขึ้นในกระทรวงอุตสาหกรรม เพื่อเป็นศูนย์กลางประสานงานในเรื่องข้อมูลของวัตถุอันตรายกับส่วนราชการต่าง ๆ รวมทั้งจากภาคเอกชน เพื่อรวบรวมและให้บริการข้อมูลทุกชนิดเกี่ยวกับวัตถุอันตรายตั้งแต่การมีอยู่ในต่างประเทศ การนำเข้า หรือการผลิตภายในประเทศ การเคลื่อนย้าย การใช้สอย การทำลาย และการอื่นใดอันเกี่ยวเนื่อง

มาตรา ๑๘ วัตถุอันตรายแบ่งออกตามความจำเป็นแก่การควบคุม ดังนี้

(๑) วัตถุอันตรายชนิดที่ ๑ ได้แก่วัตถุอันตรายที่การผลิต การนำเข้า การส่งออก หรือการมีไว้ในครอบครองต้องปฏิบัติตามหลักเกณฑ์และวิธีการที่กำหนด

(๒) วัตถุอันตรายชนิดที่ ๒ ได้แก่วัตถุอันตรายที่การผลิต การนำเข้า การส่งออก หรือการมีไว้ในครอบครองต้องแจ้งให้พนักงานเจ้าหน้าที่ทราบก่อนและต้องปฏิบัติตามหลักเกณฑ์และวิธีการที่กำหนดด้วย

(๓) วัตถุอันตรายชนิดที่ ๓ ได้แก่วัตถุอันตรายที่การผลิต การนำเข้า การส่งออก หรือการมีไว้ในครอบครองต้องได้รับใบอนุญาต

(๔)<sup>๑๗</sup> วัตถุอันตรายชนิดที่ ๔ ได้แก่วัตถุอันตรายที่ห้ามมิให้มีการผลิต การนำเข้า การส่งออก การนำผ่าน หรือการมีไว้ในครอบครอง

เพื่อประโยชน์แก่การป้องกันและระงับอันตรายที่อาจมีแก่บุคคล สัตว์ พืช ทรัพย์สิน หรือสิ่งแวดล้อม ให้รัฐมนตรีว่าการกระทรวงอุตสาหกรรมโดยความเห็นของคณะกรรมการมีอำนาจประกาศในราชกิจจานุเบกษาระบุชื่อหรือคุณสมบัติของวัตถุอันตราย ชนิดของวัตถุอันตราย กำหนดเวลาการใช้บังคับและหน่วยงานผู้รับผิดชอบในการควบคุมวัตถุอันตรายดังกล่าว

มาตรา ๑๙ เมื่อหน่วยงานหนึ่งหน่วยงานใดของกระทรวงหรือทบวงในราชการบริหารส่วนกลางมีคำขอเป็นผู้รับผิดชอบในการควบคุมวัตถุอันตรายอย่างหนึ่งอย่างใดเพื่อดำเนินการตามพระราชบัญญัตินี้ ให้คณะกรรมการพิจารณาและเสนอความเห็นต่อรัฐมนตรีว่าการกระทรวงอุตสาหกรรมเพื่อการออกประกาศตามมาตรา ๑๘ วรรคสอง กำหนดให้หน่วยงานนั้นเป็นผู้มีอำนาจหน้าที่รับผิดชอบดำเนินการทั้งหมด หรือบางส่วนเกี่ยวกับวัตถุอันตรายนั้นได้ ทั้งนี้ โดยคำนึงถึงความเชี่ยวชาญเฉพาะด้าน จำนวนบุคลากร ความสัมพันธ์กับภารกิจหลักและปริมาณงานในมารับผิดชอบเป็นสำคัญ

<sup>๑๖</sup> มาตรา ๑๕/๑ เพิ่มโดยพระราชบัญญัติวัตถุอันตราย (ฉบับที่ ๒) พ.ศ. ๒๕๔๔

<sup>๑๗</sup> มาตรา ๑๘ (๔) แก้ไขเพิ่มเติมโดยพระราชบัญญัติวัตถุอันตราย (ฉบับที่ ๔) พ.ศ. ๒๕๖๒

ในกรณีที่คณะกรรมการมีความเห็นเป็นอย่างอื่นให้รัฐมนตรีของหน่วยงานที่มีคำขอเป็นผู้รับผิดชอบยื่นยันต่อคณะกรรมการภายในสามสิบวัน ในกรณีเช่นว่านี้ให้นำเสนอรัฐมนตรีว่าการกระทรวงอุตสาหกรรมเพื่อนำเสนอให้คณะรัฐมนตรีวินิจฉัย

มาตรา ๒๐ ให้รัฐมนตรีผู้รับผิดชอบโดยความเห็นของคณะกรรมการมีอำนาจประกาศในราชกิจจานุเบกษา

(๑)<sup>๘๘</sup> กำหนดปริมาณ องค์ประกอบ คุณสมบัติและสิ่งเจือปน ภาชนะบรรจุ วิธีตรวจและทดสอบภาชนะ ฉลาก การผลิต การนำเข้า การส่งออก ด้านศุลกากรที่นำเข้า ส่งออก หรือนำผ่าน การขาย การขนส่ง การเก็บรักษา การกำจัด การทำลาย การปฏิบัติกับภาชนะของวัตถุอันตราย การให้แจ้งข้อเท็จจริง การให้ส่งตัวอย่าง หรือการอื่นใดเกี่ยวกับวัตถุอันตรายเพื่อควบคุม ป้องกัน บรรเทาหรือระงับอันตราย ที่จะเกิดแก่บุคคล สัตว์ พืช ทรัพย์สิน หรือสิ่งแวดล้อม โดยคำนึงถึง สนธิสัญญาและข้อผูกพันระหว่างประเทศประกอบด้วย

(๑/๑)<sup>๘๙</sup> กำหนดให้มีการดำเนินการถ่ายถอดความรู้เกี่ยวกับวัตถุอันตรายและให้มีการประกันความเสียหายที่อาจเกิดขึ้นต่อสิ่งแวดล้อม สุขภาพอนามัย ชีวิต หรือทรัพย์สินซึ่งเกิดจากการประกอบกิจการ

(๒)<sup>๙๐</sup> กำหนดให้มีผู้เชี่ยวชาญหรือบุคลากรเฉพาะรับผิดชอบในการดำเนินการอย่างหนึ่งอย่างใดตาม (๑) และ (๑/๑)

(๓) กำหนดเกณฑ์ค่าคลาดเคลื่อนจากปริมาณที่กำหนดไว้ของสาระสำคัญของวัตถุอันตราย

(๔) กำหนดขั้นตอนการขึ้นทะเบียนวัตถุอันตรายดังกล่าว

(๕) ระบุชื่อหรือคุณสมบัติของวัตถุอันตรายและกรณีที่ได้รับยกเว้นตามมาตรา ๓๖

มาตรา ๒๐/๑<sup>๙๑</sup> ผู้เชี่ยวชาญหรือบุคลากรเฉพาะซึ่งมีหน้าที่รับผิดชอบในการดำเนินการเกี่ยวกับวัตถุอันตราย ต้องปฏิบัติตามหลักเกณฑ์ วิธีการและเงื่อนไขที่รัฐมนตรีผู้รับผิดชอบกำหนดโดยความเห็นของคณะกรรมการโดยประกาศในราชกิจจานุเบกษา

มาตรา ๒๐/๒<sup>๙๒</sup> ผู้นำผ่านวัตถุอันตรายชนิดที่ ๑ หรือชนิดที่ ๒ ในแต่ละครั้งต้องแจ้งให้พนักงานเจ้าหน้าที่ทราบก่อน เมื่อพนักงานเจ้าหน้าที่ได้รับแจ้งแล้ว ให้ออกใบนำผ่านเพื่อเป็นหลักฐานการรับแจ้ง

ผู้นำผ่านวัตถุอันตรายชนิดที่ ๓ ในแต่ละครั้งต้องได้รับอนุญาตจากพนักงานเจ้าหน้าที่ก่อน เมื่อพนักงานเจ้าหน้าที่ได้อนุญาตแล้ว ให้ออกใบนำผ่านเพื่อเป็นหลักฐานการอนุญาต

ใบนำผ่านจากการรับแจ้งตามวรรคหนึ่งหรือจากการอนุญาตตามวรรคสอง ให้ใช้ได้ตามระยะเวลาที่กำหนดในใบนำผ่านนั้น แต่มิให้กำหนดเกินสี่สิบห้าวันนับแต่วันที่ออกใบนำผ่าน ทั้งนี้

<sup>๘๘</sup> มาตรา ๒๐ (๑) แก้ไขเพิ่มเติมโดยพระราชบัญญัติวัตถุอันตราย (ฉบับที่ ๔) พ.ศ. ๒๕๖๒  
<sup>๘๙</sup> มาตรา ๒๐ (๑/๑) เพิ่มโดยพระราชบัญญัติวัตถุอันตราย (ฉบับที่ ๓) พ.ศ. ๒๕๕๑  
<sup>๙๐</sup> มาตรา ๒๐ (๒) แก้ไขเพิ่มเติมโดยพระราชบัญญัติวัตถุอันตราย (ฉบับที่ ๓) พ.ศ. ๒๕๕๑  
<sup>๙๑</sup> มาตรา ๒๐/๑ เพิ่มโดยพระราชบัญญัติวัตถุอันตราย (ฉบับที่ ๓) พ.ศ. ๒๕๕๑  
<sup>๙๒</sup> มาตรา ๒๐/๒ เพิ่มโดยพระราชบัญญัติวัตถุอันตราย (ฉบับที่ ๔) พ.ศ. ๒๕๖๒

ผู้นำผ่านจะต้องเป็นผู้ประกอบกิจการนำเข้าและส่งออกวัตถุดิบซึ่งเป็นนิติบุคคลซึ่งจดทะเบียนในประเทศไทย

วัตถุดิบที่นำผ่านต้องนำไปนอกราชอาณาจักรภายในห้าวัน นับแต่วันที่ตรวจปล่อยวัตถุดิบออกจากด่านศุลกากรที่เข้ามาในราชอาณาจักร

การแจ้ง การขออนุญาต และการออกไปนำผ่าน ให้เป็นไปตามหลักเกณฑ์วิธีการ และเงื่อนไขที่หน่วยงานผู้รับผิดชอบกำหนดโดยความเห็นของคณะกรรมการโดยประกาศในราชกิจจานุเบกษา ซึ่งอย่างน้อยต้องกำหนดให้มีการประกันสำหรับค่าใช้จ่ายที่อาจเกิดขึ้นจากการทำลายหรือการจัดการวัตถุดิบตามมาตรา ๕๒ มาตรา ๕๒/๒ และมาตรา ๘๘

ผู้นำผ่านวัตถุดิบชนิดที่ ๑ ชนิดที่ ๒ หรือชนิดที่ ๓ ตามวรรคหนึ่งหรือวรรคสอง ต้องปฏิบัติตามประกาศของรัฐมนตรีผู้รับผิดชอบที่ออกตามมาตรา ๒๐ (๑) (๑/๑) และ (๒) ด้วย

มาตรา ๒๐/๓<sup>๒๓</sup> ในกรณีที่มีความจำเป็นต้องนำกลับเข้ามา หรือส่งกลับออกไปซึ่งวัตถุดิบชนิดที่ ๑ ชนิดที่ ๒ หรือชนิดที่ ๓ ที่ได้ปฏิบัติตามมาตรา ๒๑ มาตรา ๒๒ หรือมาตรา ๒๓ แล้ว ให้พนักงานเจ้าหน้าที่มีอำนาจสั่งพ่นผันการปฏิบัติตามบทบัญญัติดังกล่าว ทั้งนี้การพ่นผันให้เป็นไปตามหลักเกณฑ์ วิธีการ และเงื่อนไขที่หน่วยงานผู้รับผิดชอบกำหนดโดยความเห็นของคณะกรรมการโดยประกาศในราชกิจจานุเบกษา

มาตรา ๒๑<sup>๒๔</sup> ผู้ผลิต ผู้นำเข้า ผู้ส่งออก หรือผู้มีไว้ในครอบครองซึ่งวัตถุดิบชนิดที่ ๑ ต้องปฏิบัติตามประกาศของรัฐมนตรีผู้รับผิดชอบที่ออกตามมาตรา ๒๐ (๑) (๑/๑) (๒) และ (๓)

มาตรา ๒๒<sup>๒๕</sup> ภายใต้บังคับบทบัญญัติมาตรา ๓๖ ห้ามผู้ใดผลิต นำเข้า ส่งออก หรือมีไว้ในครอบครองซึ่งวัตถุดิบชนิดที่ ๒ เว้นแต่จะได้แจ้งความประสงค์จะดำเนินการดังกล่าวให้พนักงานเจ้าหน้าที่ทราบก่อน

เมื่อได้มีประกาศระบุวัตถุใดเป็นวัตถุดิบชนิดที่ ๒ ให้ผู้ผลิต ผู้นำเข้า ผู้ส่งออก หรือผู้มีไว้ในครอบครอง แจ้งการดำเนินการของตนที่กระทำอยู่ในขณะนั้นให้พนักงานเจ้าหน้าที่ทราบภายในเวลาที่กำหนดในประกาศดังกล่าว

เมื่อพนักงานเจ้าหน้าที่ได้รับแจ้งตามมาตราหนึ่งหรือวรรคสอง ให้พนักงานเจ้าหน้าที่ออกใบรับแจ้งเพื่อเป็นหลักฐานการแจ้งให้แก่ผู้แจ้ง โดยใบรับแจ้งให้ใช้ได้ตามระยะเวลาที่กำหนดในใบรับแจ้งระยะเวลาที่กำหนดต้องไม่เกินสามปีนับแต่วันที่ยื่นใบรับแจ้ง

การแจ้ง การออกใบรับแจ้ง การขอต่ออายุ และการต่ออายุใบรับแจ้ง ให้เป็นไปตามหลักเกณฑ์และวิธีการที่หน่วยงานผู้รับผิดชอบกำหนด โดยประกาศในราชกิจจานุเบกษา

ผู้ผลิต ผู้นำเข้า ผู้ส่งออก หรือผู้มีไว้ในครอบครองซึ่งวัตถุดิบชนิดที่ ๒ ต้องปฏิบัติตามประกาศของรัฐมนตรีผู้รับผิดชอบที่ออกตามมาตรา ๒๐ (๑) (๑/๑) (๒) และ (๓) ด้วย

<sup>๒๓</sup> มาตรา ๒๐/๓ เพิ่มโดยพระราชบัญญัติวัตถุดิบ (ฉบับที่ ๔) พ.ศ. ๒๕๖๒

<sup>๒๔</sup> มาตรา ๒๑ แก้ไขเพิ่มเติมโดยพระราชบัญญัติวัตถุดิบ (ฉบับที่ ๓) พ.ศ. ๒๕๕๑

<sup>๒๕</sup> มาตรา ๒๒ แก้ไขเพิ่มเติมโดยพระราชบัญญัติวัตถุดิบ (ฉบับที่ ๓) พ.ศ. ๒๕๕๑

มาตรา ๒๓ ภายใต้บังคับบทบัญญัติมาตรา ๓๖ ห้ามมิให้ผู้ใดผลิต นำเข้า ส่งออก หรือมีไว้ในครอบครองซึ่งวัตถุอันตรายชนิดที่ ๓ เว้นแต่จะได้รับอนุญาตจากพนักงานเจ้าหน้าที่ การขออนุญาตและการอนุญาต ให้เป็นไปตามหลักเกณฑ์และวิธีการที่กำหนดในกฎกระทรวง โดยในกฎกระทรวงดังกล่าวให้กำหนดกรณีที่จะอนุญาตได้และกรณีที่จะอนุญาตไม่ได้ไว้ให้ชัดเจนเท่าที่จะกระทำได้ เว้นแต่กรณีจำเป็นที่ไม่อาจคาดหมายได้ล่วงหน้าและให้กำหนดระยะเวลาสำหรับการพิจารณาอนุญาตให้ชัดเจนด้วย

ผู้ผลิต ผู้นำเข้า ผู้ส่งออก หรือผู้มีไว้ในครอบครองซึ่งวัตถุอันตรายชนิดที่ ๓ ต้องปฏิบัติตามประกาศของรัฐมนตรีผู้รับผิดชอบที่ออกตามมาตรา ๒๐ (๑) (๑/๑) (๒) และ (๓) นั้นด้วย<sup>๒๖</sup>

มาตรา ๒๔ เมื่อได้มีประกาศระบุชื่อวัตถุใดเป็นวัตถุอันตรายชนิดที่ ๓ ให้ผู้ผลิต ผู้นำเข้า ผู้ส่งออก หรือผู้มีไว้ในครอบครองซึ่งวัตถุอันตรายดังกล่าวยื่นคำขอรับใบอนุญาตตามมาตรา ๒๓ ภายในเวลาที่กำหนดในประกาศดังกล่าว และในระหว่างระยะเวลาดังกล่าวให้ผู้นั้นประกอบกิจการไปพลางก่อนได้จนกว่าพนักงานเจ้าหน้าที่จะสั่งไม่อนุญาตตามคำขอนั้น

มาตรา ๒๕ ใบอนุญาตที่ออกไปแล้วนั้น ถ้าต่อมากฎหมายหรือพฤติการณ์ได้เปลี่ยนแปลงไปหรือมีเหตุสำคัญเพื่อคุ้มครองความปลอดภัย ให้พนักงานเจ้าหน้าที่ผู้มีอำนาจออกใบอนุญาตมีอำนาจสั่งแก้ไขเพิ่มเติมเงื่อนไขในการอนุญาตได้ตามความจำเป็น

มาตรา ๒๖ ใบอนุญาตซึ่งออกตามพระราชบัญญัตินี้ ให้ใช้ได้ตามระยะเวลาที่กำหนดไว้ในใบอนุญาต แต่มิให้กำหนดเกินสามปีนับแต่วันออกใบอนุญาต

มาตรา ๒๗ ผู้ได้รับใบอนุญาตถ้าประสงค์จะขอต่ออายุใบอนุญาตจะต้องยื่นคำขอเสียก่อนใบอนุญาตสิ้นอายุ เมื่อได้ยื่นคำขอดังกล่าวแล้วให้ถือว่ามิฐานะเสมือนผู้ได้รับอนุญาตและให้ประกอบกิจการต่อไปได้จนกว่าพนักงานเจ้าหน้าที่จะสั่งไม่ต่ออายุใบอนุญาตนั้น การขอต่ออายุใบอนุญาตและการต่ออายุใบอนุญาต ให้เป็นไปตามหลักเกณฑ์และวิธีการที่กำหนดในกฎกระทรวง

มาตรา ๒๘ ในกรณีพนักงานเจ้าหน้าที่ไม่ออกใบอนุญาตหรือไม่ต่ออายุใบอนุญาต ผู้ขออนุญาตหรือผู้ขอต่ออายุใบอนุญาตมีสิทธิอุทธรณ์ต่อรัฐมนตรีผู้รับผิดชอบภายในสามสิบวันนับแต่วันที่ได้รับหนังสือจากพนักงานเจ้าหน้าที่แจ้งการไม่อนุญาตหรือไม่ต่ออายุใบอนุญาต คำวินิจฉัยของรัฐมนตรีผู้รับผิดชอบให้เป็นที่สุด

มาตรา ๒๙ ถ้าพนักงานเจ้าหน้าที่ไม่ต่ออายุใบอนุญาตหรือรัฐมนตรีผู้รับผิดชอบได้มีคำวินิจฉัยให้ยกอุทธรณ์การต่ออายุใบอนุญาต ผู้ขอต่ออายุใบอนุญาตจะขายวัตถุอันตรายที่มีอยู่ในครอบครองได้ภายในกำหนดสามเดือนนับแต่วันทราบคำสั่งไม่ต่ออายุใบอนุญาตหรือทราบคำสั่งของรัฐมนตรีผู้รับผิดชอบให้ยกอุทธรณ์ แล้วแต่กรณี หากพนักงานกำหนดเวลาดังกล่าวแล้วให้นำมาตรา ๕๒

<sup>๒๖</sup> มาตรา ๒๓ วรรคสาม แก้ไขเพิ่มเติมโดยพระราชบัญญัติวัตถุอันตราย (ฉบับที่ ๓) พ.ศ. ๒๕๕๑

วรรคสอง วรรคสามและวรรคสี่ มาใช้บังคับโดยอนุโลม

สำนักงานคณะกรรมการกฤษฎีกา สำนักงานคณะกรรมการกฤษฎีกา สำนักงานคณะกรรมการกฤษฎีกา

มาตรา ๓๐ ถ้าใบอนุญาตหรือใบสำคัญการขึ้นทะเบียนวัตถุอันตรายสูญหาย ลบเลือนหรือชำรุดในสาระสำคัญ ให้ผู้ได้รับอนุญาตยื่นคำขอรับใบแทนใบอนุญาตหรือใบแทนใบสำคัญการขึ้นทะเบียนวัตถุอันตรายต่อพนักงานเจ้าหน้าที่ภายในสิบห้าวันนับแต่วันที่ได้ทราบการสูญหาย ลบเลือนหรือชำรุด

สำนักงานคณะกรรมการกฤษฎีกา สำนักงานคณะกรรมการกฤษฎีกา สำนักงานคณะกรรมการกฤษฎีกา

มาตรา ๓๑ ผู้ได้รับใบอนุญาตซึ่งมีอายุใช้ได้เกินสามเดือนต้องแสดงใบอนุญาตหรือ

สำนักงานคณะกรรมการกฤษฎีกา สำนักงานคณะกรรมการกฤษฎีกา สำนักงานคณะกรรมการกฤษฎีกา

ใบแทนไว้ในที่เปิดเผยและเห็นได้ง่าย ณ สถานที่ทำการที่ระบุไว้ในใบอนุญาตนั้น  
มาตรา ๓๒ เมื่อปรากฏต่อพนักงานเจ้าหน้าที่ว่าผู้ได้รับใบอนุญาตผู้ใดฝ่าฝืนหรือไม่ปฏิบัติตามพระราชบัญญัตินี้ พนักงานเจ้าหน้าที่มีอำนาจพิจารณาสั่งพักใช้ใบอนุญาตมีกำหนดเวลาตามที่เห็นสมควร แต่ต้องไม่เกินหนึ่งปี และถ้าเป็นกรณีสำคัญจะสั่งเพิกถอนใบอนุญาตเสียก็ได้

สำนักงานคณะกรรมการกฤษฎีกา สำนักงานคณะกรรมการกฤษฎีกา สำนักงานคณะกรรมการกฤษฎีกา

สำนักงานคณะกรรมการกฤษฎีกา สำนักงานคณะกรรมการกฤษฎีกา

มาตรา ๓๓ ผู้ถูกสั่งพักใช้หรือเพิกถอนใบอนุญาตตามมาตรา ๓๒ มีสิทธิอุทธรณ์ต่อรัฐมนตรีผู้รับผิดชอบภายในกำหนดสามสิบวันนับแต่วันทราบคำสั่ง คำวินิจฉัยของรัฐมนตรีผู้รับผิดชอบให้เป็นที่สุด

สำนักงานคณะกรรมการกฤษฎีกา สำนักงานคณะกรรมการกฤษฎีกา สำนักงานคณะกรรมการกฤษฎีกา

การอุทธรณ์ตามวรรคหนึ่งย่อมไม่เป็นการทุเลาการบังคับตามคำสั่งพักใช้หรือ

สำนักงานคณะกรรมการกฤษฎีกา สำนักงานคณะกรรมการกฤษฎีกา สำนักงานคณะกรรมการกฤษฎีกา

เพิกถอนใบอนุญาต  
มาตรา ๓๔ ผู้ถูกสั่งเพิกถอนใบอนุญาตตามมาตรา ๓๒ จะขายวัตถุอันตรายที่มีอยู่ในครอบครองได้ภายในกำหนดสามเดือนนับแต่วันทราบคำสั่งเพิกถอนใบอนุญาตหรือทราบคำสั่งของรัฐมนตรีผู้รับผิดชอบให้ยกอุทธรณ์ แล้วแต่กรณี หากพ้นกำหนดเวลาดังกล่าวแล้วให้นำมาตรา ๕๒ วรรคสอง วรรคสามและวรรคสี่ มาใช้บังคับโดยอนุโลม

สำนักงานคณะกรรมการกฤษฎีกา สำนักงานคณะกรรมการกฤษฎีกา สำนักงานคณะกรรมการกฤษฎีกา

สำนักงานคณะกรรมการกฤษฎีกา สำนักงานคณะกรรมการกฤษฎีกา

มาตรา ๓๕ ผู้ถูกสั่งเพิกถอนใบอนุญาตจะขออนุญาตใหม่อีกไม่ได้จนกว่าจะพ้นกำหนดห้าปีนับแต่วันที่ถูกเพิกถอนใบอนุญาต

สำนักงานคณะกรรมการกฤษฎีกา สำนักงานคณะกรรมการกฤษฎีกา สำนักงานคณะกรรมการกฤษฎีกา

สำนักงานคณะกรรมการกฤษฎีกา สำนักงานคณะกรรมการกฤษฎีกา

มาตรา ๓๖ ให้รัฐมนตรีว่าการกระทรวงอุตสาหกรรมโดยความเห็นของคณะกรรมการประกาศในราชกิจจานุเบกษากำหนดรายชื่อของวัตถุอันตรายที่กระบวนการผลิตและลักษณะที่อาจก่อให้เกิดอันตรายเป็นที่ทราบกันแน่ชัดโดยทั่วไป

สำนักงานคณะกรรมการกฤษฎีกา สำนักงานคณะกรรมการกฤษฎีกา สำนักงานคณะกรรมการกฤษฎีกา

การผลิต หรือการนำเข้า ซึ่งวัตถุอันตรายชนิดที่ ๒ หรือชนิดที่ ๓ ที่อยู่นอกรายชื่อของประกาศตามวรรคหนึ่ง จะต้องนำมาขอขึ้นทะเบียนต่อพนักงานเจ้าหน้าที่ก่อนและเมื่อได้รับใบสำคัญการขึ้นทะเบียนแล้ว ให้ผลิตหรือนำเข้าตามมาตรา ๒๒ หรือออกใบอนุญาตให้ผลิตหรือนำเข้าตามมาตรา ๒๓ ได้ ทั้งนี้ เว้นแต่จะมีประกาศของรัฐมนตรีผู้รับผิดชอบยกเว้นให้ไม่ต้องขึ้นทะเบียนอีกถ้ามีผู้ขึ้นทะเบียนวัตถุอันตรายอย่างเดียวกันนั้นไว้แล้วหรือในกรณีอื่นที่มีเหตุอันควร

สำนักงานคณะกรรมการกฤษฎีกา สำนักงานคณะกรรมการกฤษฎีกา สำนักงานคณะกรรมการกฤษฎีกา

สำนักงานคณะกรรมการกฤษฎีกา สำนักงานคณะกรรมการกฤษฎีกา

สำนักงานคณะกรรมการกฤษฎีกา สำนักงานคณะกรรมการกฤษฎีกา สำนักงานคณะกรรมการกฤษฎีกา

ใบสำคัญการขึ้นทะเบียนวัตถุอันตรายให้มีอายุไม่เกินหกปีนับแต่วันที่ออกใบสำคัญการขึ้นทะเบียน<sup>๒๗</sup>

การขอขึ้นทะเบียนวัตถุอันตราย การออกใบสำคัญการขึ้นทะเบียนวัตถุอันตรายและการต่ออายุใบสำคัญการขึ้นทะเบียนวัตถุอันตราย ให้เป็นไปตามหลักเกณฑ์และวิธีการที่รัฐมนตรีผู้รับผิดชอบโดยความเห็นของคณะกรรมการกำหนดโดยประกาศในราชกิจจานุเบกษา<sup>๒๘</sup>

มาตรา ๓๗ ในกรณีที่การขึ้นทะเบียนวัตถุอันตรายจำเป็นต้องผลิตหรือนำเข้ามาซึ่งตัวอย่างวัตถุอันตรายที่จะขอขึ้นทะเบียนหรือต้องนำเข้ามาซึ่งวัตถุอันตรายอย่างอื่นเพื่อใช้ในการผลิตวัตถุอันตรายที่จะขอขึ้นทะเบียน และวัตถุอันตรายนั้นมีกฎหมายบังคับให้การผลิตหรือการนำเข้าต้องได้รับอนุญาตหรือต้องขึ้นทะเบียนเสียก่อน ผู้ขอขึ้นทะเบียนอาจขออนุญาตพนักงานเจ้าหน้าที่เพื่อผลิตหรือนำเข้าซึ่งวัตถุอันตรายนั้นได้ตามพระราชบัญญัตินี้โดยให้ได้รับยกเว้นไม่ต้องปฏิบัติตามขั้นตอนและวิธีการที่กำหนดไว้ในกฎหมายว่าด้วยการนั้น

การผลิตหรือการนำเข้ามาตามวรรคหนึ่งต้องเป็นไปตามหลักเกณฑ์และวิธีการที่รัฐมนตรีผู้รับผิดชอบโดยความเห็นของคณะกรรมการกำหนดโดยประกาศในราชกิจจานุเบกษา

มาตรา ๓๘ ห้ามมิให้พนักงานเจ้าหน้าที่รับขึ้นทะเบียนวัตถุอันตรายเมื่อคณะกรรมการเห็นว่า

(๑) วัตถุอันตรายที่ขอขึ้นทะเบียนไม่เป็นที่เชื่อถือได้ว่ามีคุณสมบัติตามที่ขอขึ้นทะเบียนไว้ หรือหากนำมาใช้แล้วอาจเกิดอันตรายแก่บุคคล สัตว์ พืช ทรัพย์ หรือสิ่งแวดล้อม โดยไม่มีวิธีปกติตามควรที่จะป้องกันได้

(๒) วัตถุอันตรายที่ขอขึ้นทะเบียนใช้ชื่อในทำนองโอ้อวด ไม่สุภาพ หรืออาจทำให้เข้าใจผิดจากความเป็นจริง หรือ

(๓) วัตถุอันตรายที่ขอขึ้นทะเบียนเป็นวัตถุอันตรายปลอม หรือเป็นวัตถุอันตรายที่พนักงานเจ้าหน้าที่สั่งเพิกถอนทะเบียนแล้ว

คำสั่งไม่รับขึ้นทะเบียนของพนักงานเจ้าหน้าที่ให้เป็นที่สุด

มาตรา ๓๙ เพื่อประโยชน์ในการคุ้มครองบุคคล สัตว์ พืช ทรัพย์ หรือสิ่งแวดล้อม ให้พนักงานเจ้าหน้าที่โดยคำแนะนำของคณะกรรมการมีอำนาจสั่งแก้ไขรายการทะเบียนวัตถุอันตรายได้ตามความจำเป็น

มาตรา ๔๐ วัตถุอันตรายใดที่ได้ขึ้นทะเบียนไว้แล้ว ต่อมาปรากฏว่าไม่มีประโยชน์ตามที่ขึ้นทะเบียนไว้ หรือหากนำมาใช้แล้วอาจเกิดอันตรายแก่บุคคล สัตว์ พืช ทรัพย์ หรือสิ่งแวดล้อม โดยไม่มีวิธีปกติตามควรที่จะป้องกันได้ ให้พนักงานเจ้าหน้าที่ โดยคำแนะนำของคณะกรรมการมีอำนาจเพิกถอนทะเบียนวัตถุอันตรายนั้นได้

คำสั่งเพิกถอนทะเบียนของพนักงานเจ้าหน้าที่ให้เป็นที่สุด

<sup>๒๗</sup> มาตรา ๓๖ วรรคสอง แก้ไขเพิ่มเติมโดยพระราชบัญญัติวัตถุอันตราย (ฉบับที่ ๓) พ.ศ. ๒๕๕๑

<sup>๒๘</sup> มาตรา ๓๖ วรรคสาม แก้ไขเพิ่มเติมโดยพระราชบัญญัติวัตถุอันตราย (ฉบับที่ ๓) พ.ศ. ๒๕๕๑

เมื่อมีการเพิกถอนทะเบียนวัตถุอันตรายได้แล้ว สิทธิในการผลิต นำเข้า ส่งออก หรือ มีไว้ในครอบครองซึ่งวัตถุอันตรายนั้นเป็นอันระงับไป

มาตรา ๔๑ เจ้าของวัตถุอันตรายที่ถูกเพิกถอนทะเบียนต้องจัดการทำลายหรือ ดำเนินการกับวัตถุอันตรายของตนตามที่พนักงานเจ้าหน้าที่มีคำสั่งภายในระยะเวลาที่พนักงาน เจ้าหน้าที่กำหนด และให้นำมาตรา ๕๒ วรรคสอง วรรคสามและวรรคสี่ มาใช้บังคับโดยอนุโลม

มาตรา ๔๒<sup>๒๙</sup> (ยกเลิก)

มาตรา ๔๓<sup>๓๐</sup> ห้ามผู้ใดผลิต นำเข้า หรือมีไว้ในครอบครองซึ่งวัตถุอันตรายชนิดที่ ๔ เว้นแต่ได้รับอนุญาตเป็นหนังสือจากหน่วยงานผู้รับผิดชอบเฉพาะกรณีเพื่อใช้เป็นสารมาตรฐานในการ วิเคราะห์ทางห้องปฏิบัติการ การขออนุญาต การอนุญาต ให้เป็นไปตามหลักเกณฑ์ วิธีการและ เงื่อนไขที่รัฐมนตรีผู้รับผิดชอบกำหนดโดยความเห็นของคณะกรรมการโดยประกาศในราชกิจจานุเบกษา

เมื่อรัฐมนตรีว่าการกระทรวงอุตสาหกรรมได้ประกาศระบุดังกล่าวเป็นวัตถุอันตราย ชนิดที่ ๔ ให้ผู้ผลิต ผู้นำเข้า หรือผู้มีไว้ในครอบครองปฏิบัติตามคำสั่งของพนักงานเจ้าหน้าที่ และให้นำ มาตรา ๔๑ มาใช้บังคับโดยอนุโลม

มาตรา ๔๔<sup>๓๑</sup> ในกรณีมีความจำเป็นให้รัฐมนตรีผู้รับผิดชอบโดยความเห็นของ คณะกรรมการมีอำนาจประกาศให้วัตถุอันตรายดังต่อไปนี้ได้รับการยกเว้นไม่ต้องปฏิบัติตาม พระราชบัญญัตินี้ทั้งหมดหรือแต่บางส่วน ทั้งนี้ ให้เป็นไปตามหลักเกณฑ์ วิธีการ และเงื่อนไขที่ ประกาศกำหนด

- (๑) วัตถุอันตรายซึ่งโดยลักษณะหรือปริมาณอาจก่อให้เกิดอันตรายน้อยหรือซึ่ง การบังคับตามมาตรการต่าง ๆ ตามพระราชบัญญัตินี้จะก่อให้เกิดภาระเกินความสมควร
- (๒) วัตถุอันตรายซึ่งมีวัตถุประสงค์นำมาใช้เพื่อประโยชน์ในการศึกษา การทดสอบ การวิเคราะห์ การวิจัย และการพัฒนา
- (๓) วัตถุอันตรายของกระทรวง ทบวง กรม ราชการส่วนท้องถิ่น รัฐวิสาหกิจ องค์การของรัฐ สภาภาษาชาติไทย หรือหน่วยงานอื่นตามที่เห็นสมควรกำหนด

มาตรา ๔๕ ห้ามมิให้ผู้ใดผลิต นำเข้า ส่งออก หรือมีไว้ในครอบครองซึ่งวัตถุ อันตรายชนิดที่ ๑ วัตถุอันตรายชนิดที่ ๒ หรือวัตถุอันตรายชนิดที่ ๓ ดังต่อไปนี้

- (๑) วัตถุอันตรายปลอม
- (๒) วัตถุอันตรายผิดมาตรฐาน
- (๓) วัตถุอันตรายเสื่อมคุณภาพ
- (๔) วัตถุอันตรายที่ต้องขึ้นทะเบียนแต่มิได้ขึ้นทะเบียนไว้

<sup>๒๙</sup> มาตรา ๔๒ ยกเลิกโดยพระราชบัญญัติวัตถุอันตราย (ฉบับที่ ๓) พ.ศ. ๒๕๕๑

<sup>๓๐</sup> มาตรา ๔๓ แก้ไขเพิ่มเติมโดยพระราชบัญญัติวัตถุอันตราย (ฉบับที่ ๓) พ.ศ. ๒๕๕๑

<sup>๓๑</sup> มาตรา ๔๔ แก้ไขเพิ่มเติมโดยพระราชบัญญัติวัตถุอันตราย (ฉบับที่ ๔) พ.ศ. ๒๕๖๒

(๕) วัตถุอันตรายที่ถูกสั่งเพิกถอนทะเบียน

การมีไว้ในครอบครองตามวรรคหนึ่งไม่หมายความรวมถึงการครอบครองขณะจะทำลาย หรือการส่งมอบแก่พนักงานเจ้าหน้าที่ หรือการครอบครองเพื่อการอย่างอื่นตามหน้าที่ที่กำหนดในกฎหมาย

มาตรา ๔๖ ผู้รู้ว่าวัตถุอันตรายในความครอบครองของตนเป็นวัตถุอันตรายตามมาตรา ๔๕ ผู้นั้นต้องทำลาย ต้องแจ้งต่อพนักงานเจ้าหน้าที่ หรือต้องส่งมอบให้แก่พนักงานเจ้าหน้าที่ตามหลักเกณฑ์และวิธีการที่กำหนดในประกาศที่ออกตามมาตรา ๒๐ (๑)

มาตรา ๔๗ วัตถุอันตรายหรือสิ่งดังต่อไปนี้ ให้ถือว่าเป็นวัตถุอันตรายปลอม

- (๑) สิ่งที่ทำเทียมวัตถุอันตรายแท้ทั้งหมดหรือแต่บางส่วน
- (๒) วัตถุอันตรายที่แสดงชื่อว่าเป็นวัตถุอันตรายอื่น หรือแสดงกำหนดเวลาที่วัตถุอันตรายหมดอายุการใช้เกินความเป็นจริง
- (๓) วัตถุอันตรายที่แสดงชื่อหรือเครื่องหมายของผู้ผลิตหรือที่ตั้งของสถานที่ผลิตซึ่งมิใช่ความจริง

- (๔) วัตถุอันตรายที่แสดงว่าเป็นวัตถุอันตรายที่ขึ้นทะเบียนไว้ซึ่งมิใช่ความจริง
- (๕) วัตถุอันตรายที่ผลิตขึ้นโดยมีสารสำคัญน้อยหรือมากกว่าเกณฑ์ค่าคลาดเคลื่อนตามมาตรา ๒๐ (๓) ในระดับที่รัฐมนตรีผู้รับผิดชอบโดยความเห็นของคณะกรรมการกำหนด โดยประกาศในราชกิจจานุเบกษา

มาตรา ๔๘ วัตถุอันตรายดังต่อไปนี้ ให้ถือว่าเป็นวัตถุอันตรายผิดมาตรฐาน

- (๑) วัตถุอันตรายที่ผลิตขึ้นโดยมีสารสำคัญน้อยหรือมากกว่าเกณฑ์ค่าคลาดเคลื่อนตามมาตรา ๒๐ (๓) แต่ไม่ถึงระดับที่กำหนดตามมาตรา ๔๗ (๕)
- (๒) วัตถุอันตรายที่ผลิตขึ้นโดยมีความบริสุทธิ์ สิ่งเจือปน หรือลักษณะอื่นที่มีความสำคัญต่อคุณสมบัติของวัตถุอันตรายผิดไปจากเกณฑ์ที่กำหนดหรือที่ขึ้นทะเบียนไว้

มาตรา ๔๙ วัตถุอันตรายดังต่อไปนี้ ให้ถือว่าเป็นวัตถุอันตรายเสื่อมคุณภาพ

- (๑) วัตถุอันตรายที่หมดอายุการใช้ตามที่แสดงไว้ในฉลาก
- (๒) วัตถุอันตรายที่แปรสภาพจนมีลักษณะเช่นเดียวกับวัตถุอันตรายปลอมตามมาตรา ๔๗ (๕) หรือวัตถุอันตรายผิดมาตรฐาน

มาตรา ๕๐ เมื่อคณะกรรมการเห็นว่าฉลากใดไม่เป็นไปตามมาตรา ๒๐ (๑) คณะกรรมการมีอำนาจสั่งให้ผู้ผลิตหรือผู้นำเข้าเลิกใช้ฉลากดังกล่าว หรือดำเนินการแก้ไขฉลากนั้นให้ถูกต้อง

มาตรา ๕๑<sup>๓๒</sup> การโฆษณาวัตถุอันตรายจะต้องไม่ใช่ข้อความที่ไม่เป็นธรรมต่อผู้อื่น หรือใช้ข้อความที่อาจก่อให้เกิดผลเสียต่อสังคมเป็นส่วนรวม ทั้งนี้ ไม่ว่าข้อความดังกล่าวนั้นจะเป็น ข้อความที่เกี่ยวกับแหล่งกำเนิด สภาพ คุณภาพ ลักษณะของวัตถุอันตราย หรือการใช้วัตถุอันตราย ข้อความดังต่อไปนี้ ถือว่าเป็นข้อความที่ไม่เป็นธรรมต่อผู้อื่นหรือเป็นข้อความที่อาจ ก่อให้เกิดผลเสียต่อสังคมเป็นส่วนรวม

- (๑) ข้อความที่เป็นเท็จหรือโอ้อวดเกินความจริง
- (๒) ข้อความที่จะก่อให้เกิดความเข้าใจผิดในสาระสำคัญเกี่ยวกับวัตถุอันตราย ไม่ว่าจะ กระทำโดยใช้หรืออ้างอิงรายงานทางวิชาการ สถิติ หรือสิ่งใดสิ่งหนึ่งอันไม่เป็นความจริงหรือเกินความจริง หรือไม่ก็ตาม
- (๓) ข้อความอย่างอื่นตามที่รัฐมนตรีผู้รับผิดชอบประกาศกำหนดโดยความเห็นของ คณะกรรมการ

มาตรา ๕๑/๑<sup>๓๓</sup> การโฆษณาจะต้องไม่กระทำด้วยวิธีการอันอาจเป็นอันตรายต่อ สุขภาพร่างกาย หรือจิตใจ หรือขัดต่อศีลธรรมอันดีของประชาชน หรืออาจก่อให้เกิดความเดือดร้อน รำคาญแก่ผู้อื่น

มาตรา ๕๑/๒<sup>๓๔</sup> ในกรณีที่มีเหตุจำเป็นเพื่อป้องกันอันตรายที่จะเกิดแก่บุคคล สัตว์ พืช ทรัพย์ หรือสิ่งแวดล้อมจากการโฆษณาวัตถุอันตรายใด หน่วยงานผู้รับผิดชอบโดยความเห็นของ คณะกรรมการมีอำนาจประกาศในราชกิจจานุเบกษา กำหนดหลักเกณฑ์ วิธีการ และเงื่อนไขสำหรับ วัตถุอันตรายนั้นในเรื่อง ดังต่อไปนี้

- (๑) การโฆษณาวัตถุอันตรายที่ต้องกระทำไปพร้อมกับคำแนะนำหรือคำเตือน เกี่ยวกับวิธีใช้หรืออันตราย
- (๒) จำกัดการใช้สื่อโฆษณาสำหรับวัตถุอันตราย
- (๓) ห้ามการโฆษณาวัตถุอันตราย

มาตรา ๕๑/๓<sup>๓๕</sup> ในกรณีที่หน่วยงานผู้รับผิดชอบเห็นว่า การโฆษณาใดฝ่าฝืนมาตรา ๕๑ มาตรา ๕๑/๑ หรือฝ่าฝืนหรือไม่ปฏิบัติตามมาตรา ๕๑/๒ ให้หน่วยงานผู้รับผิดชอบมีอำนาจออกคำสั่ง ให้ผู้ผลิต ผู้นำเข้า ผู้มีไว้ในครอบครอง หรือผู้ทำการโฆษณาซึ่งวัตถุอันตรายดำเนินการ ดังต่อไปนี้

- (๑) ให้แก้ไขข้อความหรือวิธีการในการโฆษณา
- (๒) ห้ามการใช้ข้อความบางอย่างที่ปรากฏในการโฆษณา
- (๓) ระงับการโฆษณาหรือห้ามใช้วิธีการนั้นในการโฆษณา
- (๔) ให้โฆษณาเพื่อแก้ไขความเข้าใจผิดของผู้อื่นที่อาจเกิดขึ้น ตามหลักเกณฑ์ วิธีการ และเงื่อนไขที่คณะกรรมการกำหนด

<sup>๓๒</sup> มาตรา ๕๑ แก้ไขเพิ่มเติมโดยพระราชบัญญัติวัตถุอันตราย (ฉบับที่ ๔) พ.ศ. ๒๕๖๒  
<sup>๓๓</sup> มาตรา ๕๑/๑ เพิ่มโดยพระราชบัญญัติวัตถุอันตราย (ฉบับที่ ๔) พ.ศ. ๒๕๖๒  
<sup>๓๔</sup> มาตรา ๕๑/๒ เพิ่มโดยพระราชบัญญัติวัตถุอันตราย (ฉบับที่ ๔) พ.ศ. ๒๕๖๒  
<sup>๓๕</sup> มาตรา ๕๑/๓ เพิ่มโดยพระราชบัญญัติวัตถุอันตราย (ฉบับที่ ๔) พ.ศ. ๒๕๖๒

ในการออกคำสั่งตาม (๔) ให้หน่วยงานผู้รับผิดชอบปฏิบัติตามหลักเกณฑ์ วิธีการ และเงื่อนไขที่คณะกรรมการกำหนด โดยคำนึงถึงประโยชน์ของผู้บริโภคประกอบกับความสุจริตในการกระทำของผู้ผลิต ผู้นำเข้า ผู้มีไว้ในครอบครอง หรือผู้ทำการโฆษณาซึ่งวัตถุอันตราย

มาตรา ๕๑/๔<sup>๓๖</sup> ในกรณีหน่วยงานผู้รับผิดชอบมีเหตุอันควรสงสัยว่า ข้อความใดที่ใช้ในการโฆษณาเป็นเท็จหรือโอ้อวดเกินความจริงตามมาตรา ๕๑ วรรคสอง (๑) ให้หน่วยงานผู้รับผิดชอบมีอำนาจออกคำสั่งให้ผู้ผลิต ผู้นำเข้า ผู้มีไว้ในครอบครอง หรือผู้ทำการโฆษณาซึ่งวัตถุอันตรายพิสูจน์เพื่อแสดงความจริงได้

ในกรณีที่ผู้ผลิต ผู้นำเข้า ผู้มีไว้ในครอบครอง หรือผู้ทำการโฆษณาซึ่งวัตถุอันตรายอ้างรายงานทางวิชาการ ผลการวิจัย สถิติ การรับรองของสถาบันหรือบุคคลอื่นใด หรือยืนยันข้อเท็จจริงอันใดอันหนึ่งในการโฆษณา ถ้าผู้ผลิต ผู้นำเข้า ผู้มีไว้ในครอบครอง หรือผู้ทำการโฆษณาซึ่งวัตถุอันตรายไม่สามารถพิสูจน์ได้ว่าข้อความที่ใช้ในการโฆษณาเป็นความจริงตามที่กล่าวอ้าง ให้หน่วยงานผู้รับผิดชอบมีอำนาจออกคำสั่งตามมาตรา ๕๑/๓ ได้

มาตรา ๕๑/๕<sup>๓๗</sup> ผู้ผลิต ผู้นำเข้า ผู้มีไว้ในครอบครอง หรือผู้ทำการโฆษณาซึ่งวัตถุอันตรายผู้ใดสงสัยว่าการโฆษณาของตนจะเป็นการฝ่าฝืนหรือไม่เป็นไปตามพระราชบัญญัตินี้อาจขอให้หน่วยงานผู้รับผิดชอบพิจารณาให้ความเห็นในเรื่องนั้นก่อนทำการโฆษณาได้ ทั้งนี้ หน่วยงานผู้รับผิดชอบจะต้องให้ความเห็นและแจ้งให้ผู้ขอทราบภายในหกสิบวันนับแต่วันที่หน่วยงานผู้รับผิดชอบได้รับคำขอ

การขอความเห็นและคำปวยการในการให้ความเห็นตามวรรคหนึ่ง ให้เป็นไปตามหลักเกณฑ์ วิธีการ และเงื่อนไขที่รัฐมนตรีผู้รับผิดชอบประกาศกำหนดโดยความเห็นของคณะกรรมการ คำปวยการที่ได้รับให้นำส่งคลังเป็นรายได้แผ่นดิน

การให้ความเห็นของหน่วยงานผู้รับผิดชอบตามวรรคหนึ่ง ไม่ถือว่าเป็นการตัดอำนาจของหน่วยงานผู้รับผิดชอบที่จะพิจารณาวินิจฉัยใหม่เป็นอย่างอื่นเมื่อมีเหตุอันสมควร

การใดที่ได้กระทำไปตามความเห็นของหน่วยงานผู้รับผิดชอบตามวรรคหนึ่งและวรรคสาม ถ้าได้กระทำโดยสุจริตมิให้ถือว่าการกระทำนั้นเป็นความผิดทางอาญา

มาตรา ๕๑/๖<sup>๓๘</sup> ในกรณีผู้ที่ได้รับคำสั่งของหน่วยงานผู้รับผิดชอบตามมาตรา ๕๑/๓ หรือมาตรา ๕๑/๔ ไม่เห็นด้วยกับคำสั่งดังกล่าว ให้มีสิทธิอุทธรณ์เป็นหนังสือต่อรัฐมนตรีผู้รับผิดชอบภายในสามสิบวันนับแต่วันที่ได้รับแจ้งคำสั่ง

คำวินิจฉัยของรัฐมนตรีให้เป็นที่สุดท้าย การอุทธรณ์ตามวรรคหนึ่งไม่เป็นเหตุให้ทุเลาการบังคับตามคำสั่งของหน่วยงานผู้รับผิดชอบ

สำนักงานคณะกรรมการกฤษฎีกา

<sup>๓๖</sup> มาตรา ๕๑/๔ เพิ่มโดยพระราชบัญญัติวัตถุอันตราย (ฉบับที่ ๔) พ.ศ. ๒๕๖๒

<sup>๓๗</sup> มาตรา ๕๑/๕ เพิ่มโดยพระราชบัญญัติวัตถุอันตราย (ฉบับที่ ๔) พ.ศ. ๒๕๖๒

<sup>๓๘</sup> มาตรา ๕๑/๖ เพิ่มโดยพระราชบัญญัติวัตถุอันตราย (ฉบับที่ ๔) พ.ศ. ๒๕๖๒

มาตรา ๕๑/๗<sup>๓๙</sup> การพิจารณาอุทธรณ์ตามมาตรา ๕๑/๖ ให้รัฐมนตรีผู้รับผิดชอบพิจารณาอุทธรณ์ให้แล้วเสร็จภายในเก้าสิบวันนับแต่วันที่ได้รับคำอุทธรณ์ ถ้ามีเหตุจำเป็นไม่อาจพิจารณาให้แล้วเสร็จภายในระยะเวลาดังกล่าว ให้มีหนังสือแจ้งให้ผู้อุทธรณ์ทราบก่อนครบกำหนดระยะเวลานั้น ในการนี้ ให้ขยายระยะเวลาพิจารณาอุทธรณ์ออกไปได้ไม่เกินเก้าสิบวันนับแต่วันที่ครบกำหนดระยะเวลาดังกล่าว

มาตรา ๕๒ เมื่อปรากฏต่อพนักงานเจ้าหน้าที่ว่าผู้ผลิต ผู้นำเข้า ผู้ส่งออก ผู้นำผ่าน ผู้นำกลับเข้ามา ผู้ส่งกลับออกไป หรือผู้มีไว้ในครอบครองซึ่งวัตถุอันตรายผู้ใดฝ่าฝืนหรือไม่ปฏิบัติตามพระราชบัญญัตินี้ ให้พนักงานเจ้าหน้าที่มีอำนาจสั่งให้ผู้นั้นระงับการกระทำที่ฝ่าฝืน หรือแก้ไข หรือปรับปรุง หรือปฏิบัติให้ถูกต้องได้ ในการนี้ หากเป็นกรณีเหตุอันสมควร พนักงานเจ้าหน้าที่จะสั่งให้ผู้นั้นส่งออกไปซึ่งวัตถุอันตรายนั้นเพื่อคืนให้แก่ผู้ผลิตหรือผู้จัดส่งวัตถุอันตรายนั้น หรือเพื่อการอื่นตามความเหมาะสมก็ได้ โดยปฏิบัติตามหลักเกณฑ์ วิธีการ และเงื่อนไขที่หน่วยงานผู้รับผิดชอบกำหนดโดยความเห็นของคณะกรรมการ<sup>๔๐</sup>

เมื่อมีกรณีตามวรรคหนึ่ง ถ้าปรากฏว่าผู้ผลิต ผู้นำเข้า ผู้ส่งออก ผู้นำผ่าน ผู้นำกลับ เข้ามา ผู้ส่งกลับออกไป หรือผู้มีไว้ในครอบครองซึ่งวัตถุอันตรายดังกล่าวไม่สามารถปฏิบัติให้ถูกต้องได้ ไม่ว่าจะเพราะไม่มีความสามารถหรือเพราะเหตุอื่นใด ให้พนักงานเจ้าหน้าที่มีอำนาจสั่งให้บุคคลดังกล่าวส่งมอบวัตถุอันตรายนั้นแก่พนักงานเจ้าหน้าที่ ณ สถานที่ที่กำหนด เพื่อทำลายหรือจัดการตามควรแก่กรณี โดยคำนึงถึงอันตรายที่อาจเกิดขึ้นจากวัตถุอันตรายดังกล่าวด้วย<sup>๔๑</sup>

ในกรณีที่วัตถุอันตรายนั้นอาจจำหน่ายได้ให้พนักงานเจ้าหน้าที่ดำเนินการขายทอดตลาดหรือขายให้แก่หน่วยงานของรัฐภายในสามเดือนนับแต่วันได้รับมอบ เงินที่ขายได้เมื่อหักค่าใช้จ่ายในการเก็บรักษา การจำหน่าย และค่าภาระที่เกี่ยวข้องแล้วให้เก็บไว้เพื่อคืนแก่เจ้าของ แต่ถ้าพนักงานกำหนดสามเดือนดังกล่าวแล้วยังจำหน่ายไม่ได้หากพนักงานเจ้าหน้าที่เห็นว่าการผอมเวลาต่อไปจะเป็นอันตรายหรือภาระเกินควรก็ให้มีอำนาจสั่งให้ทำลายหรือจัดการตามควรแก่กรณี

ในกรณีที่ต้องทำลายหรือจัดการตามควรแก่กรณีหากมีค่าใช้จ่ายเกิดขึ้นให้เจ้าของวัตถุอันตรายมีหน้าที่จ่ายหรือชดใช้เงินจำนวนนั้นแก่ทางราชการ

มาตรา ๕๒/๑<sup>๔๒</sup> เมื่อปรากฏต่อพนักงานเจ้าหน้าที่ว่าผู้ผลิต ผู้นำเข้า ผู้ส่งออก หรือผู้มีไว้ในครอบครองซึ่งวัตถุอันตราย ประกอบกิจการอันมีสภาพที่อาจก่อให้เกิดอันตราย ความเสียหาย หรือความเดือดร้อนแก่บุคคลหรือทรัพย์สินที่อยู่ในสถานประกอบการหรือที่อยู่ใกล้เคียงกับสถานประกอบการ ให้พนักงานเจ้าหน้าที่มีอำนาจสั่งให้ผู้นั้นดำเนินการแก้ไขการกระทำดังกล่าว โดยปฏิบัติตามหลักเกณฑ์วิธีการและเงื่อนไขที่พนักงานเจ้าหน้าที่กำหนด

<sup>๓๙</sup> มาตรา ๕๑/๗ เพิ่มโดยพระราชบัญญัติวัตถุอันตราย (ฉบับที่ ๔) พ.ศ. ๒๕๖๒

<sup>๔๐</sup> มาตรา ๕๒ วรรคหนึ่ง แก้ไขเพิ่มเติมโดยพระราชบัญญัติวัตถุอันตราย (ฉบับที่ ๔) พ.ศ. ๒๕๖๒

๒๕๖๒

<sup>๔๑</sup> มาตรา ๕๒ วรรคสอง แก้ไขเพิ่มเติมโดยพระราชบัญญัติวัตถุอันตราย (ฉบับที่ ๔) พ.ศ. ๒๕๖๒

๒๕๖๒

<sup>๔๒</sup> มาตรา ๕๒/๑ เพิ่มโดยพระราชบัญญัติวัตถุอันตราย (ฉบับที่ ๓) พ.ศ. ๒๕๕๑

มาตรา ๕๒/๒<sup>๔๓</sup> เมื่อความปรากฏต่อหน่วยงานผู้รับผิดชอบว่าวัตถุอันตรายที่นำเข้า หรือนำผ่านโดยฝ่าฝืนหรือไม่ปฏิบัติตามพระราชบัญญัตินี้ ซึ่งการเก็บรักษาหรือจำหน่ายอาจมีอันตราย ต่อบุคคล สัตว์ พืช และสิ่งแวดล้อม และไม่สมควรมีการทำลายหรือจัดการในราชอาณาจักร ให้หน่วยงานผู้รับผิดชอบเก็บตัวอย่างวัตถุอันตรายเท่าที่จำเป็นเพื่อเป็นพยานหลักฐานในการ ดำเนินคดี และให้หน่วยงานผู้รับผิดชอบนั้นสั่งให้นำเข้าหรือผู้นำผ่านส่งวัตถุอันตรายดังกล่าวออกไป นอกราชอาณาจักรโดยเร่งด่วน

การดำเนินการตามวรรคหนึ่งให้เป็นไปตามหลักเกณฑ์ วิธีการ และเงื่อนไขที่ หน่วยงานผู้รับผิดชอบประกาศกำหนดโดยความเห็นของคณะกรรมการ

ในกรณีที่การดำเนินการตามวรรคหนึ่งมีค่าใช้จ่ายเกิดขึ้น ให้ผู้นำเข้าหรือผู้นำผ่าน เป็นผู้รับผิดชอบค่าใช้จ่ายในการดำเนินการดังกล่าว ทั้งนี้ การกำหนดค่าใช้จ่ายให้เป็นไปตาม หลักเกณฑ์ วิธีการ และเงื่อนไขที่หน่วยงานผู้รับผิดชอบประกาศกำหนด

มาตรา ๕๓<sup>๔๔</sup> (ยกเลิก)

มาตรา ๕๔ ในการปฏิบัติหน้าที่ ให้พนักงานเจ้าหน้าที่มีอำนาจดังต่อไปนี้

(๑) เข้าไปในสถานที่ประกอบการเกี่ยวกับวัตถุอันตราย สถานที่ผลิตวัตถุอันตราย สถานที่เก็บรักษาวัตถุอันตราย หรือสถานที่ที่สงสัยว่าเป็นสถานที่เช่นนั้นในระหว่างเวลาพระอาทิตย์ ขึ้นถึงพระอาทิตย์ตกหรือในเวลาทำการของสถานที่ดังกล่าว หรือเข้าไปในพาหนะที่บรรทุกวัตถุ อันตรายหรือสงสัยว่าบรรทุกวัตถุอันตราย เพื่อตรวจสอบวัตถุอันตราย ภาชนะบรรจุวัตถุอันตราย สมุดบัญชี เอกสาร หรือสิ่งใด ๆ ที่เกี่ยวกับวัตถุอันตราย

(๒) นำวัตถุอันตรายหรือวัตถุที่สงสัยว่าเป็นวัตถุอันตรายในปริมาณพอสมควรไปเป็น ตัวอย่างเพื่อตรวจสอบ

(๓) ตรวจค้น กัก ยึด หรืออายัดวัตถุอันตราย ภาชนะบรรจุวัตถุอันตราย สมุดบัญชี เอกสารหรือสิ่งใด ๆ ที่เกี่ยวข้อง ในกรณีที่มีเหตุสงสัยว่ามีการกระทำความผิดต่อพระราชบัญญัตินี้

(๔) มีหนังสือเรียกบุคคลใดมาให้ถ้อยคำ หรือให้ส่งเอกสารหรือวัตถุใด ๆ มาเพื่อ ประกอบการพิจารณาได้

มาตรา ๕๕ วัตถุอันตราย ภาชนะบรรจุวัตถุอันตราย สมุดบัญชี เอกสารและสิ่งของ ใด ๆ ที่ได้ยึดหรืออายัดไว้ตามมาตรา ๕๔ (๓) ถ้าสิ่งของที่ยึดหรืออายัดไว้เป็นของเสียง่าย หรือถ้าการ เก็บไว้จะเป็นการเสี่ยงต่อความเสียหายหรืออันตรายที่จะเกิดจากสิ่งของนั้นหรือค่าใช้จ่ายจะเกินส่วน กับค่าแห่งสิ่งของนั้น ให้พนักงานเจ้าหน้าที่มีอำนาจทำลายหรือจัดการตามควรแก่กรณีโดยคำนึงถึง อันตรายที่อาจเกิดจากวัตถุอันตรายดังกล่าวด้วย และให้นำมาตรา ๕๒ วรรคสามและวรรคสี่ มาใช้ บังคับโดยอนุโลม

ถ้าพนักงานเจ้าหน้าที่พิจารณาแล้วเห็นว่าสิ่งของที่ยึดหรืออายัดไว้มิใช่เป็นทรัพย์สินที่ต้อง รับตามมาตรา ๘๘ หรือพนักงานอัยการสั่งเด็ดขาดไม่ฟ้องคดี ให้พนักงานเจ้าหน้าที่ถอนการอายัดหรือคืน วัตถุอันตราย ภาชนะบรรจุวัตถุอันตราย สมุดบัญชี เอกสารและสิ่งนั้น ๆ ให้แก่ผู้ควรได้รับคืนโดยมิชักช้า

<sup>๔๓</sup> มาตรา ๕๒/๒ เพิ่มโดยพระราชบัญญัติวัตถุอันตราย (ฉบับที่ ๔) พ.ศ. ๒๕๖๒

<sup>๔๔</sup> มาตรา ๕๓ ยกเลิกโดยพระราชบัญญัติวัตถุอันตราย (ฉบับที่ ๓) พ.ศ. ๒๕๕๑

ในกรณีที่มีการคืนสิ่งของที่ยึดหรืออายัดไว้ หรือเงินที่ขายได้ ให้แจ้งการคืนโดยส่งทางไปรษณีย์ลงทะเบียนตอบรับไปยังภูมิลำเนาของผู้ควรได้รับคืน แต่ในกรณีไม่รู้ตัวผู้ควรได้รับคืน หรือรู้ตัวแต่ไม่รู้ภูมิลำเนา ถ้าได้ประกาศในหนังสือพิมพ์หนึ่งฉบับที่ได้แพร่หลายในท้องที่ได้ยึดหรืออายัดสิ่งของนั้น หรือการประกาศในหนังสือพิมพ์จะไม่คุ้มกับมูลค่าสิ่งของที่จะคืน ถ้าได้ประกาศไว้ ณ ที่ทำการอำเภอแห่งท้องที่นั้นไม่น้อยกว่าสิบห้าวัน ให้ถือว่าได้มีการแจ้งเมื่อครบกำหนดเจ็ดวันนับแต่วันที่ได้ประกาศในหนังสือพิมพ์ หรือวันที่ครบกำหนดการประกาศ ณ ที่ทำการอำเภอ แล้วแต่กรณี

ผู้ขอรับคืนต้องรับผิดชอบค่าใช้จ่ายต่าง ๆ ของรัฐที่เกิดขึ้นเพราะการประกาศในหนังสือพิมพ์พร้อมเงินเพิ่มอีกร้อยละยี่สิบของเงินจำนวนดังกล่าว

ในกรณีที่ไม่สามารถจะคืนได้เพราะหาตัวผู้ควรได้รับคืนไม่พบ ก็ให้รักษาสິงของที่ยึดไว้ หรือเงินที่จะคืนให้คืนไว้ แล้วแต่กรณี หากภายในหนึ่งปีนับตั้งแต่ได้แจ้งแก่ผู้ควรได้รับคืนและไม่มีผู้ควรได้รับคืนมาขอรับ ก็ให้ตกเป็นของรัฐ

มาตรา ๕๖ ในการปฏิบัติหน้าที่ พนักงานเจ้าหน้าที่ต้องแสดงบัตรประจำตัวแก่บุคคลซึ่งเกี่ยวข้อง

บัตรประจำตัวพนักงานเจ้าหน้าที่ให้เป็นไปตามแบบที่รัฐมนตรีผู้รับผิดชอบกำหนด

หมวด ๓

หน้าที่และความรับผิดชอบทางแพ่ง

มาตรา ๕๗ บทบัญญัติในหมวดนี้ไม่เป็นการลบล้างหรือจำกัดหน้าที่และความรับผิดชอบทางแพ่งที่บุคคลมีอยู่ตามบทบัญญัติในหมวดอื่นหรือของบทกฎหมายอื่น

มาตรา ๕๘ เพื่อประโยชน์ในการกำหนดหน้าที่และความรับผิดชอบตามหมวดนี้ ให้รัฐมนตรีว่าการกระทรวงอุตสาหกรรมมีอำนาจประกาศในราชกิจจานุเบกษากำหนดวัตถุประสงค์ที่ถือว่าเป็นวัตถุประสงค์อันตรายตามความในหมวดนี้

มาตรา ๕๙ ผู้ผลิตวัตถุประสงค์อันตรายต้องระมัดระวังในการจัดหาวัตถุดิบที่ใช้ในการผลิต การกำหนดวิธีการและขั้นตอนที่วางใจได้ของการผลิต การจัดให้มีภาชนะบรรจุที่มั่นคงแข็งแรงและปลอดภัยต่อการใช้ การเคลื่อนย้าย และการขนส่ง การจัดให้มีฉลากที่แสดงสภาพอันตรายของสิ่งนั้นที่ชัดเจนเพียงพอ ความเหมาะสมของการเก็บรักษา และการตรวจสอบความเหมาะสมของผู้ที่รับมอบวัตถุประสงค์อันตรายไปจากตนหรือผู้ที่อาจคาดหมายได้ว่าอาจจะได้รับมอบวัตถุประสงค์อันตรายดังกล่าว

มาตรา ๖๐ ผู้นำเข้าวัตถุประสงค์อันตรายต้องระมัดระวังในการเลือกหาผู้ผลิต การตรวจสอบคุณภาพของวัตถุประสงค์อันตราย การตรวจสอบความถูกต้องของภาชนะบรรจุและฉลาก การเลือกวิธีการขนส่งและผู้ขนส่ง ความเหมาะสมของการเก็บรักษา และการตรวจสอบความเหมาะสมของผู้ที่รับมอบวัตถุประสงค์อันตรายไปจากตนหรือผู้ที่อาจคาดหมายได้ว่าอาจจะได้รับมอบวัตถุประสงค์อันตรายดังกล่าว

มาตรา ๖๑ ผู้ขนส่งต้องระมัดระวังในการตรวจสอบความถูกต้องของสิ่งที่ใช้ในการขนส่งหรือยานพาหนะและอุปกรณ์ ความถูกต้องของภาษาขณะบรรจุและฉลาก ความเหมาะสมของวิธีการขนส่ง ความถูกต้องของการจัดวางบนยานพาหนะ และความไว้วางใจได้ของลูกจ้างหรือผู้จัดทำ การงานให้แก่ตนหรือร่วมกับตน

มาตรา ๖๒ ผู้มีไว้ในครอบครองซึ่งวัตถุอันตรายต้องระมัดระวังในการตรวจสอบความเชื่อถือได้ของผู้ผลิตหรือผู้นำเข้าหรือผู้ที่จัดหาวัตถุอันตรายนั้นให้แก่ตน ความถูกต้องของภาษาขณะบรรจุและฉลาก ความเหมาะสมของการเก็บรักษาและความไว้วางใจได้ของผู้ที่รับมอบวัตถุอันตรายไปจากตนหรืออาจคาดหมายได้ว่าอาจจะได้รับมอบวัตถุอันตรายดังกล่าว

มาตรา ๖๓<sup>๕๕</sup> ผู้ผลิต ผู้นำเข้า ผู้ขนส่ง ผู้นำผ่าน ผู้นำกลับเข้ามา ผู้ส่งกลับออกไป หรือผู้มีไว้ในครอบครองซึ่งวัตถุอันตรายต้องรับผิดชอบเพื่อการเสียหายอันเกิดแต่วัตถุอันตรายที่อยู่ในความครอบครองของตน เว้นแต่จะพิสูจน์ได้ว่าความเสียหายนั้นเกิดแต่เหตุสุดวิสัยหรือเกิดเพราะความผิดของผู้ต้องเสียหายนั่นเอง

มาตรา ๖๔ ผู้ขายหรือผู้ส่งมอบวัตถุอันตรายให้กับบุคคลใด ต้องรับผิดชอบเพื่อการเสียหายของบุคคลดังกล่าวอันเกิดแต่วัตถุอันตรายนั้น เว้นแต่จะพิสูจน์ได้ว่าความเสียหายนั้นเกิดแต่เหตุสุดวิสัยหรือเกิดเพราะความผิดของผู้ต้องเสียหายนั่นเอง

มาตรา ๖๕ นายจ้าง ตัวการ ผู้ว่าจ้าง หรือเจ้าของกิจการต้องร่วมรับผิดชอบในผลแห่งการละเมิดที่บุคคลตามมาตรา ๖๓ หรือมาตรา ๖๔ ได้กระทำไปในการทำงานให้แก่ตน แต่ชอบที่จะได้ชดใช้จากบุคคลดังกล่าว เว้นแต่ตนจะมีส่วนผิดในการสั่งให้ทำ การเลือกหาตัวบุคคล การควบคุม หรือการอื่นอันมีผลโดยตรงให้เกิดการละเมิดขึ้นนั้น

มาตรา ๖๖<sup>๕๖</sup> ผู้ผลิต ผู้นำเข้า ผู้ขายส่ง ผู้นำผ่าน ผู้นำกลับเข้ามา ผู้ส่งกลับออกไป ผู้ขายปลีก คนกลาง และผู้มีส่วนในการจำหน่ายแจกทุกช่วงต่อจากผู้ผลิตจนถึงผู้ที่รับผิดชอบขณะเกิดการละเมิดตามมาตรา ๖๓ หรือมาตรา ๖๔ ต้องร่วมรับผิดชอบในผลแห่งการละเมิดด้วย

มาตรา ๖๗ สิทธิเรียกร้องค่าเสียหายอันเกิดแต่วัตถุอันตรายตามพระราชบัญญัตินี้เป็นอันขาดอายุความเมื่อพ้นสามปีนับแต่วันที่ผู้ต้องเสียหายรู้ถึงการเสียหายความเป็นวัตถุอันตรายและผู้พึงต้องใช้ค่าสินไหมทดแทน

ถ้ามีการเจรจาเกี่ยวกับค่าสินไหมทดแทนที่พึงจ่ายระหว่างผู้ที่เข้าใจกันว่าต้องรับผิดชอบใช้ค่าสินไหมทดแทนและผู้มีสิทธิได้ค่าสินไหมทดแทน ให้อายุความสะดุดหยุดอยู่จนกว่าจะปรากฏว่าการเจรจานั้นไม่อาจตกลงกันได้

มาตรา ๖๘ ผู้ที่ต้องรับผิดชอบตามมาตรา ๖๓ มาตรา ๖๔ มาตรา ๖๕ หรือมาตรา ๖๖

<sup>๕๕</sup> มาตรา ๖๓ แก้ไขเพิ่มเติมโดยพระราชบัญญัติวัตถุอันตราย (ฉบับที่ ๔) พ.ศ. ๒๕๖๒  
<sup>๕๖</sup> มาตรา ๖๖ แก้ไขเพิ่มเติมโดยพระราชบัญญัติวัตถุอันตราย (ฉบับที่ ๔) พ.ศ. ๒๕๖๒

ที่ได้ชำระค่าสินไหมทดแทนให้แก่ผู้เสียหายแล้ว ย่อมมีสิทธิไล่เบียดเอาจากผู้ที่ยังไม่ยอมชดเชยค่าสินไหมทดแทนให้แก่ตน หรือแก่ผู้ซึ่งทำงานให้แก่ตน และบรรดาผู้ที่มีส่วนในการส่งมอบวัตถุอันตรายดังกล่าวในลำดับต่าง ๆ ถัดขึ้นไปคนหนึ่งคนใดหรือหลายคนก็ได้ไปจนถึงผู้ผลิต โดยต้องใช้สิทธิไล่เบียดภายในสามปีนับแต่วันที่ ตนได้ชำระค่าสินไหมทดแทน แต่ถ้าผู้ใช้สิทธิไล่เบียดนั้นเป็นผู้ที่จงใจหรือประมาทเลินเล่อทำให้เกิดการ ละเมิดขึ้น ผู้นั้นจะมีสิทธิไล่เบียดเฉพาะส่วนที่เกินจากความรับผิดโดยเฉพาะของตนเท่านั้น

มาตรา ๖๙ ในกรณีที่วัตถุอันตรายก่อให้เกิดความเสียหายแก่บุคคล สัตว์ พืช หรือ สิ่งแวดล้อม ถ้ารัฐได้รับความเสียหายเพราะต้องเสียค่าใช้จ่ายในการเข้าช่วยเหลือ เคลื่อนย้าย บำบัด บรรเทา หรือขจัดความเสียหายให้เกิดการคืนสู่สภาพเดิมหรือสภาพที่ใกล้เคียงกับสภาพเดิม หรือเป็น ความเสียหายต่อทรัพย์สินที่ไม่มีเจ้าของ หรือทรัพย์สินสาธารณะ หรือเป็นความเสียหายต่อทรัพย์สินของ แผ่นดิน เมื่อได้รับคำร้องขอจากหน่วยงานที่ได้รับมอบหมายให้รับผิดชอบวัตถุอันตรายดังกล่าวให้ พนักงานอัยการมีอำนาจฟ้องเรียกค่าสินไหมทดแทนเพื่อความเสียหายของรัฐดังกล่าวได้

มาตรา ๖๙/๑<sup>๕๗</sup> ในกรณีที่วัตถุอันตรายก่อให้เกิดความเสียหายแก่บุคคล สัตว์ พืช หรือสิ่งแวดล้อม และได้มีการทำประกันตามมาตรา ๒๐ (๑/๑) ให้ผู้รับประกันภัยจ่ายค่าเสียหาย เบื้องต้นให้แก่ผู้ได้รับความเสียหายจากวัตถุอันตราย และให้แก่หน่วยงานของรัฐหรือเอกชนที่ได้รับ มอบหมายจากหน่วยงานของรัฐในการเข้าช่วยเหลือ เคลื่อนย้าย บำบัด บรรเทา หรือขจัดความเสียหาย ที่เกิดขึ้น

จำนวนค่าเสียหายเบื้องต้น การเก็บรักษาค่าเสียหายเบื้องต้น และการจ่ายค่าเสียหาย เบื้องต้นตามวรรคหนึ่ง ให้เป็นไปตามหลักเกณฑ์ วิธีการ และเงื่อนไขที่กำหนดในกฎกระทรวง

ค่าเสียหายเบื้องต้นที่หน่วยงานของรัฐได้รับจากผู้รับประกันภัยในการที่หน่วยงาน ของรัฐเข้าช่วยเหลือ เคลื่อนย้าย บำบัด บรรเทา หรือขจัดความเสียหายที่เกิดขึ้น ไม่ต้องนำมาส่งคลังเป็น รายได้แผ่นดิน

ให้ถือว่าค่าเสียหายเบื้องต้นตามวรรคสามเป็นส่วนหนึ่งของค่าสินไหมทดแทนตาม มาตรา ๖๙ และไม่ตัดสิทธิพนักงานอัยการในการฟ้องเรียกค่าสินไหมทดแทนดังกล่าวเพิ่มเติม

เมื่อผู้รับประกันภัยจ่ายค่าเสียหายเบื้องต้นแล้วเป็นจำนวนเงินเท่าใด ให้ผู้รับประกันภัย ดังกล่าวมีสิทธิไล่เบียดเอาจากผู้เสียหายนอกซึ่งเป็นผู้ก่อให้เกิดความเสียหายได้

หมวด ๔  
บทกำหนดโทษ

มาตรา ๗๐ ผู้ใดไม่มาให้ถ้อยคำ หรือไม่ส่งเอกสารหรือวัตถุใด ๆ ตามที่ คณะกรรมการหรือคณะกรรมการสั่งตามมาตรา ๑๔ หรือที่พนักงานเจ้าหน้าที่มีหนังสือเรียกตาม มาตรา ๕๔ (๔) ต้องระวางโทษจำคุกไม่เกินหนึ่งเดือน หรือปรับไม่เกินหนึ่งหมื่นบาท หรือทั้งจำทั้งปรับ

<sup>๕๗</sup> มาตรา ๖๙/๑ เพิ่มโดยพระราชบัญญัติวัตถุอันตราย (ฉบับที่ ๔) พ.ศ. ๒๕๖๒

มาตรา ๗๐/๑<sup>๔๘</sup> ผู้ใดไม่ปฏิบัติตามมาตรา ๒๐/๑ ต้องระวางโทษจำคุกไม่เกิน หกเดือน หรือปรับไม่เกินห้าหมื่นบาท หรือทั้งจำทั้งปรับ

มาตรา ๗๐/๒<sup>๔๙</sup> ผู้ใดนำผ่านวัตถุอันตรายชนิดที่ ๑ โดยไม่ปฏิบัติตามมาตรา ๒๐/๒ วรรคหนึ่งหรือวรรคหก ต้องระวางโทษจำคุกไม่เกินหกเดือน หรือปรับไม่เกินห้าหมื่นบาท หรือทั้งจำ ทั้งปรับ

ผู้ใดนำผ่านวัตถุอันตรายชนิดที่ ๒ โดยไม่ปฏิบัติตามมาตรา ๒๐/๒ วรรคหนึ่งหรือ วรรคหก ต้องระวางโทษจำคุกไม่เกินหนึ่งปี หรือปรับไม่เกินหนึ่งแสนบาท หรือทั้งจำทั้งปรับ

ผู้ใดนำผ่านวัตถุอันตรายชนิดที่ ๓ โดยไม่ปฏิบัติตามมาตรา ๒๐/๒ วรรคสองหรือ วรรคหก ต้องระวางโทษจำคุกไม่เกินสองปี หรือปรับไม่เกินสองแสนบาท หรือทั้งจำทั้งปรับ

ผู้ใดนำผ่านวัตถุอันตรายชนิดที่ ๔ ต้องระวางโทษจำคุกไม่เกินสิบปี หรือปรับไม่เกิน หนึ่งล้านบาท หรือทั้งจำทั้งปรับ

มาตรา ๗๑<sup>๕๐</sup> ผู้ใดไม่ปฏิบัติตามมาตรา ๒๑ มาตรา ๒๒ วรรคห้า มาตรา ๔๑ หรือ มาตรา ๔๓ วรรคสอง ต้องระวางโทษจำคุกไม่เกินหกเดือน หรือปรับไม่เกินห้าหมื่นบาท หรือทั้งจำทั้งปรับ

มาตรา ๗๒ ผู้ใดฝ่าฝืนมาตรา ๒๒ วรรคหนึ่ง หรือไม่ปฏิบัติตามมาตรา ๒๒ วรรคสอง หรือตามมาตรา ๒๓ วรรคสาม ต้องระวางโทษจำคุกไม่เกินหนึ่งปี หรือปรับไม่เกินหนึ่งแสนบาท หรือ ทั้งจำทั้งปรับ

มาตรา ๗๓ ผู้ใดฝ่าฝืนมาตรา ๒๓ วรรคหนึ่ง ต้องระวางโทษจำคุกไม่เกินสองปี หรือ ปรับไม่เกินสองแสนบาท หรือทั้งจำทั้งปรับ

มาตรา ๗๔ ผู้ใดฝ่าฝืนมาตรา ๔๓ วรรคหนึ่ง ต้องระวางโทษจำคุกไม่เกินสิบปี หรือ ปรับไม่เกินหนึ่งล้านบาท หรือทั้งจำทั้งปรับ

ถ้าการกระทำตามวรรคหนึ่งเป็นการกระทำโดยประมาทของผู้นำเข้า ผู้ส่งออก หรือ ผู้มีไว้ในครอบครองซึ่งวัตถุอันตรายดังกล่าว ผู้กระทำต้องระวางโทษปรับไม่เกินแปดแสนบาท

มาตรา ๗๔/๑<sup>๕๑</sup> ผู้ใช้หรือผู้สนับสนุนในการกระทำความผิดซึ่งมีโทษตามมาตรา ๗๓ หรือมาตรา ๗๔ ในส่วนที่เกี่ยวข้องกับวัตถุอันตรายชนิดที่ ๓ หรือชนิดที่ ๔ ซึ่งเป็นสารเคมีพิษหรือสารที่ใช้ ผลิตสารเคมีพิษที่ระบุในอนุสัญญาห้ามอาวุธเคมีตามประกาศของรัฐมนตรีว่าการกระทรวง อุตสาหกรรม ตามมาตรา ๑๘ ต้องระวางโทษเช่นเดียวกับตัวการในความผิดนั้น

สำนักงานคณะกรรมการกฤษฎีกา สำนักงานคณะกรรมการกฤษฎีกา สำนักงานคณะกรรมการกฤษฎีกา

<sup>๔๘</sup> มาตรา ๗๐/๑ เพิ่มโดยพระราชบัญญัติวัตถุอันตราย (ฉบับที่ ๓) พ.ศ. ๒๕๕๑

<sup>๔๙</sup> มาตรา ๗๐/๒ เพิ่มโดยพระราชบัญญัติวัตถุอันตราย (ฉบับที่ ๔) พ.ศ. ๒๕๖๒

<sup>๕๐</sup> มาตรา ๗๑ แก้ไขเพิ่มเติมโดยพระราชบัญญัติวัตถุอันตราย (ฉบับที่ ๓) พ.ศ. ๒๕๕๑

<sup>๕๑</sup> มาตรา ๗๔/๑ เพิ่มโดยพระราชบัญญัติวัตถุอันตราย (ฉบับที่ ๒) พ.ศ. ๒๕๔๔

มาตรา ๗๔/๒<sup>๕๒</sup> การกระทำความผิดตามมาตรา ๗๓ หรือมาตรา ๗๔ ในส่วนที่เกี่ยวกับวัตถุอันตรายชนิดที่ ๓ หรือชนิดที่ ๔ ซึ่งเป็นสารเคมีพิษหรือสารที่ใช้ผลิตสารเคมีพิษที่ระบุในอนุสัญญาห้ามอาวุธเคมีตามประกาศของรัฐมนตรีว่าการกระทรวงอุตสาหกรรมตามมาตรา ๑๘ หากผู้กระทำความผิดมีสัญชาติไทย แม้จะกระทำนอกราชอาณาจักร จะต้องรับโทษในราชอาณาจักร ห้ามมิให้ลงโทษผู้นั้นในราชอาณาจักรเพราะการกระทำนั้นอีก ถ้า

- (๑) ได้มีคำพิพากษาของศาลในต่างประเทศอันถึงที่สุดให้ปล่อยตัวผู้นั้น หรือ
- (๒) ศาลในต่างประเทศพิพากษาให้ลงโทษและผู้นั้นได้พ้นโทษแล้ว

ถ้าผู้ต้องคำพิพากษาได้รับโทษสำหรับการกระทำนั้นตามคำพิพากษาของศาลในต่างประเทศมาแล้วแต่ยังไม่พ้นโทษ ศาลจะลงโทษน้อยกว่าที่กฎหมายกำหนดไว้สำหรับความผิดนั้นเพียงใดก็ได้ หรือจะไม่ลงโทษเลยก็ได้ ทั้งนี้ โดยคำนึงถึงโทษที่ผู้นั้นได้รับมาแล้ว

มาตรา ๗๔/๓<sup>๕๓</sup> ผู้ใดไม่ปฏิบัติตามเงื่อนไขที่รัฐมนตรีผู้รับผิดชอบกำหนดตามมาตรา ๔๔ (๒) สำหรับวัตถุอันตรายชนิดที่ ๑ หรือชนิดที่ ๒ ต้องระวางโทษปรับไม่เกินหนึ่งหมื่นบาท ผู้ใดไม่ปฏิบัติตามเงื่อนไขที่รัฐมนตรีผู้รับผิดชอบกำหนดตามมาตรา ๔๔ (๒) สำหรับวัตถุอันตรายชนิดที่ ๓ ต้องระวางโทษจำคุกไม่เกินสามเดือน หรือปรับไม่เกินสามหมื่นบาท หรือทั้งจำทั้งปรับ ผู้ใดไม่ปฏิบัติตามเงื่อนไขที่รัฐมนตรีผู้รับผิดชอบกำหนดตามมาตรา ๔๔ (๒) สำหรับวัตถุอันตรายชนิดที่ ๔ ต้องระวางโทษจำคุกไม่เกินหกเดือน หรือปรับไม่เกินห้าหมื่นบาท หรือทั้งจำทั้งปรับ

มาตรา ๗๕ ผู้ใดฝ่าฝืนมาตรา ๔๕ (๑) หรือมาตรา ๔๕ (๕) สำหรับกรณีเพิกถอนทะเบียนเพราะอาจเกิดอันตรายโดยไม่มีวิธีปกติตามควรที่จะป้องกันได้ ถ้าเป็นการกระทำเกี่ยวกับวัตถุอันตรายชนิดที่ ๓ ผู้กระทำได้ระวางโทษจำคุกไม่เกินเจ็ดปี หรือปรับไม่เกินเจ็ดแสนบาท หรือทั้งจำทั้งปรับ ถ้าการกระทำตามวรรคหนึ่งเป็นการกระทำโดยประมาทของผู้นำเข้า ผู้ส่งออก หรือผู้มีไว้ในครอบครองซึ่งวัตถุอันตรายดังกล่าว ผู้กระทำได้ระวางโทษปรับไม่เกินห้าแสนบาท

มาตรา ๗๖ ผู้ใดฝ่าฝืนมาตรา ๔๕ (๒) หรือมาตรา ๔๕ (๕) สำหรับกรณีเพิกถอนทะเบียนเพราะไม่มีประโยชน์ตามที่ขึ้นทะเบียนไว้ ถ้าเป็นการกระทำเกี่ยวกับวัตถุอันตรายชนิดที่ ๓ ผู้กระทำได้ระวางโทษจำคุกไม่เกินห้าปี หรือปรับไม่เกินห้าแสนบาท หรือทั้งจำทั้งปรับ ถ้าการกระทำตามวรรคหนึ่งเป็นการกระทำโดยประมาทของผู้นำเข้า ผู้ส่งออก หรือผู้มีไว้ในครอบครองซึ่งวัตถุอันตรายดังกล่าว ผู้กระทำได้ระวางโทษปรับไม่เกินสี่แสนบาท

มาตรา ๗๗ ผู้ใดฝ่าฝืนมาตรา ๔๕ (๓) ถ้าเป็นการกระทำเกี่ยวกับวัตถุอันตรายชนิดที่ ๓ ต้องระวางโทษจำคุกไม่เกินหนึ่งปี หรือปรับไม่เกินหนึ่งแสนบาท หรือทั้งจำทั้งปรับ ถ้าการกระทำตามวรรคหนึ่งเป็นการกระทำโดยประมาท ผู้กระทำได้ระวางโทษปรับไม่เกินแปดหมื่นบาท

<sup>๕๒</sup> มาตรา ๗๔/๒ เพิ่มโดยพระราชบัญญัติวัตถุอันตราย (ฉบับที่ ๒) พ.ศ. ๒๕๔๔  
<sup>๕๓</sup> มาตรา ๗๔/๓ เพิ่มโดยพระราชบัญญัติวัตถุอันตราย (ฉบับที่ ๔) พ.ศ. ๒๕๖๒

มาตรา ๗๘ ผู้ใดฝ่าฝืนมาตรา ๔๕ (๔) ถ้าเป็นการกระทำเกี่ยวกับวัตถุอันตรายชนิดที่ ๓ ต้องระวางโทษจำคุกไม่เกินสามปี หรือปรับไม่เกินสามแสนบาท หรือทั้งจำทั้งปรับ

มาตรา ๗๙ ถ้าการกระทำตามมาตรา ๗๕ มาตรา ๗๖ มาตรา ๗๗ หรือมาตรา ๗๘ เกี่ยวกับวัตถุอันตรายชนิดที่ ๒ ผู้กระทำความต้องระวางโทษสองในสามของโทษที่บัญญัติไว้ในมาตราดังกล่าว

มาตรา ๘๐<sup>๕๔</sup> ถ้าการกระทำตามมาตรา ๗๕ มาตรา ๗๖ หรือมาตรา ๗๗ เกี่ยวกับวัตถุอันตรายชนิดที่ ๑ ผู้กระทำความต้องระวางโทษกึ่งหนึ่งของโทษที่บัญญัติไว้ในมาตราดังกล่าว

มาตรา ๘๑ ผู้ได้รับใบอนุญาตผู้ใดไม่ปฏิบัติตามมาตรา ๓๐ หรือมาตรา ๓๑ ต้องระวางโทษปรับไม่เกินหนึ่งหมื่นบาท

มาตรา ๘๒ ผู้ใดโดยเจตนาก่อให้เกิดความเข้าใจผิดในแหล่งกำเนิด สภาพ คุณภาพ ปริมาณ หรือสาระสำคัญประการอื่นอันเกี่ยวกับวัตถุอันตราย ไม่ว่าจะเป็นคนเองหรือผู้อื่น ทำหรือใช้ฉลากที่มีข้อความอันเป็นเท็จ หรือข้อความที่รู้หรือควรรู้อยู่แล้วว่าอาจก่อให้เกิดความเข้าใจผิด เช่นว่านั้น ต้องระวางโทษจำคุกไม่เกินหนึ่งปี หรือปรับไม่เกินหนึ่งแสนบาท หรือทั้งจำทั้งปรับ

ถ้าผู้กระทำความผิดตามวรรคหนึ่งกระทำความผิดซ้ำอีกภายในหกเดือนนับแต่วันกระทำความผิดครั้งก่อน ผู้กระทำความต้องระวางโทษจำคุกไม่เกินสองปี หรือปรับไม่เกินสองแสนบาท หรือทั้งจำทั้งปรับ

มาตรา ๘๓ ผู้ใดขายวัตถุอันตรายโดยไม่มีฉลากหรือมีฉลากแต่ฉลากหรือการแสดงฉลากไม่ถูกต้อง หรือขายวัตถุอันตรายที่มีฉลากที่คณะกรรมการสั่งเลิกใช้ หรือให้แก่ไขตามมาตรา ๕๐ ต้องระวางโทษจำคุกไม่เกินหกเดือน หรือปรับไม่เกินห้าหมื่นบาท หรือทั้งจำทั้งปรับ

ถ้าการกระทำตามวรรคหนึ่งเป็นการกระทำโดยประมาท ผู้กระทำความต้องระวางโทษปรับไม่เกินสี่หมื่นบาท

ถ้าการกระทำตามวรรคหนึ่งเป็นการกระทำของผู้ผลิตหรือผู้นำเข้าผู้กระทำความต้องระวางโทษจำคุกไม่เกินหนึ่งปี หรือปรับไม่เกินหนึ่งแสนบาท หรือทั้งจำทั้งปรับ

มาตรา ๘๔ ผู้ใดโดยเจตนาหรือโดยประมาทรับจ้างทำฉลากที่ไม่ถูกต้องตามกฎหมาย หรือรับจ้างติดตรึงฉลากที่ไม่ถูกต้องตามกฎหมาย หรือรับจ้างทำลายส่วนอันเป็นสาระสำคัญของฉลากที่ถูกต้องตามกฎหมาย สำหรับวัตถุอันตรายอย่างหนึ่งอย่างใดตามความในหมวด ๒ ต้องระวางโทษจำคุกไม่เกินหกเดือน หรือปรับไม่เกินห้าหมื่นบาท หรือทั้งจำทั้งปรับ

มาตรา ๘๔/๑<sup>๕๕</sup> ผู้ใดโฆษณาโดยไม่เป็นไปตามมาตรา ๕๑ หรือไม่ปฏิบัติตามมาตรา ๕๑/๑ ต้องระวางโทษจำคุกไม่เกินหกเดือน หรือปรับไม่เกินห้าหมื่นบาท หรือทั้งจำทั้งปรับ

<sup>๕๔</sup> มาตรา ๘๐ แก้ไขเพิ่มเติมโดยพระราชบัญญัติวัตถุอันตราย (ฉบับที่ ๔) พ.ศ. ๒๕๖๒  
<sup>๕๕</sup> มาตรา ๘๔/๑ เพิ่มโดยพระราชบัญญัติวัตถุอันตราย (ฉบับที่ ๔) พ.ศ. ๒๕๖๒

สำนักงานคณะกรรมการกฤษฎีกา มาตรา ๘๔/๒<sup>๕๖</sup> ผู้ใดฝ่าฝืนหรือไม่ปฏิบัติตามมาตรา ๕๑/๒ ต้องระวางโทษจำคุกไม่เกินหกเดือน หรือปรับไม่เกินห้าหมื่นบาท หรือทั้งจำทั้งปรับ

สำนักงานคณะกรรมการกฤษฎีกา มาตรา ๘๔/๓<sup>๕๗</sup> ผู้ใดฝ่าฝืนหรือไม่ปฏิบัติตามคำสั่งของหน่วยงานผู้รับผิดชอบตามมาตรา ๕๑/๓ ต้องระวางโทษจำคุกไม่เกินหนึ่งปี หรือปรับไม่เกินหนึ่งแสนบาท หรือทั้งจำทั้งปรับ

สำนักงานคณะกรรมการกฤษฎีกา มาตรา ๘๕ ผู้ใดไม่ปฏิบัติตามมาตรา ๕๒ วรรคหนึ่ง ต้องระวางโทษจำคุกไม่เกินสามเดือน หรือปรับไม่เกินสามหมื่นบาท หรือทั้งจำทั้งปรับ

สำนักงานคณะกรรมการกฤษฎีกา มาตรา ๘๕/๑<sup>๕๘</sup> ผู้ใดไม่ปฏิบัติตามคำสั่งของพนักงานเจ้าหน้าที่ตามมาตรา ๕๒/๑ ต้องระวางโทษจำคุกไม่เกินสามเดือน หรือปรับไม่เกินสามหมื่นบาท หรือทั้งจำทั้งปรับ

สำนักงานคณะกรรมการกฤษฎีกา มาตรา ๘๖ ผู้ใดไม่อำนวยความสะดวกตามสมควรแก่พนักงานเจ้าหน้าที่ซึ่งปฏิบัติกรตามมาตรา ๕๔ ต้องระวางโทษจำคุกไม่เกินหนึ่งเดือน หรือปรับไม่เกินหนึ่งหมื่นบาท

สำนักงานคณะกรรมการกฤษฎีกา มาตรา ๘๗ ในกรณีที่ศาลพิพากษาลงโทษบุคคลใดในความผิดตามมาตรา ๗๑ หรือมาตรา ๗๒ และเป็นกรณีที่มีการยกเว้นไม่ต้องได้รับใบอนุญาต ถ้ามีพฤติการณ์ให้เห็นว่าบุคคลดังกล่าวอาจจะกระทำความผิดเช่นนั้นอีก ศาลจะสั่งไว้ในคำพิพากษาห้ามการประกอบกิจการเกี่ยวกับวัตถุอันตรายมีกำหนดเวลาไม่เกินห้าปีนับแต่วันพ้นโทษไปแล้วก็ได้

สำนักงานคณะกรรมการกฤษฎีกา มาตรา ๘๗/๑<sup>๕๙</sup> ผู้ใดเคยถูกลงโทษเพราะเหตุกระทำความผิดตามพระราชบัญญัตินี้แล้วครั้งหนึ่ง ถ้าได้กระทำความผิดในบทบัญญัติเดียวกันกับที่เคยถูกลงโทษแล้วนั้นซ้ำอีก ให้ศาลเพิ่มโทษที่จะลงแก่ผู้นั้นอีกกึ่งหนึ่งของอัตราโทษสำหรับความผิดนั้น

สำนักงานคณะกรรมการกฤษฎีกา มาตรา ๘๗/๒<sup>๖๐</sup> ในกรณีที่ผู้กระทำความผิดเป็นนิติบุคคล ถ้าการกระทำความผิดของนิติบุคคลนั้นเกิดจากการสั่งการหรือการกระทำของกรรมการหรือผู้จัดการ ผู้เชี่ยวชาญ บุคลากรเฉพาะ หรือบุคคลใดซึ่งรับผิดชอบในการดำเนินงานของนิติบุคคลนั้น หรือในกรณีที่บุคคลดังกล่าวมีหน้าที่ต้องสั่งการหรือทำการและละเว้นไม่สั่งการหรือไม่ทำการจนเป็นเหตุให้นิติบุคคลนั้นกระทำความผิด ผู้นั้นต้องรับโทษตามที่บัญญัติไว้สำหรับความผิดนั้น ๆ ด้วย

<sup>๕๖</sup> มาตรา ๘๔/๒ เพิ่มโดยพระราชบัญญัติวัตถุอันตราย (ฉบับที่ ๔) พ.ศ. ๒๕๖๒  
<sup>๕๗</sup> มาตรา ๘๔/๓ เพิ่มโดยพระราชบัญญัติวัตถุอันตราย (ฉบับที่ ๔) พ.ศ. ๒๕๖๒  
<sup>๕๘</sup> มาตรา ๘๕/๑ เพิ่มโดยพระราชบัญญัติวัตถุอันตราย (ฉบับที่ ๓) พ.ศ. ๒๕๕๑  
<sup>๕๙</sup> มาตรา ๘๗/๑ เพิ่มโดยพระราชบัญญัติวัตถุอันตราย (ฉบับที่ ๓) พ.ศ. ๒๕๕๑  
<sup>๖๐</sup> มาตรา ๘๗/๒ แก้ไขเพิ่มเติมโดยพระราชบัญญัติแก้ไขเพิ่มเติมบทบัญญัติแห่งกฎหมายที่เกี่ยวข้องกับความรับผิดในทางอาญาของผู้แทนนิติบุคคล พ.ศ. ๒๕๖๐

มาตรา ๘๘<sup>๖๑</sup> วัตถุล้นทรายที่ผลิต นำเข้า ส่งออก นำผ่าน นำกลับเข้ามา ส่งกลับ ออกไป หรือมีไว้ในครอบครองโดยไม่ชอบด้วยพระราชบัญญัตินี้ ภาชนะของวัตถุล้นทรายดังกล่าว เครื่องมือและอุปกรณ์ที่เกี่ยวข้อง หรือทรัพย์สินใดบรรดาที่ศาลมีคำพิพากษาให้ริบ ให้ส่งมอบแก่ หน่วยงานที่รับผิดชอบควบคุมวัตถุล้นทรายดังกล่าวเพื่อทำลายหรือจัดการตามที่เห็นสมควรต่อไป

ในกรณีที่ต้องทำลายหรือจัดการตามที่เห็นสมควร ให้ศาลมีคำสั่งในคำพิพากษาให้ เจ้าของชำระค่าใช้จ่ายที่เกิดขึ้นให้แก่ทางราชการด้วย

มาตรา ๘๙<sup>๖๒</sup> บรรดาความผิดตามพระราชบัญญัตินี้มีโทษปรับสถานเดียวหรือ เป็นความผิดที่มีโทษจำคุกไม่เกินหนึ่งปี เว้นแต่ความผิดตามมาตรา ๗๔ วรรคสอง ให้คณะกรรมการมี อำนาจเปรียบเทียบได้ และเมื่อผู้กระทำความผิดได้ชำระเงินค่าปรับตามจำนวนที่เปรียบเทียบภายใน สามสิบวันนับแต่วันที่ผู้กระทำความผิดได้รับแจ้ง ให้ถือว่าคดีเลิกกันตามบทบัญญัติแห่งประมวล กฎหมายวิธีพิจารณาความอาญา<sup>๖๓</sup>

ในกรณีที่คณะกรรมการเห็นสมควรจะแต่งตั้งคณะกรรมการ หรือพนักงาน เจ้าหน้าที่จะให้มีอำนาจเปรียบเทียบก็ได้ ทั้งนี้ การเปรียบเทียบให้เป็นไปตามหลักเกณฑ์และวิธีการที่ คณะกรรมการกำหนด

ในกรณีที่มีการยึดหรืออายัดของกลางที่เกี่ยวข้องกับการกระทำความผิดตาม พระราชบัญญัตินี้ ผู้มีอำนาจเปรียบเทียบตามวรรคหนึ่งหรือวรรคสองจะเปรียบเทียบได้ในกรณี ดังต่อไปนี้

(๑) ในกรณีที่อาจแก้ไขให้ถูกต้องได้ เมื่อผู้กระทำความผิดยินยอมและได้แก้ไขของ กลางที่ยึดหรืออายัดไว้ให้ถูกต้อง

(๒) ในกรณีที่ไมอาจแก้ไขให้ถูกต้องได้ เมื่อผู้กระทำความผิดยินยอมให้ของกลางที่ ยึดหรืออายัดไว้ตกเป็นของหน่วยงานที่รับผิดชอบควบคุมวัตถุล้นทรายดังกล่าว

ในกรณีที่ผู้ยินยอมให้เปรียบเทียบได้แก้ไขของกลางให้ถูกต้องแล้ว ให้พนักงาน เจ้าหน้าที่ถอนการอายัดของกลางนั้นเสีย

บรรดาสิ่งของที่ตกเป็นของหน่วยงานที่รับผิดชอบควบคุมวัตถุล้นทรายดังกล่าวให้ จัดการตามระเบียบที่รัฐมนตรีผู้รับผิดชอบกำหนด

บทเฉพาะกาล

มาตรา ๙๐ คำขออนุญาตใด ๆ ที่ได้ยื่นไว้ตามกฎหมายว่าด้วยวัตถุล้นทรายและยังอยู่ ในระหว่างพิจารณาให้ถือเป็นคำขออนุญาตตามพระราชบัญญัตินี้โดยอนุโลม ในกรณีที่คำขออนุญาตมี ข้อแตกต่างไปจากคำขออนุญาตตามพระราชบัญญัตินี้ ให้ผู้มีอำนาจอนุญาตมีอำนาจสั่งให้แก้ไข เพิ่มเติมได้ตามความจำเป็นเพื่อให้การเป็นไปตามพระราชบัญญัตินี้

<sup>๖๑</sup> มาตรา ๘๘ แก้ไขเพิ่มเติมโดยพระราชบัญญัติวัตถุล้นทราย (ฉบับที่ ๔) พ.ศ. ๒๕๖๒

<sup>๖๒</sup> มาตรา ๘๙ แก้ไขเพิ่มเติมโดยพระราชบัญญัติวัตถุล้นทราย (ฉบับที่ ๓) พ.ศ. ๒๕๕๑

<sup>๖๓</sup> มาตรา ๘๙ วรรคหนึ่ง แก้ไขเพิ่มเติมโดยพระราชบัญญัติวัตถุล้นทราย (ฉบับที่ ๔) พ.ศ. ๒๕๖๒

สำนักงานคณะกรรมการกฤษฎีกา มาตรา ๙๑ ใบอนุญาตและใบสำคัญการขึ้นทะเบียนที่ออกให้แก่บุคคลใด ๆ ตาม  
 กฎหมายว่าด้วยวัตถุมีพิษก่อนวันที่พระราชบัญญัตินี้ใช้บังคับ ให้คงใช้ได้ต่อไปจนสิ้นอายุที่กำหนดไว้  
 สำนักงานคณะกรรมการกฤษฎีกา สำนักงานคณะกรรมการกฤษฎีกา

สำนักงานคณะกรรมการกฤษฎีกา มาตรา ๙๒ ให้บททวนบรรดาวัตถุหรือสิ่งอื่นใดที่มีการประกาศกำหนดให้เป็น  
 วัตถุมีพิษธรรมดาและวัตถุมีพิษร้ายแรงตามกฎหมายว่าด้วยวัตถุมีพิษ และดำเนินการออกประกาศ  
 กำหนดเป็นวัตถุอันตรายชนิดที่ ๑ ชนิดที่ ๒ ชนิดที่ ๓ หรือชนิดที่ ๔ ตามพระราชบัญญัตินี้ให้แล้ว  
 เสร็จภายในหกเดือนนับแต่วันที่พระราชบัญญัตินี้ใช้บังคับ

สำนักงานคณะกรรมการกฤษฎีกา ในระหว่างที่การดำเนินการตามวรรคหนึ่งยังไม่แล้วเสร็จ ให้บทบัญญัติแห่งกฎหมาย  
 ว่าด้วยวัตถุมีพิษยังคงใช้บังคับต่อไปได้ เว้นแต่บทบัญญัติเกี่ยวกับคณะกรรมการวัตถุมีพิษให้ใช้  
 บทบัญญัติเกี่ยวกับคณะกรรมการวัตถุอันตรายตามพระราชบัญญัตินี้แทน และให้การต่าง ๆ ตาม  
 พระราชบัญญัตินี้มีผลใช้บังคับได้ทันทีเท่าที่ไม่ขัดหรือแย้งกับกฎหมายว่าด้วยวัตถุมีพิษ  
 สำนักงานคณะกรรมการกฤษฎีกา สำนักงานคณะกรรมการกฤษฎีกา สำนักงานคณะกรรมการกฤษฎีกา

มาตรา ๙๓ บรรดากฎกระทรวงและประกาศที่ออกตามกฎหมายว่าด้วยวัตถุมีพิษ  
 ให้คงใช้บังคับได้ต่อไปเท่าที่ไม่ขัดหรือแย้งกับบทแห่งพระราชบัญญัตินี้  
 สำนักงานคณะกรรมการกฤษฎีกา สำนักงานคณะกรรมการกฤษฎีกา สำนักงานคณะกรรมการกฤษฎีกา

สำนักงานคณะกรรมการกฤษฎีกา สำนักงานคณะกรรมการกฤษฎีกา สำนักงานคณะกรรมการกฤษฎีกา

ผู้รับสนองพระบรมราชโองการ  
 อานันท์ ปันยารชุน

สำนักงานคณะ นายกรัฐมนตรี สำนักงานคณะกรรมการกฤษฎีกา สำนักงานคณะกรรมการกฤษฎีกา

สำนักงานคณะกรรมการกฤษฎีกา สำนักงานคณะกรรมการกฤษฎีกา

สำนักงานคณะกรรมการกฤษฎีกา สำนักงานคณะกรรมการกฤษฎีกา สำนักงานคณะกรรมการกฤษฎีกา

สำนักงานคณะกรรมการกฤษฎีกา สำนักงานคณะกรรมการกฤษฎีกา

สำนักงานคณะกรรมการกฤษฎีกา สำนักงานคณะกรรมการกฤษฎีกา สำนักงานคณะกรรมการกฤษฎีกา

สำนักงานคณะกรรมการกฤษฎีกา สำนักงานคณะกรรมการกฤษฎีกา

สำนักงานคณะกรรมการกฤษฎีกา สำนักงานคณะกรรมการกฤษฎีกา สำนักงานคณะกรรมการกฤษฎีกา

สำนักงานคณะกรรมการกฤษฎีกา สำนักงานคณะกรรมการกฤษฎีกา

สำนักงานคณะกรรมการกฤษฎีกา สำนักงานคณะกรรมการกฤษฎีกา สำนักงานคณะกรรมการกฤษฎีกา

สำนักงานคณะกรรมการกฤษฎีกา สำนักงานคณะกรรมการกฤษฎีกา

สำนักงานคณะกรรมการกฤษฎีกา สำนักงานคณะกรรมการกฤษฎีกา สำนักงานคณะกรรมการกฤษฎีกา

อัตราค่าธรรมเนียม<sup>๒๔</sup>

สำนักงานคณะกรรมการกฤษฎีกา	สำนักงานคณะกรรมการกฤษฎีกา	สำนักงานคณะกรรมการกฤษฎีกา	สำนักงานคณะกรรมการกฤษฎีกา
(๑) ใบสำคัญการขึ้นทะเบียนวัตถุอันตราย	ฉบับละ	๑๕,๐๐๐	บาท
(๒) ใบอนุญาตผลิตวัตถุอันตราย	ฉบับละ	๒๐,๐๐๐	บาท
(๓) ใบอนุญาตนำเข้าวัตถุอันตราย	ฉบับละ	๒๐,๐๐๐	บาท
(๔) ใบอนุญาตส่งออกวัตถุอันตราย	ฉบับละ	๒๐,๐๐๐	บาท
(๕) ใบอนุญาตมีไว้ครอบครองซึ่งวัตถุอันตราย	ฉบับละ	๒๐,๐๐๐	บาท
(๖) ใบอนุญาตผลิตตัวอย่างวัตถุอันตราย	ฉบับละ	๒,๐๐๐	บาท
(๗) ใบอนุญาตนำเข้าตัวอย่างวัตถุอันตราย	ฉบับละ	๒,๐๐๐	บาท
(๘) ใบแทนใบสำคัญการขึ้นทะเบียนวัตถุอันตราย	ฉบับละ	๑,๐๐๐	บาท
(๙) ใบแทนใบอนุญาต	ฉบับละ	๑,๐๐๐	บาท
(๑๐) การต่ออายุใบสำคัญการขึ้นทะเบียนวัตถุอันตรายครั้งละเท่ากับค่าธรรมเนียมสำหรับใบสำคัญการขึ้นทะเบียนวัตถุอันตราย			
(๑๑) การต่ออายุใบอนุญาตครั้งละเท่ากับค่าธรรมเนียมสำหรับใบอนุญาตแต่ละประเภท			
(๑๒) <sup>๒๕</sup> ใบนำผ่าน	ฉบับละ	๒๐,๐๐๐	บาท

<sup>๒๔</sup> อัตราค่าธรรมเนียม แก้ไขเพิ่มเติมโดยพระราชบัญญัติวัตถุอันตราย (ฉบับที่ ๓) พ.ศ. ๒๕๕๑

<sup>๒๕</sup> อัตราค่าธรรมเนียม (๑๒) เพิ่มโดยพระราชบัญญัติวัตถุอันตราย (ฉบับที่ ๔) พ.ศ. ๒๕๖๒

หมายเหตุ :- เหตุผลในการประกาศใช้พระราชบัญญัติฉบับนี้ คือ โดยที่ปรากฏว่าในปัจจุบันมีการนำวัตถุอันตรายมาใช้ในกิจการประเภทต่าง ๆ เป็นจำนวนมาก และวัตถุอันตรายบางชนิดอาจก่อให้เกิดอันตรายอย่างร้ายแรงแก่บุคคล สัตว์ พืช ทรัพย์สิน และสิ่งแวดล้อมได้ แม้ว่าในขณะนี้จะมีกฎหมายที่ใช้ควบคุมวัตถุที่ก่อให้เกิดอันตรายอยู่บ้างแล้วก็ตาม แต่ก็มีอยู่หลายฉบับและอยู่ในอำนาจหน้าที่ของหลายกระทรวง ทบวง กรม ซึ่งกฎหมายเหล่านั้นได้ออกมาต่างยุคต่างสมัยกัน ทำให้มีบทบัญญัติที่แตกต่างกันและยังไม่ครอบคลุมเพียงพอ สมควรปรับปรุงกฎหมายว่าด้วยวัตถุมีพิษโดยขยายขอบเขตให้ครอบคลุมวัตถุอันตรายต่าง ๆ ทุกชนิด และกำหนดหลักเกณฑ์และวิธีการในการควบคุมวัตถุอันตรายให้เหมาะสมยิ่งขึ้น พร้อมกับจัดระบบบริหารให้มีการประสานงานกันระหว่างหน่วยงานต่าง ๆ ที่เกี่ยวข้องกันกับการควบคุมดูแลวัตถุอันตรายดังกล่าวด้วย จึงจำเป็นต้องตราพระราชบัญญัตินี้

พระราชบัญญัติวัตถุอันตราย (ฉบับที่ ๒) พ.ศ. ๒๕๔๔<sup>๖๖</sup> สำนักงานคณะกรรมการกฤษฎีกา

หมายเหตุ :- เหตุผลในการประกาศใช้พระราชบัญญัติฉบับนี้ คือ โดยที่ประเทศไทยจะเข้าเป็นภาคีอนุสัญญาว่าด้วยการห้ามพัฒนา ผลิต สะสม และใช้อาวุธเคมี และว่าด้วยการทำลายอาวุธเหล่านี้ ซึ่งทำขึ้นเมื่อวันที่ ๑๓ มกราคม พ.ศ. ๒๕๓๖ ซึ่งอนุสัญญาดังกล่าวกำหนดมาตรการควบคุมเกี่ยวกับการผลิต ได้มา จัดเก็บ ใช้ และโยกย้ายสารเคมีพิษและสารที่ใช้ผลิตสารเคมีพิษที่ระบุในอนุสัญญาห้ามอาวุธเคมีในอาณาเขตของบรรดาระัฐภาคีและรัฐนอกภาคี รวมทั้งกำหนดให้รัฐภาคีออกกฎหมายที่มีโทษทางอาญาเพื่อใช้บังคับกับบุคคลธรรมดาและนิติบุคคลที่อยู่ในอาณาเขตหรือเขตอำนาจของรัฐภาคีที่กระทำการละเมิดมาตรการดังกล่าว และให้ขยายขอบเขตการบังคับใช้กฎหมายให้ครอบคลุมถึงการกระทำที่ต้องห้ามตามอนุสัญญาห้ามอาวุธเคมีของบุคคลธรรมดาที่มีสัญชาติของรัฐภาคี ซึ่งกระทำนอกอาณาเขตของรัฐภาคีด้วย สมควรแก้ไขเพิ่มเติมพระราชบัญญัติวัตถุอันตราย พ.ศ. ๒๕๓๕ ในเรื่องมาตรการในการควบคุมการกระทำใด ๆ เกี่ยวกับวัตถุอันตรายที่เป็นสารเคมีพิษหรือสารที่ใช้ผลิตสารเคมีพิษที่ระบุในอนุสัญญาห้ามอาวุธเคมีและบทกำหนดโทษให้สอดคล้องกับพันธกรณีตามอนุสัญญาห้ามอาวุธเคมี จึงจำเป็นต้องตราพระราชบัญญัตินี้

\*พระราชกฤษฎีกาแก้ไขบทบัญญัติให้สอดคล้องกับการโอนอำนาจหน้าที่ของส่วนราชการให้เป็นไปตามพระราชบัญญัติปรับปรุงกระทรวง ทบวง กรม พ.ศ. ๒๕๔๕ พ.ศ. ๒๕๔๕<sup>๖๗</sup> สำนักงานคณะกรรมการกฤษฎีกา

มาตรา ๙๘ ในพระราชบัญญัติวัตถุอันตราย พ.ศ. ๒๕๓๕

- (๑) ให้แก้ไขคำว่า “อธิบดีกรมโยธาธิการ” เป็น “อธิบดีกรมธุรกิจพลังงาน” และคำว่า “ผู้แทนกรมโยธาธิการ” เป็น “ผู้แทนกรมธุรกิจพลังงาน”
- (๒) ให้เพิ่ม “รัฐมนตรีว่าการกระทรวงพลังงาน” เป็นผู้รักษาการ เฉพาะที่เกี่ยวกับวัตถุที่อยู่ในขอบอำนาจหน้าที่ของกระทรวงพลังงาน

หมายเหตุ :- เหตุผลในการประกาศใช้พระราชกฤษฎีกาฉบับนี้ คือ โดยที่พระราชบัญญัติปรับปรุงกระทรวง ทบวง กรม พ.ศ. ๒๕๔๕ ได้บัญญัติให้จัดตั้งส่วนราชการขึ้นใหม่โดยมีภารกิจใหม่ ซึ่งได้มี

<sup>๖๖</sup> ราชกิจจานุเบกษา เล่ม ๑๑๘/ตอนที่ ๑๐๖ ก/หน้า ๕/๑๖ พฤศจิกายน ๒๕๔๔

<sup>๖๗</sup> ราชกิจจานุเบกษา เล่ม ๑๑๘/ตอนที่ ๑๐๒ ก/หน้า ๖๖/๘ ตุลาคม ๒๕๔๕

การตราพระราชกฤษฎีกาโอนกิจการบริหารและอำนาจหน้าที่ของส่วนราชการให้เป็นไปตามพระราชบัญญัติปรับปรุงกระทรวง ทบวง กรม นั้นแล้ว และเนื่องจากพระราชบัญญัติดังกล่าวได้บัญญัติให้ออนอำนาจหน้าที่ของส่วนราชการ รัฐมนตรีผู้ดำรงตำแหน่งหรือผู้ซึ่งปฏิบัติหน้าที่ในส่วนราชการเดิมมาเป็นของส่วนราชการใหม่ โดยให้มีการแก้ไขบทบัญญัติต่างๆ ให้สอดคล้องกับอำนาจหน้าที่ที่โอนไปด้วย ฉะนั้น เพื่ออนวัติให้เป็นไปตามหลักการที่ปรากฏในพระราชบัญญัติและพระราชกฤษฎีกาดังกล่าว จึงสมควรแก้ไขบทบัญญัติของกฎหมายให้สอดคล้องกับการโอนส่วนราชการ เพื่อให้ผู้เกี่ยวข้องมีความชัดเจนในการใช้กฎหมายโดยไม่ต้องไปค้นหาในกฎหมายโอนอำนาจหน้าที่ว่าตามกฎหมายใดได้มีการโอนภารกิจของส่วนราชการหรือผู้รับผิดชอบตามกฎหมายนั้นไปเป็นของหน่วยงานใดหรือผู้ใดแล้ว โดยแก้ไขบทบัญญัติของกฎหมายให้มีการเปลี่ยนชื่อส่วนราชการ รัฐมนตรีผู้ดำรงตำแหน่งหรือผู้ซึ่งปฏิบัติหน้าที่ของส่วนราชการให้ตรงกับการโอนอำนาจหน้าที่ และเพิ่มผู้แทนส่วนราชการในคณะกรรมการให้ตรงตามภารกิจที่มีการตัดโอนจากส่วนราชการเดิมมาเป็นของส่วนราชการใหม่รวมทั้งตัดส่วนราชการเดิมที่มีการยุบเลิกแล้ว ซึ่งเป็นการแก้ไขให้ตรงตามพระราชบัญญัติและพระราชกฤษฎีกาดังกล่าว จึงจำเป็นต้องตราพระราชกฤษฎีกานี้

พระราชบัญญัติว่าด้วย (ฉบับที่ ๓) พ.ศ. ๒๕๕๑<sup>๒๘</sup>

มาตรา ๒๓ ให้กรรมการผู้ทรงคุณวุฒิตามพระราชบัญญัติว่าด้วย พ.ศ. ๒๕๓๕ ซึ่งดำรงตำแหน่งอยู่ในวันก่อนวันที่พระราชบัญญัตินี้ใช้บังคับ ปฏิบัติหน้าที่ต่อไปจนกว่าจะมีการแต่งตั้งกรรมการผู้ทรงคุณวุฒิตามพระราชบัญญัติว่าด้วย พ.ศ. ๒๕๓๕ ซึ่งแก้ไขเพิ่มเติมโดยพระราชบัญญัตินี้แต่ต้องไม่เกินหนึ่งร้อยแปดสิบวันนับแต่วันที่พระราชบัญญัตินี้ใช้บังคับ

มาตรา ๒๔ ค่าขอใด ๆ ที่ได้ยื่นไว้ก่อนวันที่พระราชบัญญัตินี้ใช้บังคับ ให้ถือว่าเป็นค่าขอตามพระราชบัญญัติว่าด้วย พ.ศ. ๒๕๓๕ ซึ่งแก้ไขเพิ่มเติมโดยพระราชบัญญัตินี้

มาตรา ๒๕ ให้ใบอนุญาตผลิต นำเข้า ส่งออก หรือมีไว้ในครอบครองซึ่งวัตถุอันตรายชนิดที่ ๓ ที่ออกให้ตามพระราชบัญญัติว่าด้วย พ.ศ. ๒๕๓๕ ก่อนวันที่พระราชบัญญัตินี้ใช้บังคับคงใช้ได้ต่อไปจนสิ้นอายุที่กำหนดไว้

มาตรา ๒๖ ให้ใบสำคัญการขึ้นทะเบียนวัตถุอันตรายชนิดที่ ๒ และชนิดที่ ๓ หรือใบรับแจ้งการค้าการผลิต นำเข้า ส่งออก หรือมีไว้ในครอบครองซึ่งวัตถุอันตรายชนิดที่ ๒ ที่ออกให้ตามพระราชบัญญัติว่าด้วย พ.ศ. ๒๕๓๕ ก่อนวันที่พระราชบัญญัตินี้ใช้บังคับ คงใช้ได้ต่อไปอีกสามปีนับแต่วันที่พระราชบัญญัตินี้ใช้บังคับ

หมายเหตุ :- เหตุผลในการประกาศใช้พระราชบัญญัติฉบับนี้ คือ โดยที่พระราชบัญญัติว่าด้วย พ.ศ. ๒๕๓๕ ได้ใช้บังคับมาเป็นเวลานานแล้ว บทบัญญัติบางประการไม่เหมาะสมกับสถานการณ์ใน

<sup>๒๘</sup> ราชกิจจานุเบกษา เล่ม ๑๒๕/ตอนที่ ๓๘ ก/หน้า ๒๓/๒๕ กุมภาพันธ์ ๒๕๕๑

ปัจจุบัน ซึ่งมีสภาพปัญหาเกี่ยวกับวัตถุอันตรายที่ทวีความรุนแรงขึ้น มีผลกระทบต่อสุขภาพอนามัย ความปลอดภัยของประชาชนและสิ่งแวดล้อม สมควรปรับปรุงบทบัญญัติเกี่ยวกับองค์ประกอบ อำนาจและหน้าที่ของคณะกรรมการวัตถุอันตราย วาระการดำรงตำแหน่งของกรรมการผู้ทรงคุณวุฒิ อำนาจของรัฐมนตรีผู้รับผิดชอบในการกำหนดหลักเกณฑ์และวิธีการ เพื่อคุ้มครองความปลอดภัยของ ประชาชน การกำหนดให้ผู้เชี่ยวชาญหรือบุคลากรเฉพาะต้องปฏิบัติตามหลักเกณฑ์ วิธีการและ เงื่อนไขที่รัฐมนตรีกำหนด การกำหนดอายุและการต่ออายุใบรับแจ้งการดำเนินการวัตถุอันตรายชนิดที่ ๒ และใบสำคัญการขึ้นทะเบียนวัตถุอันตรายชนิดที่ ๒ หรือชนิดที่ ๓ การอนุญาตให้มีการผลิต นำเข้า หรือมีไว้ในครอบครองซึ่งวัตถุอันตรายชนิดที่ ๔ รวมทั้งการยกเลิกอำนาจจับกุมของพนักงานเจ้าหน้าที่ ตลอดจนปรับปรุงอัตราค่าธรรมเนียมให้เหมาะสมยิ่งขึ้น จึงจำเป็นต้องตราพระราชบัญญัตินี้

พระราชบัญญัติแก้ไขเพิ่มเติมบทบัญญัติแห่งกฎหมายที่เกี่ยวกับความรับผิดชอบในทางอาญาของผู้แทน นิติบุคคล พ.ศ. ๒๕๖๐<sup>๖๙</sup>

มาตรา ๒ พระราชบัญญัตินี้ให้ใช้บังคับตั้งแต่วันถัดจากวันประกาศในราชกิจจานุเบกษาเป็นต้นไป

หมายเหตุ :- เหตุผลในการประกาศใช้พระราชบัญญัติฉบับนี้ คือ โดยที่ศาลรัฐธรรมนูญได้มีคำวินิจฉัยว่า พระราชบัญญัติขายตรงและตลาดแบบตรง พ.ศ. ๒๕๔๕ มาตรา ๕๔ เฉพาะในส่วนที่สันนิษฐานให้ กรรมการผู้จัดการ ผู้จัดการ หรือบุคคลใดซึ่งรับผิดชอบในการดำเนินงานของนิติบุคคลนั้น ต้องรับโทษ ทางอาญาร่วมกับการกระทำความผิดของนิติบุคคล โดยไม่ปรากฏว่ามีการกระทำหรือเจตนาประการใด อันเกี่ยวกับการกระทำความผิดของนิติบุคคลนั้น ขัดหรือแย้งต่อรัฐธรรมนูญแห่งราชอาณาจักรไทย พุทธศักราช ๒๕๕๐ มาตรา ๓๙ วรรคสอง เป็นอันใช้บังคับไม่ได้ตามรัฐธรรมนูญแห่งราชอาณาจักรไทย พุทธศักราช ๒๕๕๐ มาตรา ๖ และต่อมาศาลรัฐธรรมนูญได้มีคำวินิจฉัยในลักษณะดังกล่าวทำนอง เดียวกัน คือ พระราชบัญญัติลิขสิทธิ์ พ.ศ. ๒๕๓๗ มาตรา ๗๔ พระราชบัญญัติการประกอบกิจการ โทรคมนาคม พ.ศ. ๒๕๔๔ มาตรา ๗๘ พระราชบัญญัติสถานบริการ พ.ศ. ๒๕๐๙ มาตรา ๒๘/๔ และ พระราชบัญญัติปู้ย พ.ศ. ๒๕๑๘ มาตรา ๗๒/๕ ขัดหรือแย้งต่อรัฐธรรมนูญแห่งราชอาณาจักรไทย พุทธศักราช ๒๕๕๐ มาตรา ๓๙ วรรคสอง เป็นอันใช้บังคับไม่ได้ตามรัฐธรรมนูญแห่งราชอาณาจักรไทย พุทธศักราช ๒๕๕๐ มาตรา ๖ ดังนั้น เพื่อแก้ไขบทบัญญัติของกฎหมายดังกล่าวและกฎหมายอื่นที่มี บทบัญญัติในลักษณะเดียวกันมิให้ขัดหรือแย้งต่อรัฐธรรมนูญ จึงจำเป็นต้องตราพระราชบัญญัตินี้

พระราชบัญญัติวัตถุอันตราย (ฉบับที่ ๔) พ.ศ. ๒๕๖๒<sup>๗๐</sup>

มาตรา ๒ พระราชบัญญัตินี้ให้ใช้บังคับเมื่อพ้นกำหนดหนึ่งร้อยแปดสิบวันนับแต่ วันประกาศในราชกิจจานุเบกษาเป็นต้นไป

<sup>๖๙</sup> ราชกิจจานุเบกษา เล่ม ๑๓๔/ตอนที่ ๑๘ ก/หน้า ๑/๑๑ กุมภาพันธ์ ๒๕๖๐

<sup>๗๐</sup> ราชกิจจานุเบกษา เล่ม ๑๓๖/ตอนที่ ๕๖ ก/หน้า ๒๓๑/๓๐ เมษายน ๒๕๖๒

มาตรา ๒๘ ให้กรรมการผู้ทรงคุณวุฒิซึ่งดำรงตำแหน่งอยู่ในวันก่อนวันที่พระราชบัญญัตินี้ใช้บังคับเป็นกรรมการผู้ทรงคุณวุฒิตามพระราชบัญญัติว่าด้วยวิธีปฏิบัติราชการของข้าราชการฝ่ายบริหาร พ.ศ. ๒๕๓๕ ซึ่งแก้ไขเพิ่มเติมโดยพระราชบัญญัติต่อไปจนกว่าจะครบวาระ

มาตรา ๒๙ เรื่องร้องเรียนที่ได้ยื่นและยังคงค้างพิจารณาอยู่ในวันก่อนวันที่พระราชบัญญัตินี้ใช้บังคับ ให้เป็นอำนาจของคณะกรรมการว่าด้วยวิธีปฏิบัติราชการ พ.ศ. ๒๕๓๕ ซึ่งแก้ไขเพิ่มเติมโดยพระราชบัญญัติว่าด้วยวิธีปฏิบัติราชการ พ.ศ. ๒๕๓๕ ซึ่งแก้ไขเพิ่มเติมโดยพระราชบัญญัตินี้ด้วย

มาตรา ๓๐ ใบรับแจ้งการดำเนินการนำเข้าวัตถุอันตรายชนิดที่ ๒ และใบอนุญาตนำเข้าวัตถุอันตรายชนิดที่ ๓ ที่ออกตามพระราชบัญญัติว่าด้วยวิธีปฏิบัติราชการ พ.ศ. ๒๕๓๕ ก่อนวันที่พระราชบัญญัตินี้ใช้บังคับ ซึ่งมีวัตถุประสงค์เพื่อนำผ่านวัตถุอันตรายให้ถือว่าเป็นใบนำเข้าตาม มาตรา ๒๐/๒ แห่งพระราชบัญญัติว่าด้วยวิธีปฏิบัติราชการ พ.ศ. ๒๕๓๕ ซึ่งแก้ไขเพิ่มเติมโดยพระราชบัญญัตินี้ จนกว่าใบรับแจ้งหรือใบอนุญาต แล้วแต่กรณี จะสิ้นอายุ

คำขอเกี่ยวกับการแจ้งนำเข้าวัตถุอันตรายชนิดที่ ๒ และการขออนุญาตนำเข้าวัตถุอันตรายชนิดที่ ๓ ซึ่งมีวัตถุประสงค์เพื่อนำผ่านวัตถุอันตรายที่ได้ยื่นไว้ตามพระราชบัญญัติว่าด้วยวิธีปฏิบัติราชการ พ.ศ. ๒๕๓๕ ก่อนวันที่พระราชบัญญัตินี้ใช้บังคับและยังอยู่ในระหว่างการพิจารณา ให้ถือว่าเป็นคำขอแจ้งนำเข้าผ่านวัตถุอันตรายชนิดที่ ๒ หรือคำขออนุญาตนำเข้าผ่านวัตถุอันตรายชนิดที่ ๓ ตามมาตรา ๒๐/๒ แห่งพระราชบัญญัติว่าด้วยวิธีปฏิบัติราชการ พ.ศ. ๒๕๓๕ ซึ่งแก้ไขเพิ่มเติมโดยพระราชบัญญัตินี้โดยอนุโลม ในกรณีที่คำขอเดิมขัดแตกต่างไปจากหลักเกณฑ์ตามพระราชบัญญัตินี้ ให้พนักงานเจ้าหน้าที่มีอำนาจสั่งให้ผู้ยื่นคำขอดำเนินการให้เป็นไปตามพระราชบัญญัตินี้

มาตรา ๓๑ บรรดากฎกระทรวงหรือประกาศที่ออกตามพระราชบัญญัติว่าด้วยวิธีปฏิบัติราชการ พ.ศ. ๒๕๓๕ ที่ใช้บังคับอยู่ในวันก่อนวันที่พระราชบัญญัตินี้ใช้บังคับ ให้ยังคงใช้บังคับได้ต่อไป เพียงเท่าที่ไม่ขัดหรือแย้งกับพระราชบัญญัติว่าด้วยวิธีปฏิบัติราชการ พ.ศ. ๒๕๓๕ ซึ่งแก้ไขเพิ่มเติมโดยพระราชบัญญัตินี้ จนกว่าจะมีกฎกระทรวงหรือประกาศที่ออกตามพระราชบัญญัติว่าด้วยวิธีปฏิบัติราชการ พ.ศ. ๒๕๓๕ ซึ่งแก้ไขเพิ่มเติมโดยพระราชบัญญัตินี้ใช้บังคับ

การดำเนินการออกกฎกระทรวงหรือประกาศตามวรรคหนึ่ง ให้ดำเนินการให้แล้วเสร็จ ภายในหนึ่งร้อยแปดสิบวันนับแต่วันที่พระราชบัญญัตินี้ใช้บังคับ หากไม่สามารถดำเนินการได้ ให้รัฐมนตรีผู้รับผิดชอบรายงานเหตุผลที่ไม่อาจดำเนินการได้ต่อคณะรัฐมนตรี

มาตรา ๓๒ ให้รัฐมนตรีว่าการกระทรวงอุตสาหกรรมรักษาการตามพระราชบัญญัตินี้

หมายเหตุ :- เหตุผลในการประกาศใช้พระราชบัญญัติฉบับนี้ คือ เนื่องจากพระราชบัญญัติว่าด้วยวิธีปฏิบัติราชการ พ.ศ. ๒๕๓๕ ได้ใช้บังคับมาเป็นเวลานาน ทำให้บทบัญญัติบางประการไม่สอดคล้องกับสถานการณ์ปัจจุบัน และยังไม่มีข้อกำหนดหลักเกณฑ์เกี่ยวกับการนำเข้า การนำกลับเข้ามา และการส่งกลับออกไป รวมทั้งการโฆษณาวัตถุอันตรายไว้โดยเฉพาะ ประกอบกับกลไกการควบคุมวัตถุอันตรายยังไม่อาจขับเคลื่อนได้อย่างมีประสิทธิภาพเท่าที่ควร ดังนั้น สมควรกำหนดหลักเกณฑ์ วิธีการ และเงื่อนไข การนำเข้าวัตถุอันตรายไว้เป็นการเฉพาะ และมีมาตรการกำกับดูแลอย่างเคร่งครัด โดยมีให้เปลี่ยนแปลง

การนำผ่านวัตถุอันตรายเป็นการนำเข้าหรือให้ตกเป็นของแผ่นดิน เพื่อป้องกันมิให้นำวัตถุอันตรายที่นำผ่านในราชอาณาจักรมาใช้ประโยชน์หรือปล่อยทิ้งโดยไม่สามารถหาตัวเจ้าของได้และเกิดอันตรายในราชอาณาจักร รวมทั้งกำหนดหลักเกณฑ์เกี่ยวกับการนำกลับเข้ามา และการส่งกลับออกไปเพื่อเป็นการลดภาระแก่ผู้ประกอบการกำหนดบทบัญญัติเกี่ยวกับการโฆษณาวัตถุอันตรายให้เป็นธรรมต่อผู้บริโภคยิ่งขึ้น และแก้ไขเพิ่มเติมองค์ประกอบและอำนาจหน้าที่ของคณะกรรมการวัตถุอันตรายโดยให้รัฐมนตรีว่าการกระทรวงอุตสาหกรรมเป็นประธานกรรมการและปรับปรุงองค์ประกอบของคณะกรรมการวัตถุอันตรายให้เหมาะสม เพื่อให้สามารถขับเคลื่อนการควบคุมวัตถุอันตรายได้อย่างมีประสิทธิภาพยิ่งขึ้นและให้การปฏิบัติหน้าที่ของหน่วยงานผู้รับผิดชอบเป็นไปในแนวทางเดียวกัน กำหนดให้มีการยกเว้นไม่ต้องปฏิบัติตามพระราชบัญญัตินี้ทั้งหมดหรือแต่บางส่วนในกรณีการนำวัตถุอันตรายมาใช้เพื่อประโยชน์ในการศึกษา การทดสอบ การวิเคราะห์ การวิจัย และการพัฒนา และกำหนดให้มีการจ่ายค่าเสียหายเบื้องต้นเพื่อชดเชยแก่ผู้ได้รับความเสียหายจากวัตถุอันตรายและผู้เข้าช่วยเหลือ เคลื่อนย้าย บำบัด บรรเทา หรือขจัดความเสียหายที่เกิดขึ้น รวมทั้งแก้ไขเพิ่มเติมบทกำหนดโทษและบทบัญญัติเกี่ยวกับการเปรียบเทียบให้เหมาะสม จึงจำเป็นต้องตราพระราชบัญญัตินี้

พระราชบัญญัติปรับปรุงกระทรวง ทบวง กรม (ฉบับที่ ๑๙) พ.ศ. ๒๕๖๒<sup>๗๑</sup>

มาตรา ๒ พระราชบัญญัตินี้ให้ใช้บังคับตั้งแต่วันถัดจากวันประกาศในราชกิจจานุเบกษา เป็นต้นไป

มาตรา ๑๒ บรรดาบทบัญญัติแห่งกฎหมายและพระราชกฤษฎีกาที่ใช้บังคับอยู่ในวันก่อนวันที่พระราชบัญญัตินี้ใช้บังคับในส่วนที่กำหนดให้รัฐมนตรีว่าการกระทรวงวิทยาศาสตร์และเทคโนโลยีเป็นผู้รักษาการหรือเป็นผู้รักษาการร่วม ให้เปลี่ยนเป็นรัฐมนตรีว่าการกระทรวงการอุดมศึกษา วิทยาศาสตร์ วิจัยและนวัตกรรมเป็นผู้รักษาการหรือเป็นผู้รักษาการร่วม ทั้งนี้ ตามที่กำหนดในบัญชี ๑ ท้ายพระราชบัญญัตินี้

บรรดาบทบัญญัติแห่งกฎหมายและพระราชกฤษฎีกาที่ใช้บังคับอยู่ในวันก่อนวันที่พระราชบัญญัตินี้ใช้บังคับในส่วนที่กำหนดให้รัฐมนตรีว่าการกระทรวงศึกษาธิการเป็นผู้รักษาการหรือเป็นผู้รักษาการร่วม หากเป็นกิจการที่อยู่ในอำนาจหน้าที่ของกระทรวงการอุดมศึกษา วิทยาศาสตร์ วิจัยและนวัตกรรม ให้เปลี่ยนเป็นรัฐมนตรีว่าการกระทรวงการอุดมศึกษา วิทยาศาสตร์ วิจัยและนวัตกรรมเป็นผู้รักษาการหรือเป็นผู้รักษาการร่วม

บรรดาบทบัญญัติแห่งกฎหมายที่ใช้บังคับอยู่ในวันก่อนวันที่พระราชบัญญัตินี้ใช้บังคับในส่วนที่อยู่ในอำนาจหน้าที่ของกระทรวงการอุดมศึกษา วิทยาศาสตร์ วิจัยและนวัตกรรม ให้เพิ่มรัฐมนตรีว่าการกระทรวงการอุดมศึกษา วิทยาศาสตร์ วิจัยและนวัตกรรมเป็นผู้รักษาการร่วม ทั้งนี้ ตามที่กำหนดในบัญชี ๒ ท้ายพระราชบัญญัตินี้

มาตรา ๑๙ ให้นายกรัฐมนตรีรักษาการตามพระราชบัญญัตินี้

<sup>๗๑</sup> ราชกิจจานุเบกษา เล่ม ๑๓๖/ตอนที่ ๕๗ ก/หน้า ๑/๑ พฤษภาคม ๒๕๖๒

สาเหตุ :- เหตุผลในการประกาศใช้พระราชบัญญัติฉบับนี้ คือ โดยที่การอุดมศึกษา วิทยาศาสตร์ วิจัยและนวัตกรรม เป็นกลไกสำคัญในการพัฒนาประเทศให้เจริญเติบโตอย่างมั่นคง มั่งคั่ง และยั่งยืน เพื่อรองรับความเปลี่ยนแปลงของโลกที่จะเกิดขึ้นในอนาคต สมควรจัดตั้งกระทรวงการอุดมศึกษา วิทยาศาสตร์ วิจัยและนวัตกรรมขึ้น เพื่อให้มีการบูรณาการ การเรียนการสอน การวิจัย และการสร้างสรรค์นวัตกรรมด้านวิทยาศาสตร์ เทคโนโลยี และศาสตร์อื่นเข้าด้วยกัน และให้เกิดความร่วมมือ ในการปฏิบัติหน้าที่ระหว่างสถาบันอุดมศึกษาและสถาบันวิจัยในทิศทางที่สอดคล้องกับยุทธศาสตร์ชาติ แผน และนโยบายในการพัฒนาประเทศ จึงจำเป็นต้องตราพระราชบัญญัตินี้

สำนักงานคณะกรรมการกฤษฎีกา สำนักงานคณะกรรมการกฤษฎีกา สำนักงานคณะกรรมการกฤษฎีกา

สำนักงานคณะกรรมการกฤษฎีกา สำนักงานคณะกรรมการกฤษฎีกา

สำนักงานคณะกรรมการกฤษฎีกา สำนักงานคณะกรรมการกฤษฎีกา สำนักงานคณะกรรมการกฤษฎีกา

สำนักงานคณะกรรมการกฤษฎีกา สำนักงานคณะกรรมการกฤษฎีกา

สำนักงานคณะกรรมการกฤษฎีกา สำนักงานคณะกรรมการกฤษฎีกา สำนักงานคณะกรรมการกฤษฎีกา

สำนักงานคณะกรรมการกฤษฎีกา สำนักงานคณะกรรมการกฤษฎีกา

สำนักงานคณะกรรมการกฤษฎีกา สำนักงานคณะกรรมการกฤษฎีกา สำนักงานคณะกรรมการกฤษฎีกา

สำนักงานคณะกรรมการกฤษฎีกา สำนักงานคณะกรรมการกฤษฎีกา

สำนักงานคณะกรรมการกฤษฎีกา สำนักงานคณะกรรมการกฤษฎีกา สำนักงานคณะกรรมการกฤษฎีกา

สำนักงานคณะกรรมการกฤษฎีกา สำนักงานคณะกรรมการกฤษฎีกา

สำนักงานคณะกรรมการกฤษฎีกา สำนักงานคณะกรรมการกฤษฎีกา สำนักงานคณะกรรมการกฤษฎีกา

สำนักงานคณะกรรมการกฤษฎีกา สำนักงานคณะกรรมการกฤษฎีกา

สำนักงานคณะกรรมการกฤษฎีกา สำนักงานคณะกรรมการกฤษฎีกา สำนักงานคณะกรรมการกฤษฎีกา

สำนักงานคณะกรรมการกฤษฎีกา สำนักงานคณะกรรมการกฤษฎีกา

สำนักงานคณะกรรมการกฤษฎีกา สำนักงานคณะกรรมการกฤษฎีกา สำนักงานคณะกรรมการกฤษฎีกา

สำนักงานคณะกรรมการกฤษฎีกา สำนักงานคณะกรรมการกฤษฎีกา

สำนักงานคณะกรรมการกฤษฎีกา สำนักงานคณะกรรมการกฤษฎีกา สำนักงานคณะกรรมการกฤษฎีกา

สำนักงานคณะกรรมการกฤษฎีกา สำนักงานคณะกรรมการกฤษฎีกา

สำนักงานคณะกรรมการกฤษฎีกา สำนักงานคณะกรรมการกฤษฎีกา สำนักงานคณะกรรมการกฤษฎีกา

สำนักงานคณะกรรมการกฤษฎีกา สำนักงานคณะกรรมการกฤษฎีกา

## ประกาศกระทรวงเกษตรและสหกรณ์

เรื่อง หลักเกณฑ์และวิธีการในการผลิต การนำเข้า การส่งออก และการมีไว้ในครอบครองเพื่อใช้รับจ้างซึ่งวัตถุดิบอันตรายที่กรมปศุสัตว์เป็นผู้รับผิดชอบ (ฉบับที่ ๒)  
พ.ศ. ๒๕๖๐

โดยที่เป็นการสมควรแก้ไขเพิ่มเติมประกาศกระทรวงเกษตรและสหกรณ์ เรื่อง หลักเกณฑ์และวิธีการในการผลิต การนำเข้า การส่งออก และการมีไว้ในครอบครองเพื่อใช้รับจ้างซึ่งวัตถุดิบอันตรายที่กรมปศุสัตว์เป็นผู้รับผิดชอบ พ.ศ. ๒๕๕๕ ลงวันที่ ๒๔ ตุลาคม ๒๕๕๕

อาศัยอำนาจตามความในมาตรา ๕ วรรคสาม แห่งพระราชบัญญัติวัตถุอันตราย พ.ศ. ๒๕๓๕ และมาตรา ๒๐ (๑) แห่งพระราชบัญญัติวัตถุอันตราย พ.ศ. ๒๕๓๕ ซึ่งแก้ไขเพิ่มเติมโดยพระราชบัญญัติวัตถุอันตราย (ฉบับที่ ๓) พ.ศ. ๒๕๕๑ รัฐมนตรีว่าการกระทรวงเกษตรและสหกรณ์ โดยความเห็นของคณะกรรมการวัตถุอันตรายออกประกาศไว้ ดังต่อไปนี้

ข้อ ๑ ให้ยกเลิกความในข้อ ๔ แห่งประกาศกระทรวงเกษตรและสหกรณ์ เรื่อง หลักเกณฑ์และวิธีการในการผลิต การนำเข้า การส่งออก และการมีไว้ในครอบครองเพื่อใช้รับจ้างซึ่งวัตถุดิบอันตรายที่กรมปศุสัตว์เป็นผู้รับผิดชอบ พ.ศ. ๒๕๕๕ ลงวันที่ ๒๔ ตุลาคม ๒๕๕๕ และให้ใช้ข้อความต่อไปนี้แทน

“ข้อ ๔ การยื่นคำขออนุญาตผลิต นำเข้า ส่งออก หรือมีไว้ในครอบครองซึ่งวัตถุดิบอันตรายชนิดที่ ๓ ให้ยื่นที่สำนักพัฒนาระบบและรับรองมาตรฐานสินค้าปศุสัตว์ กรมปศุสัตว์ หรือยื่นคำขอผ่านระบบเครือข่ายคอมพิวเตอร์ของกรมปศุสัตว์”

ข้อ ๒ ให้ยกเลิกความใน (๒) ของข้อ ๗.๔ แห่งประกาศกระทรวงเกษตรและสหกรณ์ เรื่อง หลักเกณฑ์และวิธีการในการผลิต การนำเข้า การส่งออก และการมีไว้ในครอบครองเพื่อใช้รับจ้างซึ่งวัตถุดิบอันตรายที่กรมปศุสัตว์เป็นผู้รับผิดชอบ พ.ศ. ๒๕๕๕ ลงวันที่ ๒๔ ตุลาคม ๒๕๕๕ และให้ใช้ข้อความต่อไปนี้แทน

“(๒) แจ้งผ่านระบบเครือข่ายคอมพิวเตอร์ของกรมปศุสัตว์”

ข้อ ๓ ให้ยกเลิกความในข้อ ๙ วรรคสอง แห่งประกาศกระทรวงเกษตรและสหกรณ์ เรื่อง หลักเกณฑ์และวิธีการในการผลิต การนำเข้า การส่งออก และการมีไว้ในครอบครองเพื่อใช้รับจ้างซึ่งวัตถุดิบอันตรายที่กรมปศุสัตว์เป็นผู้รับผิดชอบ พ.ศ. ๒๕๕๕ ลงวันที่ ๒๔ ตุลาคม ๒๕๕๕ และให้ใช้ข้อความต่อไปนี้แทน

“ผู้นำเข้าซึ่งวัตถุดิบตามวรรคหนึ่ง ต้องแจ้งให้พนักงานเจ้าหน้าที่ทราบ เมื่อวัตถุดิบดังกล่าวมาถึงสำนักงานหรือด่านศุลกากร และเมื่อจะนำวัตถุดิบออกจากสำนักงานหรือด่านศุลกากรตามแบบ วอ./กษ./กปศ.๔ ท้ายประกาศนี้ หรือแจ้งผ่านระบบเครือข่ายคอมพิวเตอร์ของกรมปศุสัตว์”

ข้อ ๔ ให้ยกเลิกความในข้อ ๑๐ แห่งประกาศกระทรวงเกษตรและสหกรณ์ เรื่อง หลักเกณฑ์ และวิธีการในการผลิต การนำเข้า การส่งออก และการมีไว้ในครอบครองเพื่อใช้รับจ้างซึ่งวัตถุดิบทราย ที่กรมปศุสัตว์เป็นผู้รับผิดชอบ พ.ศ. ๒๕๕๕ ลงวันที่ ๒๔ ตุลาคม ๒๕๕๕ และให้ใช้ข้อความต่อไปนี้แทน

“ผู้ส่งออกซึ่งวัตถุดิบทรายชนิดที่ ๑ ชนิดที่ ๒ หรือชนิดที่ ๓ ต้องแจ้งปริมาณวัตถุดิบทราย ที่ส่งออกแต่ละครั้งให้พนักงานเจ้าหน้าที่ทราบ ณ ท่าเข้าและท่าออกตามประกาศกระทรวงเกษตรและสหกรณ์ เรื่อง การกำหนดท่าเข้าและท่าออกตามกฎหมายว่าด้วยโรคระบาดสัตว์ ตามแบบ วอ./กษ./กปศ. ๔ ท้ายประกาศนี้ หรือแจ้งผ่านระบบเครือข่ายคอมพิวเตอร์ของกรมปศุสัตว์”

ทั้งนี้ ให้มีผลใช้บังคับตั้งแต่วันถัดจากวันประกาศในราชกิจจานุเบกษาเป็นต้นไป

ประกาศ ณ วันที่ ๒๘ กุมภาพันธ์ พ.ศ. ๒๕๖๐

พลเอก ฉัตรชัย สาริกัลยะ

รัฐมนตรีว่าการกระทรวงเกษตรและสหกรณ์

## ประกาศกระทรวงเกษตรและสหกรณ์

เรื่อง การแจ้งและการรับแจ้งข้อเท็จจริงเกี่ยวกับวัตถุดิบอันตรายชนิดที่ ๑  
ที่กรมปศุสัตว์รับผิดชอบ  
พ.ศ. ๒๕๕๕

เพื่อให้การดำเนินการเกี่ยวกับวัตถุดิบอันตรายชนิดที่ ๑ ที่กรมปศุสัตว์รับผิดชอบเป็นไปอย่างมีประสิทธิภาพ อีกทั้งเป็นการอำนวยความสะดวกและลดภาระของผู้ประกอบการในการยื่นเอกสารและหลักฐานเพื่อการแจ้งข้อเท็จจริงเกี่ยวกับวัตถุดิบอันตรายชนิดที่ ๑

อาศัยอำนาจตามความในมาตรา ๕ วรรคสาม และมาตรา ๒๐ (๑) แห่งพระราชบัญญัติวัตถุดิบอันตราย พ.ศ. ๒๕๓๕ ซึ่งแก้ไขเพิ่มเติมโดยพระราชบัญญัติวัตถุดิบอันตราย (ฉบับที่ ๓) พ.ศ. ๒๕๕๑ อันเป็นกฎหมายที่มีบทบัญญัติบางประการเกี่ยวกับการจำกัดสิทธิและเสรีภาพของบุคคล ซึ่งมาตรา ๒๙ ประกอบกับมาตรา ๓๒ มาตรา ๓๓ มาตรา ๔๑ มาตรา ๔๓ และมาตรา ๔๕ ของรัฐธรรมนูญแห่งราชอาณาจักรไทย บัญญัติให้กระทำได้โดยอาศัยอำนาจตามบทบัญญัติแห่งกฎหมาย รัฐมนตรีว่าการกระทรวงเกษตรและสหกรณ์ โดยความเห็นชอบของคณะกรรมการวัตถุดิบอันตรายออกประกาศไว้ ดังต่อไปนี้

ข้อ ๑ ให้ยกเลิกประกาศกระทรวงเกษตรและสหกรณ์ เรื่อง การแจ้งข้อเท็จจริงเกี่ยวกับวัตถุดิบอันตรายชนิดที่ ๑ ที่กรมปศุสัตว์รับผิดชอบ พ.ศ. ๒๕๕๐ ลงวันที่ ๑๘ กุมภาพันธ์ ๒๕๕๐

ข้อ ๒ วัตถุดิบอันตรายในประกาศนี้ หมายความว่า วัตถุดิบอันตรายชนิดที่ ๑ ที่กรมปศุสัตว์รับผิดชอบตามประกาศกระทรวงอุตสาหกรรมว่าด้วย เรื่อง บัญชีรายชื่อวัตถุดิบอันตรายออกตามความในมาตรา ๑๘ วรรคสอง แห่งพระราชบัญญัติวัตถุดิบอันตราย พ.ศ. ๒๕๓๕

ข้อ ๓ ผู้ใดประสงค์จะดำเนินการผลิต หรือนำเข้า ซึ่งวัตถุดิบอันตรายในแต่ละผลิตภัณฑ์ ต้องแจ้งข้อเท็จจริงเกี่ยวกับวัตถุดิบอันตรายนั้นต่อพนักงานเจ้าหน้าที่ ตามแบบ วอ./กษ./กปศ. ๘ - ๑ ท้ายประกาศนี้

การแจ้งข้อเท็จจริงตามวรรคหนึ่ง ให้ผู้ผลิตแจ้งภายใน ๑๕ วัน นับแต่วันผลิตครั้งแรก หรือให้นำเข้าแจ้งก่อนนำเข้าวัตถุดิบอันตรายครั้งแรก

ข้อ ๔ เมื่อได้รับแจ้งข้อเท็จจริงตามข้อ ๓ แล้ว ให้พนักงานเจ้าหน้าที่พิจารณาออกใบรับแจ้งข้อเท็จจริงเกี่ยวกับวัตถุดิบอันตราย ตามแบบ วอ./กษ./กปศ. ๘ - ๒ ท้ายประกาศนี้ เพื่อเป็นหลักฐานให้แก่ผู้แจ้งข้อเท็จจริง

ข้อ ๕ ให้ผู้แจ้งข้อเท็จจริงมีหน้าที่จัดทำบันทึกปริมาณการผลิตหรือปริมาณการนำเข้า ซึ่งวัตถุดิบอันตรายแล้วแต่กรณีเป็นรายปีตามที่กรมปศุสัตว์กำหนด โดยประกาศในราชกิจจานุเบกษา

ข้อ ๖ การแจ้งข้อเท็จจริงตามข้อ ๓ ให้แจ้ง ณ สำนักพัฒนาระบบและรับรองมาตรฐานสินค้าปศุสัตว์ กรมปศุสัตว์ หรือสำนักงานปศุสัตว์จังหวัดในพื้นที่ หรือแจ้งผ่านระบบเครือข่ายคอมพิวเตอร์ของกรมปศุสัตว์ หรือแจ้งทางไปรษณีย์ลงทะเบียนตอบรับ

ทั้งนี้ ให้มีผลใช้บังคับตั้งแต่วันถัดจากวันประกาศในราชกิจจานุเบกษาเป็นต้นไป

ประกาศ ณ วันที่ ๒๖ มีนาคม พ.ศ. ๒๕๕๕

ธีระ วงศ์สมุทร

รัฐมนตรีว่าการกระทรวงเกษตรและสหกรณ์

ใบแจ้งข้อเท็จจริงเกี่ยวกับวัตถุดิบรายชนิดที่ ๑  
ที่กรมปศุสัตว์รับผิดชอบ

วันที่.....เดือน.....พ.ศ. ....

ประเภทการประกอบการ  ผลิต  นำเข้า

ชื่อผู้ประกอบการ .....

(บุคคลธรรมดา/นิติบุคคล)

ตั้งอยู่เลขที่..... หมู่ที่..... ตรอก/ซอย..... ถนน.....

ตำบล/แขวง..... อำเภอ/เขต..... จังหวัด.....

รหัสไปรษณีย์..... โทรศัพท์..... โทรสาร..... E-mail.....

เลขประจำตัวผู้เสียภาษี .....

ขอแจ้งข้อเท็จจริงเกี่ยวกับวัตถุดิบรายชนิดที่ ๑ ที่กรมปศุสัตว์รับผิดชอบ ดังนี้

ชื่อทางการค้า (ภาษาไทย) .....

(ภาษาอังกฤษ) .....

ลักษณะผลิตภัณฑ์ .....ประเภทการใช้.....

ปริมาณการผลิต/นำเข้า ..... ลิตรหรือกิโลกรัม หรือตันต่อปี

ชื่อและอัตราส่วนของสารสำคัญ .....

.....

.....

ชื่อสถานที่ผลิต/เก็บรักษา ..... เลขที่..... หมู่ที่.....

ตรอก/ซอย..... ถนน..... ตำบล/แขวง..... อำเภอ/เขต.....

จังหวัด..... รหัสไปรษณีย์..... โทรศัพท์..... โทรสาร.....

กรณีนำเข้าชื่อผู้ผลิต ..... ประเทศที่ผลิต.....

เอกสารและหลักฐานประกอบการแจ้ง ดังนี้

- (๑) สำเนาหนังสือรับรองการจดทะเบียนเป็นนิติบุคคล/หรือสำเนาบัตรประจำตัวประชาชน และสำเนาใบทะเบียนพาณิชย์ (ถ้ามี) กรณีที่เป็นบุคคลธรรมดา
- (๒) หนังสือมอบอำนาจ (กรณีมีการมอบอำนาจ)
- (๓) ตัวอย่างฉลากผลิตภัณฑ์
- (๔) กระบวนการผลิต (กรณีเป็นผู้ผลิต)

(ลงชื่อ).....ผู้แจ้ง

(.....)

ใบรับแจ้งข้อเท็จจริงเกี่ยวกับวัตถุดิบรายชนิดที่ ๑  
ที่กรมปศุสัตว์รับผิดชอบ

เลขที่รับแจ้ง .....

กรมปศุสัตว์  
กระทรวงเกษตรและสหกรณ์

วันที่ ..... เดือน ..... พ.ศ. ....

ใบรับแจ้งนี้ออกให้เพื่อแสดงว่า .....

เลขประจำตัวผู้เสียภาษี .....

สถานที่ติดต่อผู้แจ้งข้อเท็จจริง ตั้งอยู่เลขที่ ..... หมู่ที่ ..... ตรอก/ซอย .....

ถนน ..... ตำบล/แขวง ..... อำเภอ/เขต .....

จังหวัด ..... รหัสไปรษณีย์ ..... โทรศัพท์ ..... โทรสาร .....

เป็นผู้แจ้งข้อเท็จจริงเกี่ยวกับวัตถุดิบรายชนิดที่ ๑ ประเภทผลิต/นำเข้า

ชื่อทางการค้า (ภาษาไทย) .....

(ภาษาอังกฤษ) .....

ลักษณะผลิตภัณฑ์ ..... ประเภทการใช้ .....

ปริมาณการผลิต/นำเข้า ..... ลิตรหรือกิโลกรัม หรือตันต่อปี

ชื่อและอัตราส่วนของสารสำคัญ .....

สถานที่ผลิต/เก็บรักษาวัตถุดิบราย .....

ตั้งอยู่เลขที่ ..... หมู่ที่ ..... ตรอก/ซอย ..... ถนน .....

ตำบล/แขวง ..... อำเภอ/เขต ..... จังหวัด .....

รหัสไปรษณีย์ ..... โทรศัพท์ ..... โทรสาร .....

กรณีนำเข้า ชื่อผู้ผลิต ..... ประเทศที่ผลิต .....

(ลายมือชื่อ) ..... พนักงานเจ้าหน้าที่

(.....)

## ประกาศกระทรวงเกษตรและสหกรณ์

เรื่อง การขึ้นทะเบียน การออกใบสำคัญ และการต่ออายุใบสำคัญการขึ้นทะเบียนวัตถุอันตราย  
ที่กรมปศุสัตว์รับผิดชอบ

อาศัยอำนาจตามความในมาตรา ๕ วรรคสาม มาตรา ๒๐ (๑) และ (๔) มาตรา ๓๖ วรรคสาม และมาตรา ๓๗ แห่งพระราชบัญญัติวัตถุอันตราย พ.ศ. ๒๕๓๕ ซึ่งแก้ไขเพิ่มเติมโดยพระราชบัญญัติวัตถุอันตราย (ฉบับที่ ๓) พ.ศ. ๒๕๕๑ อันเป็นกฎหมายที่มีบทบัญญัติบางประการเกี่ยวกับการจำกัดสิทธิและเสรีภาพของบุคคล ซึ่งมาตรา ๒๕ ประกอบกับมาตรา ๓๒ มาตรา ๓๓ มาตรา ๔๑ มาตรา ๔๓ และมาตรา ๔๕ ของรัฐธรรมนูญแห่งราชอาณาจักรไทย บัญญัติให้กระทำได้โดยอาศัยอำนาจตามบทบัญญัติแห่งกฎหมาย รัฐมนตรีว่าการกระทรวงเกษตรและสหกรณ์ โดยความเห็นของคณะกรรมการวัตถุอันตรายออกประกาศไว้ ดังต่อไปนี้

ข้อ ๑ ให้ยกเลิกประกาศกระทรวงเกษตรและสหกรณ์ เรื่อง การขึ้นทะเบียนวัตถุอันตรายที่กรมปศุสัตว์เป็นผู้รับผิดชอบ พ.ศ. ๒๕๔๕ ลงวันที่ ๓๑ มีนาคม ๒๕๔๕

ข้อ ๒ วัตถุอันตรายในประกาศนี้ หมายความว่า วัตถุอันตรายชนิดที่ ๒ หรือชนิดที่ ๓ ที่กรมปศุสัตว์รับผิดชอบตามประกาศกระทรวงอุตสาหกรรมว่าด้วยเรื่อง บัญชีรายชื่อวัตถุอันตรายออกตามความในมาตรา ๑๘ วรรคสอง ซึ่งอยู่นอกรายชื่อของประกาศกระทรวงอุตสาหกรรมที่ออกตามความในมาตรา ๓๖ วรรคหนึ่ง แห่งพระราชบัญญัติวัตถุอันตราย พ.ศ. ๒๕๓๕

ข้อ ๓ ผู้ใดประสงค์จะผลิตหรือนำเข้าซึ่งวัตถุอันตราย ให้ยื่นคำขอขึ้นทะเบียนวัตถุอันตรายต่อกรมปศุสัตว์ หรือหน่วยงานที่กรมปศุสัตว์กำหนดตามแบบ วอ./กษ./กปศ.๑ ท้ายประกาศนี้

ทั้งนี้ รายการข้อมูล เอกสารและหลักฐานประกอบการขึ้นทะเบียนวัตถุอันตรายให้เป็นไปตามที่กรมปศุสัตว์กำหนดโดยประกาศในราชกิจจานุเบกษา

ข้อ ๔ ให้พนักงานเจ้าหน้าที่ตรวจสอบเอกสารและหลักฐานตามข้อ ๓ แล้วให้เสนอคณะกรรมการเพื่อพิจารณาการขึ้นทะเบียนวัตถุอันตรายด้านการปศุสัตว์ เมื่อคณะกรรมการเพื่อพิจารณาการขึ้นทะเบียนวัตถุอันตรายด้านการปศุสัตว์มีมติให้ขึ้นทะเบียนวัตถุอันตราย ให้พนักงานเจ้าหน้าที่ที่กรมปศุสัตว์มอบหมาย ออกใบสำคัญการขึ้นทะเบียนวัตถุอันตรายตามแบบ วอ./กษ./กปศ.๒ ท้ายประกาศนี้ให้แก่ผู้ขอขึ้นทะเบียนวัตถุอันตราย

ใบสำคัญการขึ้นทะเบียนวัตถุอันตรายให้มีอายุใช้ได้จนครบหกปีนับแต่วันที่ออกใบสำคัญการขึ้นทะเบียนวัตถุอันตราย

ข้อ ๕ ในกรณีที่จำเป็นต้องผลิตหรือนำเข้าซึ่งตัวอย่างวัตถุอันตรายที่จะขอขึ้นทะเบียนวัตถุอันตราย หรือต้องนำเข้ามาซึ่งวัตถุอันตรายอย่างอื่น เพื่อใช้ในการผลิตวัตถุอันตรายที่จะขอขึ้นทะเบียนวัตถุอันตราย ให้ผู้ขอขึ้นทะเบียนวัตถุอันตรายยื่นคำขออนุญาตผลิตหรือนำเข้าตัวอย่างวัตถุอันตรายต่อพนักงานเจ้าหน้าที่ ตามแบบ วอ./กษ./กปศ. ๕ หรือแบบ วอ./กษ./กปศ. ๑๐ ท้ายประกาศนี้ ตามลำดับ พร้อมเอกสารและหลักฐานที่ระบุในแบบดังกล่าว

เมื่อพนักงานเจ้าหน้าที่พิจารณารายการ เอกสารและหลักฐานตามวรรคหนึ่งแล้ว ถ้าเห็นควรอนุญาตให้พนักงานเจ้าหน้าที่ออกใบอนุญาตผลิตตัวอย่างวัตถุอันตรายตามแบบ วอ./กษ./กปศ. ๑๑ หรือใบอนุญาตนำเข้าตัวอย่างวัตถุอันตรายตามแบบ วอ./กษ./กปศ. ๑๒ ท้ายประกาศนี้ให้แก่ผู้ขอขึ้นทะเบียนวัตถุอันตราย

ให้ผู้ได้รับอนุญาตตามวรรคสอง ได้รับยกเว้นไม่ต้องขออนุญาตมิไว้ในครอบครองซึ่งตัวอย่างวัตถุอันตรายนั้น

การอนุญาตตามวรรคสอง ให้อนุญาตเป็นรายครั้ง

ข้อ ๖ ตัวอย่างวัตถุอันตรายที่ได้รับอนุญาตให้ผลิตหรือนำเข้าตามข้อ ๕ ต้องแสดงฉลากไว้ที่หีบห่อบรรจุหรือภาชนะบรรจุ ซึ่งอย่างน้อยต้องมีข้อความเป็นภาษาไทยหรือภาษาอังกฤษก็ได้ ดังต่อไปนี้ให้เห็นได้อย่างชัดเจน

- (๑) ชื่อทางการค้าของผลิตภัณฑ์ (ถ้ามี)
- (๒) ชื่อสามัญตามระบบ ISO (ถ้ามี) หรือชื่อสามัญในระบบอื่น ๆ
- (๓) ชื่อวิทยาศาสตร์ของวัตถุอันตรายและ CAS No. (ถ้ามี) ในกรณีที่เป็นสารเคมี ให้ระบุชื่อทางเคมีตามระบบ IUPAC หรืออื่น ๆ
- (๔) อัตราส่วนผสมของวัตถุอันตราย
- (๕) ผู้ผลิตและแหล่งผลิต
- (๖) ข้อความ “ตัวอย่างวัตถุอันตรายเพื่อการขอขึ้นทะเบียน”
- (๗) คำเตือน
- (๘) ขนาดบรรจุ

ทั้งนี้ กรณีนำเข้าต้องแสดงฉลากไว้ที่หีบห่อบรรจุหรือภาชนะบรรจุ ก่อนนำออกจากด่านศุลกากร

ข้อ ๗ ผู้รับใบสำคัญการขึ้นทะเบียนวัตถุอันตรายผู้ใดประสงค์จะขอแก้ไขเปลี่ยนแปลงรายการในใบสำคัญการขึ้นทะเบียนวัตถุอันตราย หรือรายการอื่นในการขึ้นทะเบียนวัตถุอันตราย ให้ยื่นคำขอแก้ไขเปลี่ยนแปลงรายการขึ้นทะเบียนวัตถุอันตรายตามแบบ วอ./กษ./กปศ.๑๓ ท้ายประกาศนี้ ต่อกรมปศุสัตว์ หรือหน่วยงานที่กรมปศุสัตว์กำหนด สำหรับการแก้ไขเปลี่ยนแปลงรายการที่เกี่ยวข้องกับคุณสมบัติ ประสิทธิภาพ หรืออัตราการใช้ใด ๆ ให้ผู้ยื่นคำขอดำเนินการทดสอบหรือยื่นข้อมูลสนับสนุนการกล่าวอ้างนั้น

กรณีการอนุญาตแก้ไขเปลี่ยนแปลงรายการในใบสำคัญการขึ้นทะเบียนวัตถุอันตรายให้บันทึกในรายการแก้ไขเปลี่ยนแปลงการขึ้นทะเบียนวัตถุอันตราย ทั้งนี้ การแก้ไขชื่อทางการค้า ชื่อและปริมาณวัตถุอันตราย (สาระสำคัญ) และลักษณะของวัตถุอันตรายจะกระทำมิได้

กรณีการอนุญาตแก้ไขเปลี่ยนแปลงรายการอื่นในการขึ้นทะเบียนวัตถุอันตราย ได้แก่ ส่วนประกอบที่ไม่ใช่สาระสำคัญ ขนาดบรรจุ ชนิด ลักษณะหีบห่อบรรจุหรือภาชนะบรรจุ หรือฉลาก ให้ออกเป็นหนังสืออนุญาตให้แก้ไข และบันทึกในรายการแก้ไขเปลี่ยนแปลงการขึ้นทะเบียนวัตถุอันตราย

ข้อ ๘ การต่ออายุใบสำคัญการขึ้นทะเบียนวัตถุอันตราย ให้ยื่นคำขอต่ออายุใบสำคัญการขึ้นทะเบียนวัตถุอันตรายตามแบบ วอ./กษ./กปศ. ๑๔ ท้ายประกาศนี้ พร้อมเอกสารและหลักฐานที่ระบุในแบบดังกล่าวต่อกรมปศุสัตว์ หรือหน่วยงานที่กรมปศุสัตว์กำหนดภายในเก้าสิบวัน ก่อนที่ใบสำคัญการขึ้นทะเบียนวัตถุอันตรายสิ้นอายุ ทั้งนี้ กรมปศุสัตว์อาจประกาศในราชกิจจานุเบกษา กำหนด การทบทวนการขึ้นทะเบียนวัตถุอันตราย เพื่อให้ส่งรายการข้อมูลเอกสารและหลักฐานประกอบการต่ออายุใบสำคัญการขึ้นทะเบียนวัตถุอันตรายเพิ่มเติมได้

การพิจารณาต่ออายุใบสำคัญการขึ้นทะเบียนวัตถุอันตราย ให้นำหลักเกณฑ์การพิจารณาออกใบสำคัญการขึ้นทะเบียนวัตถุอันตรายมาใช้บังคับโดยอนุโลม

การอนุญาตให้ต่ออายุใบสำคัญการขึ้นทะเบียนวัตถุอันตราย จะออกใบสำคัญการขึ้นทะเบียนวัตถุอันตรายให้ใหม่

ทั้งนี้ ให้มีผลใช้บังคับตั้งแต่วันถัดจากวันประกาศในราชกิจจานุเบกษาเป็นต้นไป

ประกาศ ณ วันที่ ๔ พฤศจิกายน พ.ศ. ๒๕๕๑

สมศักดิ์ ปริศนานันทกุล

รัฐมนตรีว่าการกระทรวงเกษตรและสหกรณ์

## คำขอขึ้นทะเบียนวัตถุอันตราย

วันที่.....เดือน.....พ.ศ.....

ข้าพเจ้า..... (ผู้ขอ) อายุ.....ปี สัญชาติ.....

(บุคคลธรรมดา/นิติบุคคล)

เลขประจำตัวผู้เสียภาษีอากร □-□□□□-□□□□□□-□□-□

สถานที่ที่ติดต่อของผู้ขอขึ้นทะเบียนวัตถุอันตรายตั้งอยู่เลขที่..... หมู่ที่..... ตรอก/ซอย.....

ถนน..... ตำบล/แขวง..... อำเภอ/เขต.....

จังหวัด..... รหัสไปรษณีย์..... โทรศัพท์..... โทรสาร.....

E-mail address.....

ขอขึ้นทะเบียน  ผลิต  นำเข้าวัตถุอันตราย

โดยมีรายละเอียดดังนี้

๑. ชื่อทางการค้า.....

๒. ชื่อและปริมาณวัตถุอันตราย (สารสำคัญ).....

๓. ประเภทของการใช้.....

๔. ลักษณะของวัตถุอันตราย.....

๕. ชื่อและที่อยู่ของผู้ผลิต.....

๖. ชื่อและที่อยู่ของผู้จัดส่งกรณีนำเข้า (ถ้ามี).....

๗. ชนิดและลักษณะภาชนะบรรจุ พร้อมทั้งขนาดบรรจุ.....

๘. เอกสารและหลักฐานที่ส่งประกอบการขึ้นทะเบียน จำนวน ๒ ชุด

 ข้อมูล เอกสารและหลักฐานเพื่อการขึ้นทะเบียนวัตถุอันตราย ตามที่กรมปศุสัตว์ประกาศกำหนด ฉลากวัตถุอันตรายที่ขอขึ้นทะเบียนและใบแทรก (ถ้ามี) สำเนาหนังสือรับรองการจดทะเบียนเป็นนิติบุคคล / หรือสำเนาบัตรประจำตัวประชาชน และสำเนาใบทะเบียนพาณิชย์ (ถ้ามี) กรณีที่เป็นบุคคลธรรมดา หนังสือมอบอำนาจ (กรณีมีการมอบอำนาจ)

(ลายมือชื่อ).....ผู้ยื่นคำขอ

(.....)

## ใบสำคัญการขึ้นทะเบียนวัตถุดิบอันตราย

กรมปศุสัตว์

กระทรวงเกษตรและสหกรณ์

วันที่.....เดือน.....พ.ศ.....

เลขที่.....

อนุญาตให้.....สัญชาติ.....

เลขประจำตัวผู้เสียภาษีอากร □-□□□□-□□□□□-□□-□

สถานที่ติดต่อของผู้รับใบสำคัญการขึ้นทะเบียนวัตถุดิบอันตราย ตั้งอยู่เลขที่.....หมู่ที่.....

ตรอก/ซอย.....ถนน.....ตำบล/แขวง.....

อำเภอ/เขต.....จังหวัด.....รหัสไปรษณีย์.....

โทรศัพท์.....โทรสาร.....

เป็นผู้รับใบสำคัญการขึ้นทะเบียน (ผลิต/นำเข้า.)

ชื่อทางการค้า.....

ชื่อและปริมาณวัตถุดิบอันตราย (สารสำคัญ).....

ประเภทของการใช้.....

ลักษณะของวัตถุดิบอันตราย.....

ชื่อและที่อยู่ของผู้ผลิต.....

หมายเหตุ.....

ใช้ได้จนถึงวันที่.....เดือน.....พ.ศ.....

(ลายมือชื่อ).....พนักงานเจ้าหน้าที่

(.....)

## คำขออนุญาตผลิตตัวอย่างวัตถุอันตราย

วันที่.....เดือน.....พ.ศ.....

ข้าพเจ้า..... (ผู้ขอ) อายุ.....ปี สัญชาติ.....

(บุคคลธรรมดา/นิติบุคคล)

เลขประจำตัวผู้เสียภาษีอากร □-□□□□-□□□□□□-□□-□

สถานที่ที่ติดต่อของผู้ขออนุญาตตั้งอยู่เลขที่..... หมู่ที่..... ตรอก/ซอย.....

ถนน..... ตำบล/แขวง..... อำเภอ/เขต.....

จังหวัด..... รหัสไปรษณีย์..... โทรศัพท์..... โทรสาร.....

E-mail address.....

มีความประสงค์ขออนุญาตผลิตตัวอย่างวัตถุอันตราย เพื่อใช้ในการ.....

ชื่อและที่อยู่ของสถานที่ผลิตตัวอย่างวัตถุอันตรายชื่อ.....

ตั้งอยู่เลขที่..... หมู่ที่..... ตรอก/ซอย..... ถนน.....

ตำบล/แขวง..... อำเภอ/เขต..... จังหวัด.....

รหัสไปรษณีย์..... โทรศัพท์..... โทรสาร.....

ขออนุญาตผลิตตัวอย่างวัตถุอันตรายตามรายการ ดังต่อไปนี้

ชื่อทางการค้า (ถ้ามี).....

ชื่อวัตถุอันตราย (สารสำคัญ) และอัตราส่วน.....

.....

.....

ประเภทและลักษณะของวัตถุอันตราย..... ปริมาณ.....

หมายเหตุ.....

.....

พร้อมกันนี้ข้าพเจ้าได้แนบเอกสารประกอบการพิจารณาด้วย คือ

- สำเนาบัตรประจำตัวประชาชน / สำเนาใบสำคัญประจำตัวคนต่างด้าว / สำเนาใบทะเบียนพาณิชย์
- สำเนาหนังสือรับรองการจดทะเบียนเป็นนิติบุคคล
- หนังสือมอบอำนาจ
- หนังสือรับรองปริมาณการใช้วัตถุอันตราย กรณีทดสอบภาคสนามจากหน่วยทดสอบ
- เอกสารแสดงข้อมูลความปลอดภัยของวัตถุอันตราย หรือ Safety Data Sheet
- อื่น ๆ (ระบุ)

(ลายมือชื่อ)..... ผู้ยื่นคำขอ

(.....)

## คำขออนุญาตนำเข้าตัวอย่างวัตถุอันตราย

วันที่.....เดือน.....พ.ศ.....

ข้าพเจ้า..... (ผู้ขอ) อายุ..... ปี สัญชาติ.....

(บุคคลธรรมดา/นิติบุคคล)

เลขประจำตัวผู้เสียภาษีอากร □-□□□□-□□□□□□-□□-□

สถานที่ที่ติดต่อของผู้ขออนุญาตตั้งอยู่เลขที่..... หมู่ที่..... ตรอก/ซอย.....

ถนน..... ตำบล/แขวง..... อำเภอ/เขต.....

จังหวัด..... รหัสไปรษณีย์..... โทรศัพท์..... โทรสาร.....

E-mail address.....

มีความประสงค์ขออนุญาตนำเข้าตัวอย่างวัตถุอันตราย เพื่อใช้ในการ.....

ชื่อและที่อยู่ของสถานที่เก็บรักษาตัวอย่างวัตถุอันตราย ชื่อ.....

ตั้งอยู่เลขที่..... หมู่ที่..... ตรอก/ซอย..... ถนน.....

ตำบล/แขวง..... อำเภอ/เขต..... จังหวัด.....

รหัสไปรษณีย์..... โทรศัพท์..... โทรสาร.....

ขออนุญาตนำเข้าตัวอย่างวัตถุอันตรายตามรายการ ดังต่อไปนี้

ชื่อทางการค้า (ถ้ามี).....

ชื่อวัตถุอันตราย (สารสำคัญ) และอัตราส่วน.....

ประเภทและลักษณะของวัตถุอันตราย.....

กรณีนำเข้าระบุผู้ผลิต.....

ประเทศที่ผลิต..... ปริมาณ.....

หมายเหตุ.....

พร้อมกันนี้ข้าพเจ้าได้แนบเอกสารเพื่อประกอบการพิจารณาด้วย คือ

- สำเนาบัตรประจำตัวประชาชน / สำเนาใบสำคัญประจำตัวคนต่างด้าว / สำเนาใบทะเบียนพาณิชย์
- หนังสือมอบอำนาจ
- สำเนาหนังสือรับรองการจดทะเบียนเป็นนิติบุคคล
- หนังสือรับรองปริมาณการใช้วัตถุอันตราย กรณีทดสอบภาคสนามจากหน่วยทดสอบ
- เอกสารแสดงข้อมูลความปลอดภัยของวัตถุอันตราย หรือ Safety Data Sheet
- สำเนาผลการวิเคราะห์สารสำคัญของตัวอย่างวัตถุอันตราย
- อื่น ๆ (ระบุ)

(ลายมือชื่อ)..... ผู้ยื่นคำขอ

(.....)

## ใบอนุญาตผลิตตัวอย่างวัตถุดิบอันตราย

กรมปศุสัตว์

กระทรวงเกษตรและสหกรณ์

วันที่.....เดือน.....พ.ศ.....

เลขที่.....

อนุญาตให้.....สัญชาติ.....

เลขประจำตัวผู้เสียภาษีอากร □-□□□□-□□□□□-□□-□

สถานที่ติดต่อของผู้รับใบอนุญาตผลิตตัวอย่างวัตถุดิบอันตราย บ้านเลขที่.....หมู่ที่.....

ตรอก/ซอย.....ถนน.....ตำบล/แขวง.....

อำเภอ/เขต.....จังหวัด.....รหัสไปรษณีย์.....

โทรศัพท์.....โทรสาร.....

ชื่อและที่อยู่ของสถานที่ผลิตตัวอย่างวัตถุดิบอันตราย ชื่อ.....

ตั้งอยู่เลขที่.....หมู่ที่.....ตรอก/ซอย.....ถนน.....

ตำบล/แขวง.....อำเภอ/เขต.....จังหวัด.....

รหัสไปรษณีย์.....โทรศัพท์.....โทรสาร.....

เป็นผู้รับใบอนุญาตผลิตตัวอย่างวัตถุดิบอันตราย เพื่อใช้ในการ.....

ชื่อทางการค้า.....

ชื่อวัตถุดิบอันตราย (สารสำคัญ) และอัตราส่วน.....

ประเภทและลักษณะของตัวอย่างวัตถุดิบอันตราย.....ปริมาณ.....

หมายเหตุ.....

ใบอนุญาตฉบับนี้ให้ใช้ได้จนถึงวันที่.....เดือน.....พ.ศ.....

(ลายมือชื่อ).....พนักงานเจ้าหน้าที่

(.....)

## ใบอนุญาตนำเข้าตัวอย่างวัตถุดิบทราย

กรมปศุสัตว์

กระทรวงเกษตรและสหกรณ์

วันที่.....เดือน.....พ.ศ.....

เลขที่.....

อนุญาตให้.....สัญชาติ.....

เลขประจำตัวผู้เสียภาษีอากร □-□□□□-□□□□□□-□□-□

สถานที่ติดต่อของผู้รับใบอนุญาตนำเข้าตัวอย่างวัตถุดิบทราย บ้านเลขที่.....หมู่ที่.....

ตรอก/ซอย.....ถนน.....ตำบล/แขวง.....

อำเภอ/เขต.....จังหวัด.....รหัสไปรษณีย์.....

โทรศัพท์.....โทรสาร.....

ชื่อและที่อยู่ของสถานที่เก็บรักษาตัวอย่างวัตถุดิบทราย ชื่อ.....

ตั้งอยู่เลขที่.....หมู่ที่.....ตรอก/ซอย.....ถนน.....

ตำบล/แขวง.....อำเภอ/เขต.....จังหวัด.....

รหัสไปรษณีย์.....โทรศัพท์.....โทรสาร.....

เป็นผู้รับใบอนุญาตนำเข้าตัวอย่างวัตถุดิบทราย เพื่อใช้ในการ.....

ชื่อทางการค้า.....

ชื่อวัตถุดิบทราย (สารสำคัญ) และอัตราส่วน.....

ประเภทและลักษณะของตัวอย่างวัตถุดิบทราย.....

ชื่อผู้ผลิต.....

ประเทศที่ผลิต.....

ปริมาณ.....

หมายเหตุ.....

ใบอนุญาตฉบับนี้ให้ใช้ได้จนถึงวันที่.....เดือน.....พ.ศ.....

(ลายมือชื่อ).....พนักงานเจ้าหน้าที่

(.....)

## คำขอต่ออายุใบสำคัญการขึ้นทะเบียนวัตถุอันตราย

วันที่.....เดือน.....พ.ศ.....

ข้าพเจ้า..... (ผู้ขอ) อายุ.....ปี สัญชาติ.....  
(บุคคลธรรมดา/นิติบุคคล)

เลขประจำตัวผู้เสียภาษีอากร □-□□□□-□□□□□-□□-□

สถานที่ติดต่อของผู้ขอขึ้นทะเบียนวัตถุอันตรายตั้งอยู่เลขที่.....หมู่ที่.....ตรอก/ซอย.....

ถนน.....ตำบล/แขวง.....อำเภอ/เขต.....

จังหวัด.....รหัสไปรษณีย์.....โทรศัพท์.....โทรสาร.....

E-mail address .....

มีความประสงค์ขอต่ออายุใบสำคัญการขึ้นทะเบียนวัตถุอันตรายเลขที่.....

ชื่อทางการค้า .....

พร้อมกันนี้ข้าพเจ้าได้แนบหลักฐานมาเพื่อประกอบการพิจารณา ดังนี้

- ข้อมูลเอกสารและหลักฐานเพื่อการต่ออายุใบสำคัญการขึ้นทะเบียนวัตถุอันตราย ตามที่กรมปศุสัตว์ประกาศกำหนด
- ใบสำคัญการขึ้นทะเบียนวัตถุอันตรายหรือใบแทน
- หนังสือมอบอำนาจ (กรณีมีการมอบอำนาจ)
- สำเนาหนังสือรับรองการจดทะเบียนเป็นนิติบุคคล

(ลายมือชื่อ).....ผู้ยื่นคำขอ

(.....)

## ประกาศกระทรวงเกษตรและสหกรณ์

เรื่อง กำหนดเกณฑ์ค่าคลาดเคลื่อนจากปริมาณที่กำหนดไว้ของสารสำคัญ

ในวัตถุดิบทรายที่กรมปศุสัตว์รับผิดชอบ

พ.ศ. ๒๕๖๐

อาศัยอำนาจตามความในมาตรา ๕ วรรคสาม และมาตรา ๒๐ (๓) แห่งพระราชบัญญัติ วัตถุดิบทราย พ.ศ. ๒๕๓๕ รัฐมนตรีว่าการกระทรวงเกษตรและสหกรณ์โดยความเห็นของคณะกรรมการ วัตถุดิบทรายออกประกาศไว้ ดังต่อไปนี้

ข้อ ๑ ให้ยกเลิกประกาศกระทรวงเกษตรและสหกรณ์ เรื่อง กำหนดเกณฑ์ค่าคลาดเคลื่อน จากปริมาณที่กำหนดไว้ของสารสำคัญในวัตถุดิบทรายที่กรมปศุสัตว์เป็นผู้รับผิดชอบ พ.ศ. ๒๕๔๘ ลงวันที่ ๑๗ มกราคม พ.ศ. ๒๕๔๘

ข้อ ๒ เกณฑ์ค่าคลาดเคลื่อนที่อนุญาตให้มีได้สำหรับวัตถุดิบทรายประเภทเทคนิคอลเกรด ที่ใช้ในการผลิตผลิตภัณฑ์เพื่อใช้ในการป้องกัน กำจัด ทำลาย ควบคุมแมลง หรือสัตว์ที่เป็นศัตรูของสัตว์ และสัตว์รบกวนด้านการปศุสัตว์ (ยกเว้นปรสิตภายในตัวสัตว์) ที่ระบุปริมาณสารสำคัญเป็นค่าต่ำสุด จะต้องมีปริมาณสารสำคัญไม่ต่ำกว่าที่ระบุไว้

ข้อ ๓ เกณฑ์ค่าคลาดเคลื่อนของวัตถุดิบทรายอื่น ๆ ให้ใช้เกณฑ์ค่าคลาดเคลื่อนตามตาราง ดังต่อไปนี้

ปริมาณของสารสำคัญในวัตถุดิบทรายที่ระบุไว้เป็น ร้อยละของน้ำหนักต่อปริมาตร (% W/V) ที่ $20 \pm 2$ องศาเซลเซียส หรือร้อยละของน้ำหนักต่อน้ำหนัก (% W/W)	เกณฑ์ค่าคลาดเคลื่อนที่อนุญาตให้มีได้จากปริมาณของสารสำคัญที่ระบุ
มากกว่า ๕๐ %	ไม่เกิน $\pm 2.5$ กรัม/๑๐๐ กรัม หรือ กรัม/๑๐๐ มิลลิลิตร
มากกว่า ๒๕ % ถึง ๕๐ %	ไม่เกิน $\pm 5$ %
มากกว่า ๑๐ % ถึง ๒๕ %	ไม่เกิน $\pm 6$ %
มากกว่า ๒.๕ % ถึง ๑๐ %	ไม่เกิน $\pm 10$ %

<p>ปริมาณของสารสำคัญในวัตถุดิบที่ระบุไว้เป็นร้อยละของน้ำหนักต่อปริมาตร (% W/V) ที่ <math>20 \pm 2</math> องศาเซลเซียส หรือร้อยละของน้ำหนักต่อน้ำหนัก (% W/W)</p>	<p>เกณฑ์ค่าคลาดเคลื่อนที่อนุญาตให้มีได้จากปริมาณของสารสำคัญที่ระบุ</p>
<p>น้อยกว่า หรือเท่ากับ ๒.๕ %</p>	<p>ไม่เกิน <math>\pm 15</math> % สำหรับวัตถุดิบที่มีลักษณะเป็นของเหลว และครีม ไม่เกิน <math>\pm 25</math> % สำหรับวัตถุดิบที่มีลักษณะเป็นของแข็ง ผง เกล็ด และเม็ด</p>

ทั้งนี้ ให้มีผลใช้บังคับตั้งแต่วันถัดจากวันประกาศในราชกิจจานุเบกษาเป็นต้นไป

ประกาศ ณ วันที่ ๖ กุมภาพันธ์ พ.ศ. ๒๕๖๐

พลเอก ฉัตรชัย สาริกัลยะ

รัฐมนตรีว่าการกระทรวงเกษตรและสหกรณ์

## ประกาศกระทรวงเกษตรและสหกรณ์

เรื่อง หลักเกณฑ์และวิธีการในการผลิต การนำเข้า การส่งออก และการมีไว้ในครอบครองเพื่อใช้รับจ้าง ซึ่งวัตถุอันตรายที่กรมปศุสัตว์เป็นผู้รับผิดชอบ

พ.ศ. ๒๕๕๕

อาศัยอำนาจตามความในมาตรา ๕ วรรคสาม และมาตรา ๒๐ (๑) แห่งพระราชบัญญัติวัตถุอันตราย พ.ศ. ๒๕๓๕ ซึ่งแก้ไขเพิ่มเติมโดยพระราชบัญญัติวัตถุอันตราย (ฉบับที่ ๓) พ.ศ. ๒๕๕๑ อันเป็นกฎหมายที่มีบทบัญญัติบางประการเกี่ยวกับการจำกัดสิทธิและเสรีภาพของบุคคลซึ่งมาตรา ๒๙ ประกอบกับมาตรา ๓๒ มาตรา ๓๓ มาตรา ๔๑ มาตรา ๔๓ และมาตรา ๔๕ ของรัฐธรรมนูญแห่งราชอาณาจักรไทยบัญญัติให้กระทำได้โดยอาศัยอำนาจตามบทบัญญัติแห่งกฎหมาย รัฐมนตรีว่าการกระทรวงเกษตรและสหกรณ์ โดยความเห็นของคณะกรรมการวัตถุอันตรายออกประกาศไว้ ดังต่อไปนี้

ข้อ ๑ ให้ยกเลิก

(๑) ประกาศกระทรวงเกษตรและสหกรณ์ เรื่อง หลักเกณฑ์และวิธีการในการผลิต การนำเข้า การส่งออก และการมีไว้ในครอบครองซึ่งวัตถุอันตรายที่กรมปศุสัตว์เป็นผู้รับผิดชอบ พ.ศ. ๒๕๔๙ ลงวันที่ ๓๑ มีนาคม พ.ศ. ๒๕๔๙

(๒) ประกาศกระทรวงเกษตรและสหกรณ์ เรื่อง หลักเกณฑ์และวิธีการในการผลิต การนำเข้า การส่งออก และการมีไว้ในครอบครองซึ่งวัตถุอันตรายที่กรมปศุสัตว์เป็นผู้รับผิดชอบ (ฉบับที่ ๒) พ.ศ. ๒๕๕๑ ลงวันที่ ๑๔ มกราคม พ.ศ. ๒๕๕๑

ข้อ ๒ วัตถุอันตรายในประกาศนี้ หมายความว่า วัตถุอันตรายที่กรมปศุสัตว์เป็นผู้รับผิดชอบ ตามประกาศกระทรวงอุตสาหกรรม เรื่อง บัญชีรายชื่อวัตถุอันตราย ออกตามความในมาตรา ๑๘ วรรคสอง แห่งพระราชบัญญัติวัตถุอันตราย พ.ศ. ๒๕๓๕

ข้อ ๓ ประกาศนี้ให้ใช้บังคับตั้งแต่วันถัดจากวันประกาศในราชกิจจานุเบกษาเป็นต้นไป

หมวด ๑

การยื่นคำขออนุญาต

ข้อ ๔ การยื่นคำขออนุญาตผลิต นำเข้า ส่งออก หรือมีไว้ในครอบครองซึ่งวัตถุอันตราย ชนิดที่ ๓ ให้ยื่นที่สำนักพัฒนาระบบและรับรองมาตรฐานสินค้าปศุสัตว์ กรมปศุสัตว์

ข้อ ๕ มีเอกสารแสดงข้อมูลความปลอดภัยของวัตถุอันตราย (Safety Data Sheet) แต่ละชนิด ที่จำเป็นต้องส่งประกอบการขออนุญาต

หมวด ๒

หลักเกณฑ์เกี่ยวกับสถานที่ผลิตและเก็บรักษา

ข้อ ๖ ที่ตั้งสถานที่ผลิตวัตถุอันตรายชนิดที่ ๒ หรือชนิดที่ ๓ ต้องอยู่ในบริเวณที่ห่างจาก ชายฝั่งทะเล หรือแหล่งน้ำขนาดใหญ่ ณ จุดที่น้ำขึ้นสูงสุด ในหน้าน้ำปกติอย่างน้อย ๑,๐๐๐ เมตร

เว้นแต่จะมีมาตรการในการป้องกันอันตรายมิให้เกิดการรั่วไหล และต้องไม่อยู่ในบริเวณที่กำหนดในข้อ ๕ (๑) (๒) (๓) และ (๔) แห่งกฎกระทรวง (พ.ศ. ๒๕๓๗) ออกตามความในพระราชบัญญัติวัตถุอันตราย พ.ศ. ๒๕๓๕

ข้อ ๗ นอกจากกรณีสถานที่ตั้งเป็นไปตามกฎกระทรวง (พ.ศ. ๒๕๓๗) ออกตามความในพระราชบัญญัติวัตถุอันตราย พ.ศ. ๒๕๓๕ ให้ผู้ผลิตวัตถุอันตรายชนิดที่ ๒ หรือชนิดที่ ๓ จะต้องดำเนินการดังต่อไปนี้

๗.๑ ปฏิบัติเกี่ยวกับเครื่องมือ เครื่องใช้ อุปกรณ์ และระบบ ดังนี้

(๑) ต้องมีวิธีป้องกันมิให้วัตถุอันตรายรั่วไหลในขณะที่บรรจุในลักษณะที่จะเป็นอันตรายต่อผู้ปฏิบัติงาน

(๒) ต้องทำความสะอาดเครื่องมือ เครื่องใช้ อุปกรณ์ต่าง ๆ หลังจากการปฏิบัติงานเกี่ยวกับวัตถุอันตรายแต่ละชนิดเสร็จสิ้น ทั้งนี้ เพื่อป้องกันการปนเปื้อนหรือเกิดปฏิกิริยาทางเคมี ที่ไม่เหมาะสมเมื่อจะผลิตวัตถุอันตรายอื่นต่อไป

(๓) ต้องตรวจสอบดูแลรักษาเครื่องมือ เครื่องใช้ อุปกรณ์และสิ่งต่าง ๆ ให้อยู่ในสภาพพร้อมที่จะใช้งานได้มีประสิทธิภาพและปลอดภัย

(๔) จัดให้มีป้ายแสดงชื่อวัตถุอันตรายและสัญลักษณ์ความเป็นอันตรายต่าง ๆ ตามคุณสมบัติของวัตถุอันตรายนั้น ในสถานที่ผลิต เก็บรักษาและบริเวณใกล้เคียงขณะปฏิบัติงาน ซึ่งสามารถมองเห็น ได้ชัดเจนในระยะห่างห้าสิบเมตร

(๕) ภายในอาคารผลิตหรือเก็บวัตถุอันตราย ต้องแบ่งแยกพื้นที่ในการผลิต และเก็บวัตถุอันตรายแต่ละประเภทเป็นส่วน เพื่อป้องกันอันตรายที่เกิดจากวัตถุอันตรายที่เข้ากันไม่ได้ พื้นของส่วนการผลิตวัตถุอันตรายต้องมีคุณสมบัติไม่ดูดซับหรือกักขังสารเคมีใด ๆ หากมีความจำเป็น ต้องเก็บวัตถุอันตรายบางชนิดเป็นพิเศษ ต้องจัดเก็บในห้องเฉพาะไม่ปะปนกับวัตถุอันตรายชนิดอื่น

(๖) สถานที่ผลิตที่ไม่เข้าข่ายเป็นโรงงานตามกฎหมายว่าด้วยโรงงาน จะต้องมีการมั่นคงแข็งแรง และระบบไฟฟ้าที่ได้มาตรฐาน โดยได้รับการตรวจสอบและรับรอง จากวิศวกรที่มีหนังสือรับรองในการประกอบวิชาชีพวิศวกรรมควบคุม

(๗) จัดให้มีแสงสว่างเพียงพอแก่สภาพการทำงานในบริเวณนั้น ๆ

(๘) ภาชนะบรรจุวัตถุอันตรายต้องมั่นคงแข็งแรง ไม่รั่วไหล สะดวกแก่การขนย้าย และสามารถป้องกันแสง ความร้อน หรือความชื้น แล้วแต่กรณีตามคุณลักษณะของวัตถุอันตรายนั้น

๗.๒ จัดให้มีมาตรการและอุปกรณ์เพื่อความปลอดภัยสำหรับผู้ปฏิบัติงานในสถานที่ ดังนี้

(๑) บริเวณทางเข้าอาคาร หรือส่วนของอาคารที่เป็นสถานที่ผลิตหรือเก็บรักษาวัตถุอันตราย ให้มีแผ่นป้ายคำว่า “วัตถุอันตราย” เป็นอักษรสีแดงบนพื้นขาว โดยแผ่นป้ายมีขนาดกว้างไม่น้อยกว่า ๒๐ เซนติเมตร ยาวไม่น้อยกว่า ๕๐ เซนติเมตร และตัวอักษรต้องมีขนาดความหนาไม่น้อยกว่า ๒ เซนติเมตร สูงไม่น้อยกว่า ๑๕ เซนติเมตร

- (๒) จัดทำแผ่นป้าย “ห้ามสูบบุหรี่ ดื่มน้ำ รับประทานอาหาร หรือเก็บอาหาร” ในบริเวณที่ปฏิบัติงาน
- (๓) จัดให้มีอุปกรณ์ต่าง ๆ ที่เหมาะสม เพื่อความปลอดภัยของผู้ปฏิบัติงาน ดังนี้
- (ก) เสื้อผ้าชุดปฏิบัติงาน
  - (ข) ถุงมือ รองเท้า หมวก
  - (ค) หน้ากากป้องกันพิษตามชนิดของวัตถุอันตรายที่ผลิต
  - (ง) สิ่งกันเปื้อนที่กันอันตรายจากการที่วัตถุอันตรายจะสัมผัสกับร่างกาย
  - (จ) แว่นตาตามความจำเป็น
- (๔) จัดให้มีสถานที่ให้ผู้ปฏิบัติงานล้างมือ ล้างหน้า ก่อนรับประทานอาหาร ดื่มน้ำ หรือสูบบุหรี่
- (๕) จัดให้มีสถานที่ให้ผู้ปฏิบัติงานรับประทานอาหาร หรือสูบบุหรี่ โดยแยกเป็นสัดส่วน ห่างจากสถานที่ปฏิบัติงาน
- (๖) อบรมชี้แจงแนะนำผู้ปฏิบัติงานให้เข้าใจถึงอันตรายอันอาจเกิดขึ้นได้ ในขณะที่ปฏิบัติงาน วิธีระมัดระวังป้องกันอันตรายและวิธีแก้ไข
- (๗) จัดให้มีการตรวจสอบสุขภาพผู้ปฏิบัติงานอย่างน้อยปีละ ๑ ครั้ง เพื่อป้องกันอันตรายจากการที่มีวัตถุอันตรายสะสมอยู่ในร่างกาย และถ้าเป็นการปฏิบัติงานเกี่ยวกับวัตถุอันตรายที่มีสารประกอบออร์กาโนฟอสเฟต หรือสารคาร์บาเมต ต้องตรวจร่างกายหาระดับซีรั่มโคลีนเอสเตอเรสด้วย
- ๗.๓ จัดให้มีบันทึกการผลิตวัตถุอันตรายแต่ละครั้งของการผลิต โดยผู้ควบคุมการผลิตลงลายมือชื่อรับรองไว้ในบันทึก อย่างน้อยต้องแสดงปริมาณการผลิต อัตราส่วนของสารสำคัญ สูตรหรือลักษณะของผลิตภัณฑ์ วัน เดือน ปีที่ผลิต และให้เก็บเป็นระยะเวลา ๒ ปี ให้พนักงานเจ้าหน้าที่ตรวจสอบบันทึกได้
- ๗.๔ ผู้ผลิตวัตถุอันตราย ต้องแจ้งปริมาณการผลิตวัตถุอันตรายในรอบหนึ่งปีปฏิทิน ให้พนักงานเจ้าหน้าที่ทราบภายในวันที่ ๓๑ มกราคม ของปีถัดไป โดยวิธีการแจ้งอย่างหนึ่งอย่างใด ดังต่อไปนี้
- (๑) แจ้งตามแบบ วอ./กษ./ กปศ. ๓ ท้ายประกาศนี้ ณ สำนักพัฒนาระบบและรับรองมาตรฐานสินค้าปุ๋ยสัตว์ กรมปุ๋ยสัตว์ หรือแจ้งทางไปรษณีย์ลงทะเบียนตอบรับและให้ถือวันที่ไปรษณีย์ประทับตราลงทะเบียนเป็นวันแจ้ง
  - (๒) แจ้งผ่านระบบเครือข่ายคอมพิวเตอร์ตามหลักเกณฑ์และวิธีการตามที่กรมปุ๋ยสัตว์กำหนด
- ๗.๕ ผู้ผลิตวัตถุอันตรายต้องจัดให้มี
- (๑) การควบคุมและการตรวจสอบกระบวนการผลิตเพื่อให้ได้ผลิตภัณฑ์ที่มีคุณภาพตามที่ขึ้นทะเบียนไว้

(๒) การตรวจสอบภาชนะบรรจุ ทั้งก่อนและหลังจากที่บรรจุวัตถุดิบอันตรายแล้ว ให้อยู่ในสภาพที่เรียบร้อยตามที่กำหนดไว้ในข้อ ๗.๑ (๘)

(๓) การตรวจสอบฉลากที่ปิดบนภาชนะบรรจุวัตถุดิบอันตรายให้ถูกต้อง ตามชนิดของวัตถุดิบที่ผลิต และติดแน่นบนภาชนะบรรจุแต่ละชนิดโดยไม่หลุดง่าย เพื่อมิให้ปิดฉลากผิด โดยให้เป็นไปตามประกาศกระทรวงเกษตรและสหกรณ์ว่าด้วยเรื่อง ฉลากซึ่งออกตามมาตรา ๒๐ (๑) แห่งพระราชบัญญัติวัตถุอันตราย พ.ศ. ๒๕๓๕ ซึ่งแก้ไขเพิ่มเติมโดยพระราชบัญญัติวัตถุอันตราย (ฉบับที่ ๓) พ.ศ. ๒๕๕๑

(๔) อุปกรณ์สำหรับตวงวัดปริมาณการใช้ให้เกษตรกร หรือผู้ใช้ได้ตามความเหมาะสม ๗.๖ ผู้ผลิตวัตถุอันตราย ต้องจัดให้มีฉลากขนาดใหญ่พอสมควรไว้ที่หีบห่อสำหรับการขนส่งโดยให้เป็นไปตามประกาศมติคณะกรรมการวัตถุอันตราย เรื่อง การขนส่งวัตถุอันตรายทางบก พ.ศ. ๒๕๔๕

๗.๗ เอกสารแสดงกรรมวิธีการผลิตประกอบด้วย

(๑) กระบวนการตั้งแต่เริ่มนำสารชนิดเข้มข้นมาแปรรูป โดยใช้ส่วนผสมต่าง ๆ เพื่อเปลี่ยนสภาพของสารเข้มข้นไปในรูปที่สามารถนำไปใช้ได้

(๒) ชนิดของส่วนผสม ประกอบด้วย

- (ก) สื่อ (Carrier)
- (ข) ตัวเจือจาง (Diluent)
- (ค) ตัวทำละลาย (Solvent)
- (ง) อื่น ๆ

๗.๘ ผู้ผลิตวัตถุอันตรายต้องจัดให้มีการรายงานเกี่ยวกับภาชนะบรรจุที่ใช้แล้ว ซึ่งมีอยู่ในความครอบครอง โดยระบุถึงชนิด ขนาด จำนวน การส่งไปทำลาย สถานที่ทำลาย และวิธีการทำลาย ในรอบหนึ่งปีปฏิทิน โดยจะต้องส่งรายงานดังกล่าวต่อพนักงานเจ้าหน้าที่ภายในวันที่ ๓๑ มกราคม ของปีถัดไป

ข้อ ๘ ผู้ผลิตวัตถุอันตรายต้องจัดให้มีมาตรการเกี่ยวกับสิ่งแวดล้อมให้เป็นไปตามกฎหมายที่เกี่ยวข้อง

#### หมวด ๓

#### หลักเกณฑ์การนำเข้า

ข้อ ๙ ผู้นำเข้าซึ่งวัตถุอันตรายชนิดที่ ๑ ชนิดที่ ๒ หรือชนิดที่ ๓ ต้องแจ้งปริมาณวัตถุอันตรายที่นำเข้าและให้ผ่านการตรวจของพนักงานเจ้าหน้าที่ ณ ท่าเข้าและท่าออกตามประกาศกระทรวงเกษตรและสหกรณ์เรื่องการกำหนดท่าเข้าและท่าออกตามกฎหมายว่าด้วยโรคระบาดสัตว์

ผู้นำเข้าซึ่งวัตถุดิบตามวรรคหนึ่ง ต้องแจ้งให้พนักงานเจ้าหน้าที่ทราบ เมื่อวัตถุดิบดังกล่าวมาถึงสำนักงานหรือด่านศุลกากร และเมื่อจะนำวัตถุดิบออกจากสำนักงานหรือด่านศุลกากร ตามแบบ วอ./กษ./กปศ. ๔ ท้ายประกาศนี้

#### หมวด ๔

#### หลักเกณฑ์การส่งออก

ข้อ ๑๐ ผู้ส่งออกซึ่งวัตถุดิบชนิดที่ ๑ ชนิดที่ ๒ หรือชนิดที่ ๓ ต้องแจ้งปริมาณวัตถุดิบที่ส่งออกแต่ละครั้งให้พนักงานเจ้าหน้าที่ทราบ ณ ท่าเข้าและท่าออกตามประกาศกระทรวงเกษตรและสหกรณ์เรื่องการกำหนดท่าเข้าและท่าออกตามกฎหมายว่าด้วยโรคระบาดสัตว์ ตามแบบ วอ./กษ./กปศ. ๔ ท้ายประกาศนี้

#### หมวด ๕

#### หลักเกณฑ์การมีไว้ในครอบครองเพื่อใช้รับจ้าง

ข้อ ๑๑ ผู้มีไว้ในครอบครองซึ่งวัตถุดิบชนิดที่ ๒ หรือชนิดที่ ๓ เพื่อใช้รับจ้างป้องกันกำจัดแมลงและศัตรูของสัตว์ ต้องปฏิบัติดังต่อไปนี้

๑๑.๑ จัดให้มีผู้ควบคุมการใช้วัตถุดิบซึ่งผ่านการอบรมความรู้ด้านวัตถุดิบตามหลักสูตรที่กรมปศุสัตว์กำหนด และให้ผู้ควบคุมการใช้ต้องเข้ารับการอบรมความรู้ด้านวัตถุดิบทุก ๆ ๕ ปี

๑๑.๒ จัดหาอุปกรณ์เครื่องมือที่ปลอดภัยและเหมาะสม มีประสิทธิภาพตามประเภทของงาน และต้องดูแลรักษาอุปกรณ์ เครื่องมือให้อยู่ในสภาพที่ใช้งานได้

๑๑.๓ จัดทำบันทึกเกี่ยวกับผู้ปฏิบัติงานที่เกี่ยวข้องกับวัตถุดิบ โดยระบุตำแหน่ง ความรับผิดชอบ และจัดให้มีการตรวจสอบประจำปีตามลักษณะของงานและประเภทของวัตถุดิบ ทั้งนี้ ให้เป็นไปตามกฎหมายที่เกี่ยวข้อง

๑๑.๔ จัดให้มีเอกสารแสดงวิธีการใช้วัตถุดิบ ความเป็นอันตรายที่จะเกิดขึ้นแก่บุคคล สัตว์ พืช ทรัพย์ และสิ่งแวดล้อม พร้อมทั้งวิธีป้องกัน มาตรการช่วยเหลือเบื้องต้นแก่ผู้ได้รับอันตราย

๑๑.๕ ต้องเก็บวัตถุดิบในภาชนะเดิมที่ปิดมิดชิดไม่ก่อให้เกิดเหตุเดือดร้อนรำคาญผู้อื่นในสถานที่ซึ่งป้องกันบุคคลภายนอกเข้าไปได้ ทางเข้าสถานที่เก็บรักษาให้มีแผ่นป้ายคำว่า “วัตถุดิบ” ซึ่งเห็นได้เด่นชัด

๑๑.๖ จัดให้ผู้ปฏิบัติงานสวมใส่อุปกรณ์ป้องกันส่วนบุคคลอย่างปลอดภัยและเหมาะสม

๑๑.๗ จัดให้มีเครื่องมือปฐมพยาบาลตามความจำเป็น พร้อมทั้งคำแนะนำ วิธีการปฐมพยาบาลให้แก่ผู้ปฏิบัติงานในกรณีที่เกิดอุบัติเหตุ

๑๑.๘ สัญญาในการให้บริการแก่ลูกค้าต้องจัดทำเป็นลายลักษณ์อักษร โดยแสดงรายละเอียดเกี่ยวกับวัตถุดิบที่ใช้อย่างไร รวมทั้งอาการเกิดพิษ วิธีแก้พิษเบื้องต้น การรักษา และค่าเตือน

๑๑.๙ ต้องมีการจัดการของเสียที่เกิดขึ้นจากการปฏิบัติงานให้เป็นไปตามกฎหมายที่เกี่ยวข้อง

๑๑.๑๐ จัดให้มีบันทึกเกี่ยวกับสถานที่ที่ไปให้บริการโดยอย่างน้อยประกอบด้วยวันที่ให้บริการ ชื่อผู้ว่าจ้าง ชื่อผลิตภัณฑ์และเลขทะเบียนวัตถุดิบ ปริมาณที่ใช้ อัตราส่วนการผสมที่ตั้งสถานที่ไปให้บริการ และชื่อผู้ปฏิบัติงาน ทั้งนี้ ให้เก็บบันทึกไว้เป็นระยะเวลาอย่างน้อย ๒ ปี ให้พนักงานเจ้าหน้าที่ตรวจสอบ

๑๑.๑๑ จัดให้มีแผ่นป้ายคำว่า “อันตรายห้ามเข้า” และ “สถานที่มีการใช้วัตถุดิบอันตราย” ขนาดใหญ่เห็นได้เด่นชัด สำหรับปิดแสดงไว้บริเวณทางเข้าสถานที่ปฏิบัติงานด้านการปศุสัตว์ ได้แก่ ฟาร์มเลี้ยงสัตว์ โรงฆ่าสัตว์ โรงงานแปรรูปผลิตภัณฑ์สัตว์ โรงงานผลิตอาหารสัตว์ ในบริเวณทางเข้าที่มีการใช้วัตถุดิบอันตรายในการใช้รับจ้าง

๑๑.๑๒ ใช้วัตถุดิบที่ถูกต้องตามกฎหมาย มีฉลากที่ครบถ้วนและตรงตามวัตถุประสงค์ของวัตถุดิบชนิดนั้น ๆ

ประกาศ ณ วันที่ ๒๔ ตุลาคม พ.ศ. ๒๕๕๕

ธีระ วงศ์สมุทร

รัฐมนตรีว่าการกระทรวงเกษตรและสหกรณ์

### ใบแจ้งปริมาณการผลิตวัตถุดิบทราย

ชื่อผู้ประกอบการ .....

สถานที่ผลิต ตั้งอยู่เลขที่ .....

รายงานข้อมูล (๑ มกราคม ถึง ๓๑ ธันวาคม) ประจำปี .....

ลำดับ ที่	ชื่อทางการค้า	เลขที่ใบอนุญาต วอ. ๓/ เลขที่ใบรับแจ้ง วอ. ๒*	เลขที่ใบสำคัญ การขึ้นทะเบียน	ปริมาณการผลิตต่อปี	
				กก.	ลิตร

หมายเหตุ \*  
วอ.๒ หมายถึง วัตถุดิบทรายชนิดที่ ๒  
วอ.๓ หมายถึง วัตถุดิบทรายชนิดที่ ๓

(ลงชื่อ) ..... ผู้แจ้ง  
( ..... )  
วันที่ ..... เดือน ..... พ.ศ. ....

## ใบแจ้ง (นำเข้า ส่งออก และนำออกจากด่านศุลกากร)

วัตถุประสงค์รายชนิดที่ ๑  ชนิดที่ ๒  ชนิดที่ ๓   
 ชื่อผู้ประกอบการ..... ใบสำคัญการขึ้นทะเบียน/ใบรับแจ้ง เลขที่ .....,  
 ใบแจ้งดำเนินการ/ใบอนุญาต  นำเข้า  ส่งออก วัตถุประสงค์ราย เลขที่.....

ชื่อทางการค้า (ถ้ามี)	ชื่อและอัตราส่วนของ สารสำคัญ	ลักษณะของ ผลิตภัณฑ์	CAS No.	ปริมาณ	รายละเอียด เกี่ยวกับ ภาชนะบรรจุ	วัน เดือน ปีที่นำเข้า/ ส่งออกหรือนำออก จากด่านศุลกากร	ด่านศุลกากรที่ นำเข้า/ส่งออก	สถานที่นำไปเก็บ รักษา หรือประเทศ ปลายทางที่ส่ง

(ลงชื่อ) ..... ผู้แจ้ง  
 (.....)  
 วันที่.....เดือน.....พ.ศ. ....

(ลงชื่อ) ..... พนักงานเจ้าหน้าที่  
 (.....)

หมายเหตุ : ใบแจ้งฉบับนี้ใช้สำหรับวัตถุประสงค์ราย ๑ รายการ

## ประกาศกระทรวงเกษตรและสหกรณ์

เรื่อง หลักเกณฑ์และวิธีการในการผลิต การนำเข้า การส่งออก และการมีไว้ในครอบครองเพื่อใช้รับจ้างซึ่งวัตถุดิบอันตรายที่กรมปศุสัตว์เป็นผู้รับผิดชอบ (ฉบับที่ ๒)  
พ.ศ. ๒๕๖๐

โดยที่เป็นการสมควรแก้ไขเพิ่มเติมประกาศกระทรวงเกษตรและสหกรณ์ เรื่อง หลักเกณฑ์และวิธีการในการผลิต การนำเข้า การส่งออก และการมีไว้ในครอบครองเพื่อใช้รับจ้างซึ่งวัตถุดิบอันตรายที่กรมปศุสัตว์เป็นผู้รับผิดชอบ พ.ศ. ๒๕๕๕ ลงวันที่ ๒๔ ตุลาคม ๒๕๕๕

อาศัยอำนาจตามความในมาตรา ๕ วรรคสาม แห่งพระราชบัญญัติวัตถุอันตราย พ.ศ. ๒๕๓๕ และมาตรา ๒๐ (๑) แห่งพระราชบัญญัติวัตถุอันตราย พ.ศ. ๒๕๓๕ ซึ่งแก้ไขเพิ่มเติมโดยพระราชบัญญัติวัตถุอันตราย (ฉบับที่ ๓) พ.ศ. ๒๕๕๑ รัฐมนตรีว่าการกระทรวงเกษตรและสหกรณ์ โดยความเห็นของคณะกรรมการวัตถุอันตรายออกประกาศไว้ ดังต่อไปนี้

ข้อ ๑ ให้ยกเลิกความในข้อ ๔ แห่งประกาศกระทรวงเกษตรและสหกรณ์ เรื่อง หลักเกณฑ์และวิธีการในการผลิต การนำเข้า การส่งออก และการมีไว้ในครอบครองเพื่อใช้รับจ้างซึ่งวัตถุดิบอันตรายที่กรมปศุสัตว์เป็นผู้รับผิดชอบ พ.ศ. ๒๕๕๕ ลงวันที่ ๒๔ ตุลาคม ๒๕๕๕ และให้ใช้ข้อความต่อไปนี้แทน

“ข้อ ๔ การยื่นคำขออนุญาตผลิต นำเข้า ส่งออก หรือมีไว้ในครอบครองซึ่งวัตถุดิบอันตรายชนิดที่ ๓ ให้ยื่นที่สำนักพัฒนาระบบและรับรองมาตรฐานสินค้าปศุสัตว์ กรมปศุสัตว์ หรือยื่นคำขอผ่านระบบเครือข่ายคอมพิวเตอร์ของกรมปศุสัตว์”

ข้อ ๒ ให้ยกเลิกความใน (๒) ของข้อ ๗.๔ แห่งประกาศกระทรวงเกษตรและสหกรณ์ เรื่อง หลักเกณฑ์และวิธีการในการผลิต การนำเข้า การส่งออก และการมีไว้ในครอบครองเพื่อใช้รับจ้างซึ่งวัตถุดิบอันตรายที่กรมปศุสัตว์เป็นผู้รับผิดชอบ พ.ศ. ๒๕๕๕ ลงวันที่ ๒๔ ตุลาคม ๒๕๕๕ และให้ใช้ข้อความต่อไปนี้แทน

“(๒) แจ้งผ่านระบบเครือข่ายคอมพิวเตอร์ของกรมปศุสัตว์”

ข้อ ๓ ให้ยกเลิกความในข้อ ๙ วรรคสอง แห่งประกาศกระทรวงเกษตรและสหกรณ์ เรื่อง หลักเกณฑ์และวิธีการในการผลิต การนำเข้า การส่งออก และการมีไว้ในครอบครองเพื่อใช้รับจ้างซึ่งวัตถุดิบอันตรายที่กรมปศุสัตว์เป็นผู้รับผิดชอบ พ.ศ. ๒๕๕๕ ลงวันที่ ๒๔ ตุลาคม ๒๕๕๕ และให้ใช้ข้อความต่อไปนี้แทน

“ผู้นำเข้าซึ่งวัตถุดิบตามวรรคหนึ่ง ต้องแจ้งให้พนักงานเจ้าหน้าที่ทราบ เมื่อวัตถุดิบดังกล่าวมาถึงสำนักงานหรือด่านศุลกากร และเมื่อนำวัตถุดิบออกจากสำนักงานหรือด่านศุลกากรตามแบบ วอ./กษ./กปศ.๔ ท้ายประกาศนี้ หรือแจ้งผ่านระบบเครือข่ายคอมพิวเตอร์ของกรมปศุสัตว์”

ข้อ ๔ ให้ยกเลิกความในข้อ ๑๐ แห่งประกาศกระทรวงเกษตรและสหกรณ์ เรื่อง หลักเกณฑ์ และวิธีการในการผลิต การนำเข้า การส่งออก และการมีไว้ในครอบครองเพื่อใช้รับจ้างซึ่งวัตถุดิบทราย ที่กรมปศุสัตว์เป็นผู้รับผิดชอบ พ.ศ. ๒๕๕๕ ลงวันที่ ๒๔ ตุลาคม ๒๕๕๕ และให้ใช้ข้อความต่อไปนี้แทน

“ผู้ส่งออกซึ่งวัตถุดิบทรายชนิดที่ ๑ ชนิดที่ ๒ หรือชนิดที่ ๓ ต้องแจ้งปริมาณวัตถุดิบทราย ที่ส่งออกแต่ละครั้งให้พนักงานเจ้าหน้าที่ทราบ ณ ท่าเข้าและท่าออกตามประกาศกระทรวงเกษตรและสหกรณ์ เรื่อง การกำหนดท่าเข้าและท่าออกตามกฎหมายว่าด้วยโรคระบาดสัตว์ ตามแบบ วอ./กษ./กปศ. ๔ ท้ายประกาศนี้ หรือแจ้งผ่านระบบเครือข่ายคอมพิวเตอร์ของกรมปศุสัตว์”

ทั้งนี้ ให้มีผลใช้บังคับตั้งแต่วันถัดจากวันประกาศในราชกิจจานุเบกษาเป็นต้นไป

ประกาศ ณ วันที่ ๒๘ กุมภาพันธ์ พ.ศ. ๒๕๖๐

พลเอก ฉัตรชัย สาริกัลยะ

รัฐมนตรีว่าการกระทรวงเกษตรและสหกรณ์

## ประกาศกรมปศุสัตว์

เรื่อง การกำหนดรายการข้อมูล เอกสารและหลักฐานเพื่อการขึ้นทะเบียนวัตถุอันตราย

พ.ศ. ๒๕๕๓

เพื่อให้การดำเนินการเกี่ยวกับวัตถุอันตรายที่กรมปศุสัตว์รับผิดชอบเป็นไปอย่างมีประสิทธิภาพ อีกทั้งเป็นการอำนวยความสะดวกและลดภาระของผู้ประกอบการในการยื่นเอกสารและหลักฐานเพื่อการขึ้นทะเบียนวัตถุอันตราย

อาศัยอำนาจตามข้อ ๓ วรรคสอง ของประกาศกระทรวงเกษตรและสหกรณ์ เรื่อง การขึ้นทะเบียนการออกใบสำคัญ และการต่ออายุใบสำคัญการขึ้นทะเบียนวัตถุอันตรายที่กรมปศุสัตว์รับผิดชอบ ลงวันที่ ๔ พฤศจิกายน ๒๕๕๑ กรมปศุสัตว์จึงออกประกาศ กำหนดรายการข้อมูล เอกสารและหลักฐานเพื่อการขึ้นทะเบียนวัตถุอันตราย อันเป็นหลักเกณฑ์การให้ส่งข้อมูลเอกสารและหลักฐานรายละเอียดต่าง ๆ ประกอบการพิจารณาคำขอขึ้นทะเบียนไว้ ดังต่อไปนี้

ข้อ ๑ ให้ยกเลิกประกาศกรมปศุสัตว์ เรื่อง การกำหนดรายการข้อมูล เอกสารและหลักฐานเพื่อการขึ้นทะเบียนวัตถุอันตราย พ.ศ. ๒๕๕๒ ลงวันที่ ๒๐ มีนาคม ๒๕๕๒

ข้อ ๒ ให้ผู้ยื่นคำขอขึ้นทะเบียนวัตถุอันตราย ดังต่อไปนี้ ส่งเอกสารและหลักฐานตามแบบ วอ./กษ./กปศ.๑ โดยรายการข้อมูล เอกสารและหลักฐานเพื่อการขึ้นทะเบียนวัตถุอันตราย ให้เป็นไปตามท้ายประกาศนี้

(๑) วัตถุอันตรายที่กรมปศุสัตว์ไม่เคยรับขึ้นทะเบียน

(๑.๑) วัตถุอันตรายที่กรมปศุสัตว์ไม่เคยรับขึ้นทะเบียน ให้จัดส่งข้อมูลเพื่อประกอบการพิจารณาขึ้นทะเบียนวัตถุอันตราย ตามรายการข้อ ๑ ข้อ ๒ ข้อ ๔ ข้อ ๕ และข้อ ๖

(๑.๒) ผลิตภัณฑ์สำเร็จรูป ให้จัดส่งข้อมูลเพื่อประกอบการพิจารณาขึ้นทะเบียนวัตถุอันตราย ตามรายการข้อ ๑ ข้อ ๓ ข้อ ๔ ข้อ ๕ และข้อ ๖

(๒) วัตถุอันตรายที่กรมปศุสัตว์เคยรับขึ้นทะเบียน

(๒.๑) วัตถุอันตรายที่กรมปศุสัตว์เคยรับขึ้นทะเบียน ให้จัดส่งข้อมูลเพื่อประกอบการพิจารณาขึ้นทะเบียนวัตถุอันตราย ตามรายการข้อ ๒ ข้อ ๔ ข้อ ๕ และข้อ ๖

(๒.๒) ผลิตภัณฑ์สำเร็จรูป ให้จัดส่งข้อมูลเพื่อประกอบการพิจารณาขึ้นทะเบียนวัตถุอันตราย ตามรายการข้อ ๓ ข้อ ๔ ข้อ ๕ และข้อ ๖

ทั้งนี้ ข้อมูลเพื่อการขึ้นทะเบียนรายการใดไม่อาจระบุได้โดยสภาพของวัตถุอันตรายนั้นหรือโดยลักษณะของวัตถุอันตราย หรือสภาพการใช้ไม่มีความจำเป็นที่ต้องให้ข้อมูลดังกล่าวหรือไม่สามารถระบุได้ด้วยข้อมูลที่มีอยู่ในปัจจุบัน ก็ให้ยกเว้นได้

ข้อ ๓ ให้ผู้ยื่นคำขอขึ้นทะเบียนวัตถุอันตรายที่ต้องส่งผลทดสอบประสิทธิภาพตามข้อ ๓.๕ ของรายการข้อมูลเอกสารและหลักฐานเพื่อการขึ้นทะเบียนวัตถุอันตรายและมีสารสำคัญตามบัญชีรายชื่อวัตถุอันตรายที่ต้องส่งผลวิเคราะห์ปริมาณสารสำคัญท้ายประกาศนี้ ให้จัดส่งผลวิเคราะห์ปริมาณสารสำคัญตามข้อ ๓.๖ ของรายการข้อมูลเอกสารและหลักฐานเพื่อการขึ้นทะเบียนวัตถุอันตราย

ประกาศนี้ ให้มีผลใช้บังคับตั้งแต่วันถัดจากวันประกาศในราชกิจจานุเบกษาเป็นต้นไป

ประกาศ ณ วันที่ ๒๗ มกราคม พ.ศ. ๒๕๕๓

ฉวีวรรณ วิริยะภาค

รองอธิบดี รักษาราชการแทน

อธิบดีกรมปศุสัตว์

รายการข้อมูล เอกสารและหลักฐานเพื่อการขึ้นทะเบียนวัตถุอันตราย  
ท้ายประกาศกรมปศุสัตว์ เรื่อง การกำหนดรายการข้อมูล เอกสารและหลักฐานเพื่อการขึ้นทะเบียนวัตถุอันตราย

ข้อ ๑ ข้อมูลของสารสำคัญ

๑.๑ ข้อมูลทั่วไป

- ๑.๑.๑ ชื่อสามัญที่เสนอหรือยอมรับโดย ISO หรือองค์การอื่น ๆ
- ๑.๑.๒ หมายเลข CAS
- ๑.๑.๓ ชื่อทางเคมีตามระบบ IUPAC หรืออื่น ๆ
- ๑.๑.๔ สูตรโครงสร้าง
- ๑.๑.๕ สูตรเอมพิริคอล
- ๑.๑.๖ น้ำหนักโมเลกุล

๑.๒ คุณสมบัติทางกายภาพ และทางเคมี

- ๑.๒.๑ ลักษณะทั่วไป เช่น ลักษณะทางกายภาพ กลิ่นและสี
- ๑.๒.๒ ความเป็นกรด-เบส (pH) ที่ความเข้มข้นร้อยละ ๑ ในน้ำ
- ๑.๒.๓ จุดหลอมเหลว/จุดสลายตัว/จุดเดือด (เป็นองศาเซลเซียส)
- ๑.๒.๔ ความดันไอที่อุณหภูมิ ๒๐ – ๒๕ องศาเซลเซียส เมื่อสูงกว่า  $10^{-3}$  ปาสคาล
- ๑.๒.๕ การละลายในน้ำและตัวทำละลายที่อุณหภูมิ ๒๐ – ๒๕ องศาเซลเซียส
- ๑.๒.๖ สัมประสิทธิ์การปนส่วนของสารเคมีที่ระบุในชั้นของน้ำและชั้นของตัวทำละลายอินทรีย์
- ๑.๒.๗ ความหนาแน่น (สำหรับสารที่เป็นของเหลว)
- ๑.๒.๘ จุดวาบไฟ (เป็นองศาเซลเซียส)
- ๑.๒.๙ อุณหภูมิที่ลุกติดไฟได้เอง
- ๑.๒.๑๐ ความสามารถในการลุกติดไฟได้ของของแข็งและก๊าซ
- ๑.๒.๑๑ ค่าขีดจำกัดสูงสุดหรือต่ำสุดของความไวไฟ หรือ ค่าจำกัดสูงสุดและต่ำสุดของการระเบิด
- ๑.๒.๑๒ ความเสถียรและการเกิดปฏิกิริยา
- ๑.๒.๑๓ การดูดกลืนแสง เช่น แสงอัลตราไวโอเล็ต, แสงที่มองเห็นด้วยตาเปล่า, แสงอินฟราเรด เป็นต้น

๑.๓ วิธีวิเคราะห์ปริมาณ

๑.๔ ข้อมูลเกี่ยวกับความเป็นพิษ

- ๑.๔.๑ ความเป็นพิษเฉียบพลันทางปาก
- ๑.๔.๒ ความเป็นพิษเฉียบพลันทางผิวหนัง
- ๑.๔.๓ ความเป็นพิษโดยการหายใจ
- ๑.๔.๔ การกัดกร่อนและการระคายเคืองต่อผิวหนัง
- ๑.๔.๕ การทำลายนัยน์ตาและการระคายเคืองต่อมัยน์ตา
- ๑.๔.๖ การเกิดอาการแพ้
- ๑.๔.๗ ความเป็นพิษเฉียบพลันปานกลางภายใน ๙๐ วัน
- ๑.๔.๘ ผลการศึกษาด้านพิษวิทยาที่ทำให้ตัวอ่อนผิดปกติหรือมีผลต่อระบบสืบพันธุ์

- ๑.๔.๙ ผลการศึกษาความเป็นพิษต่อระบบประสาท
- ๑.๔.๑๐ ผลการศึกษาการเปลี่ยนแปลงทางพันธุกรรม
- ๑.๔.๑๑ ผลการศึกษาการทำให้เกิดเนื้องอกหรือมะเร็ง
- ๑.๔.๑๒ ผลการศึกษาความเป็นพิษเรื้อรัง (๒ ปี)
- ๑.๔.๑๓ ผลการศึกษาพิษวิทยาต้านอื่น ๆ
- ๑.๔.๑๔ เกสัชจลนศาสตร์ของสารเคมี เช่น การดูดซึม การขับถ่ายของเสีย การกระจายไปตามส่วนต่างๆ ของร่างกาย การสะสมภายในร่างกาย และการเปลี่ยนแปลงเป็นสารอื่น
- ๑.๔.๑๕ ข้อมูลการศึกษาทางระบาดวิทยาหรือการศึกษาทางด้านคลินิก และข้อมูลทางด้านอาชีวอนามัย
- ๑.๔.๑๖ ค่าเตือนในการใช้และการเก็บรักษา
- ๑.๔.๑๗ อาการเกิดพิษ
- ๑.๔.๑๘ การแก้พิษเบื้องต้น
- ๑.๔.๑๙ คำแนะนำสำหรับแพทย์

#### ๑.๕ ผลกระทบต่อสิ่งแวดล้อม

- ๑.๕.๑ ดิน
  - ๑.๕.๑.๑ ผลการศึกษาความคงทนของสารเคมีตกค้างในดิน
  - ๑.๕.๑.๒ ระยะเวลาในการสลายตัวของสารเคมีในดิน
  - ๑.๕.๑.๓ ผลการทดลองกับสิ่งมีชีวิตในดิน
- ๑.๕.๒ น้ำ
  - ๑.๕.๒.๑ ผลการศึกษาความคงทนของสารเคมีตกค้างในน้ำ
  - ๑.๕.๒.๒ ระยะเวลาในการสลายตัวของสารเคมีในน้ำ
  - ๑.๕.๒.๓ ผลการทดลองกับสิ่งมีชีวิตในน้ำ นอกจากปลา
- ๑.๕.๓ ความเป็นพิษต่อ นก ผีเสื้อ ปลา
- ๑.๕.๔ ความเป็นพิษต่อสิ่งมีชีวิตอื่น ๆ
- ๑.๕.๕ การทำลายสารเคมีและภาชนะบรรจุ ถ้าทำลายโดยการเผาต้องบอกคุณสมบัติที่ทำให้เกิดการสลายตัวของสารเคมี

๑.๖ ข้อมูลเกี่ยวกับประโยชน์ อัตรการใช้ และลักษณะที่แนะนำให้ใช้ หรือข้อมูลการแนะนำให้ใช้ตามที่กล่าวอ้างให้ใช้

#### ๑.๗ เอกสารข้อมูลความปลอดภัยของวัตถุอันตราย (Safety Data Sheet, SDS)

ข้อ ๒ ข้อมูลของวัตถุที่เป็นเทคนิคอลเกรด

#### ๒.๑ ข้อมูลทั่วไป

- ๒.๑.๑ ชื่อทางการค้า ชื่อผู้ผลิตและประเทศที่ผลิต
- ๒.๑.๒ ชื่อและอัตราส่วนของสารสำคัญ
- ๒.๑.๓ ชื่อและปริมาณขององค์ประกอบอื่นและสารปนเปื้อน

**๒.๒ คุณสมบัติทางกายภาพ และทางเคมี**

- ๒.๒.๑ ลักษณะทั่วไป เช่น ลักษณะทางกายภาพ กลิ่นและสี
- ๒.๒.๒ ความเป็นกรด – เบส (pH) ที่ความเข้มข้นร้อยละ ๑ ในน้ำ
- ๒.๒.๓ ความหนาแน่นหรือความหนาแน่นสัมพัทธ์ (สำหรับสารที่เป็นของเหลว)
- ๒.๒.๔ จุดวาบไฟ (เป็นองศาเซลเซียส)
- ๒.๒.๕ อุณหภูมิที่ลุกติดไฟได้เอง
- ๒.๒.๖ ความสามารถในการลุกติดไฟได้ของของแข็งและก๊าซ
- ๒.๒.๗ ค่าขีดจำกัดสูงสุดหรือต่ำสุดของความไวไฟ หรือ ค่าจำกัดสูงสุดและต่ำสุดของการระเบิด
- ๒.๒.๘ ความคงตัวในการเก็บรักษา

**๒.๓ เอกสารแสดงระดับความเป็นพิษหรือกลุ่มความเป็นอันตราย เช่น เอกสารแสดงค่าความเป็นพิษเฉียบพลันทางปากของหนู (Oral LD<sub>50</sub> in rat)**

**๒.๔ เอกสารข้อมูลความปลอดภัย (Safety Data Sheet, SDS)**

**ข้อ ๓ ข้อมูลของผลิตภัณฑ์สำเร็จรูป**

**๓.๑ ข้อมูลทั่วไปของผลิตภัณฑ์**

- ๓.๑.๑ ชื่อทางการค้า ชื่อผู้ผลิตและประเทศที่ผลิต
- ๓.๑.๒ ส่วนประกอบ
  - ๓.๑.๒.๑ ชื่อและอัตราส่วนของสารสำคัญ (%)
  - ๓.๑.๒.๒ ชื่อ อัตราส่วนและหน้าที่ของส่วนประกอบอื่น ๆ ทุกตัวในผลิตภัณฑ์ โดยระบุปริมาณเป็นร้อยละโดยน้ำหนัก/น้ำหนัก (% W/W) หรือร้อยละโดยน้ำหนัก/ปริมาตร (% W/V)
- ๓.๑.๓ ชนิดของรูปแบบและประเภทของการใช้

**๓.๒ คุณสมบัติทางกายภาพ และทางเคมี**

- ๓.๒.๑ ลักษณะทั่วไป เช่น ลักษณะทางกายภาพ กลิ่นและสี
- ๓.๒.๒ ความเป็นกรด – เบส (pH) ที่ความเข้มข้นร้อยละ ๑๐ ในน้ำ
- ๓.๒.๓ ความหนาแน่นหรือความหนาแน่นสัมพัทธ์ (สำหรับสารที่เป็นของเหลว)
- ๓.๒.๔ จุดวาบไฟ (เป็นองศาเซลเซียส)
- ๓.๒.๕ อุณหภูมิที่ลุกติดไฟได้เอง
- ๓.๒.๖ ความสามารถในการลุกติดไฟได้ของของแข็งและก๊าซ
- ๓.๒.๗ ค่าขีดจำกัดสูงสุดหรือต่ำสุดของความไวไฟ หรือค่าจำกัดสูงสุดและต่ำสุดของการระเบิด
- ๓.๒.๘ ขนาดของเกล็ด/เม็ด
- ๓.๒.๘ การเกิดฟอง สำหรับผลิตภัณฑ์กำจัดแมลงสูตรที่ต้องผสมน้ำก่อนใช้ เช่น emulsifiable concentrate (EC)
- ๓.๒.๑๐ การเปียกน้ำ สำหรับผลิตภัณฑ์กำจัดแมลงสูตรผสมน้ำ เช่น wettable powder (WP)

๓.๒.๑๑ การแขวนลอยในน้ำ สำหรับผลิตภัณฑ์กำจัดแมลงสูตรที่ต้องผสมน้ำก่อนใช้ เช่น wettable powder (WP), suspension concentrate (SC), wettable dispersible granule (WG)

๓.๒.๑๒ การทดสอบขนาดด้วยตะแกรงร่อนแบบเปียก สำหรับผลิตภัณฑ์กำจัดแมลงสูตรที่ต้องผสมน้ำก่อนใช้ เช่น wettable powder (WP), suspension concentrate (SC), wettable dispersible granule (WG)

๓.๒.๑๓ การทดสอบขนาดด้วยตะแกรงร่อนแบบแห้ง สำหรับผลิตภัณฑ์กำจัดแมลงสูตรชนิดผงเม็ด เช่น dust (DS), granules (GR)

๓.๒.๑๔ ความคงตัวของอิมัลชัน สำหรับผลิตภัณฑ์กำจัดแมลงสูตรชนิด emulsifiable concentrate (EC)

๓.๒.๑๕ ความไม่สามารถในการเข้ากันได้กับสารอื่น (Incompatibility)

๓.๒.๑๖ คุณสมบัติอื่น ๆ เช่น การกัดกร่อน การระเหยได้ เป็นต้น

๓.๒.๑๗ ความคงตัว (บอกเป็นชั่วโมง) หลังการผสมก่อนใช้

๓.๒.๑๘ ความคงตัวในการเก็บรักษา

### ๓.๓ เอกสารแสดงระดับความเป็นพิษหรือกลุ่มความเป็นอันตรายของผลิตภัณฑ์

เช่น เอกสารแสดงค่าความเป็นพิษเฉียบพลันทางปากของหนู (Oral LD<sub>50</sub> in rat) ของผลิตภัณฑ์ในห้องปฏิบัติการ หรือผลการคำนวณจากค่า LD<sub>50</sub> ของสารสำคัญที่เป็นองค์ประกอบสำหรับกรณีไม่มีค่า LD<sub>50</sub> ของผลิตภัณฑ์

### ๓.๔ เอกสารข้อมูลความปลอดภัย (Safety Data Sheet, SDS) ของผลิตภัณฑ์ หรือเอกสารข้อมูลความปลอดภัยของสารที่เป็นส่วนประกอบในผลิตภัณฑ์

### ๓.๕ ข้อมูลของประสิทธิภาพ ของผลิตภัณฑ์ที่ต้องส่งผลการทดสอบประสิทธิภาพ ได้แก่ ผลิตภัณฑ์ประเภทป้องกัน กำจัด ทำลาย ควบคุมแมลง หรือสัตว์ที่เป็นศัตรูของสัตว์ (ยกเว้นปรสิตรภายในตัวสัตว์) และผลิตภัณฑ์ฆ่าเชื้อโรค

๓.๕.๑ หากเป็นกรณีที่กรมปศุสัตว์ได้กำหนดวิธีการทดสอบและหน่วยงานผู้ทดสอบไว้แล้วให้ผู้ยื่นคำขอส่งตัวอย่างไปทดสอบ ณ หน่วยงานนั้นและนำผลการทดสอบมาแนบประกอบคำขอขึ้นทะเบียน

๓.๕.๒ หากเป็นกรณีที่กรมปศุสัตว์ยังมิได้กำหนดวิธีการทดสอบ ให้ผู้ยื่นคำขอส่งวิธีการทดสอบ และข้อมูลผลการทดสอบที่เจ้าของผลิตภัณฑ์หรือตนเองได้ทดสอบไว้หรือผลการทดสอบจากสถาบันใด ที่ผู้ยื่นคำขอเห็นว่าเหมาะสม

### ๓.๖ ผลการวิเคราะห์ปริมาณสารสำคัญจาก หน่วยงานของรัฐ หรือหน่วยงานของเอกชน ที่กรมปศุสัตว์เห็นชอบ (เฉพาะกรณีวัตถุอันตรายที่เป็นผลิตภัณฑ์ประเภทป้องกัน กำจัด ทำลาย ควบคุมแมลง หรือสัตว์ที่เป็นศัตรูของสัตว์ (ยกเว้นปรสิตรภายในตัวสัตว์) และผลิตภัณฑ์ฆ่าเชื้อโรค ตามบัญชีรายชื่อวัตถุอันตรายที่ต้องส่งผลการวิเคราะห์ปริมาณสารสำคัญ แนบท้ายประกาศนี้)

๓.๗ ข้อมูลเกี่ยวกับประโยชน์ อัตราการใช้ และลักษณะที่แนะนำให้ใช้ หรือข้อมูลการแนะนำให้ใช้ตามที่กล่าวอ้างให้ใช้

๓.๘ ขั้นตอนการผลิต

ข้อ ๔ การบรรจุ

๔.๑ ชนิดและขนาดความจุของภาชนะ

๔.๒ วัสดุที่ทำภาชนะบรรจุ

๔.๓ ผลการทดลองการกักกรองของภาชนะบรรจุ

๔.๔ ผลการทดลองการเก็บในภาชนะบรรจุที่จำหน่าย

ข้อ ๕ สำหรับผู้นำเข้าผลิตภัณฑ์ประเภทป้องกัน กำจัด ทำลาย ควบคุมแมลง หรือสัตว์ที่เป็นศัตรูของสัตว์ (ยกเว้นปรสิตรภายในตัวสัตว์) และผลิตภัณฑ์ฆ่าเชื้อโรค ให้ส่งข้อมูลเพิ่มเติม คือ หนังสือรับรองการจำหน่าย (Certificate of Free Sale) ในประเทศผู้ผลิตหรือ ประเทศอื่น ๆ ในกรณีที่ไม่มี การจำหน่ายในประเทศผู้ผลิต

ข้อ ๖ ตัวอย่างวัตถุอันตราย ตัวอย่างภาชนะบรรจุ หรือเอกสารภาพถ่ายแสดงลักษณะภาชนะบรรจุ ในกรณีที่กรมปศุสัตว์ร้องขอเพื่อประกอบการพิจารณารับขึ้นทะเบียน

บัญชีรายชื่อวัตถุอันตรายประเภทป้องกัน กำจัด ทำลาย ควบคุมแมลง หรือสัตว์ที่เป็นศัตรูของสัตว์  
(ยกเว้นปรสิตรภายในตัวสัตว์) และผลิตภัณฑ์ฆ่าเชื้อโรค ที่ต้องส่งผลวิเคราะห์ปริมาณสารสำคัญ  
แนบท้ายประกาศกรมปศุสัตว์ เรื่อง การกำหนดรายการข้อมูล เอกสารและหลักฐานเพื่อการขึ้นทะเบียนวัตถุอันตราย

1. ACTIVE OXYGEN
2. ALKYL BENZYL DIMETHYL AMMONIUM CHLORIDE (BENZALKONIUM CHLORIDE)
3. AMITRAZ
4. AVAILABLE CHLORINE
5. AVAILABLE IODINE
6. AZAMETHIPHOS
7. BIFENTHRIN
8. BRODIFACOU
9. BROMADIOLONE
10. COUMATETRALYL
11. CYPERMETHRIN
12. alpha-CYPERMETHRIN
13. beta-CYPERMETHRIN
14. CYROMAZINE
15. DELTAMETHRIN
16. DIAZINON
17. ETOFENPROX
18. FIPRONIL
19. FLOCOUMAFEN
20. FLUMETHRIN
21. FORMALDEHYDE
22. GLUTARALDEHYDE
23. HYDROCHLORIC ACID
24. HYDROGEN PEROXIDE
25. PHENOLIC COMPOUNDS
26. PHOSMET
27. PHOSPHORIC ACID
28. PHOXIM
29. PIPERONYL BUTOXIDE (PIPERONYL BUTYL ETHER)
30. QUARTERNARY AMMOMIUM COMPOUNDS
31. SODIUM HYDROXIDE
32. TETRAMETHRIN
33. THIAMETHOXAM
34. TRICHLORFON
35. TRIFLUMURON

## ภาคผนวก ง

ตัวอย่างแบบฟอร์มและเอกสารอื่นๆ ตามกฎหมายว่าด้วยวัตถุอันตราย

## บันทึกปริมาณการผลิตหรือปริมาณการนำเข้าซึ่งวัตถุดิบตรายชนิดที่ 1 ที่กรมปศุสัตว์รับผิดชอบ

ชื่อผู้ประกอบการ .....

สถานที่ผลิต/เก็บรักษาวัตถุดิบตราย .....

ตั้งอยู่เลขที่ .....

รายงานข้อมูล (๑ มกราคม ถึง ๓๑ ธันวาคม) ประจำปี .....

ลำดับที่	ชื่อทางการค้า	ชื่อและอัตราส่วนของสารสำคัญ	เลขที่รับแจ้ง	ประเภทการประ		ปริมาณต่อปี	
				กอบการ	นำเข้า	กก.	ลิตร
				ผลิต			

(ลงชื่อ).....ผู้แจ้ง

(.....)

วัน.....เดือน.....พ.ศ.....

ใบแจ้งข้อเท็จจริงเกี่ยวกับวัตถุดิบรายชนิดที่ ๑  
ที่กรมปศุสัตว์รับผิดชอบ

วันที่.....เดือน.....พ.ศ.....

ประเภทการประกอบการ  ผลิต  นำเข้า

ชื่อผู้ประกอบการ .....

(บุคคลธรรมดา/นิติบุคคล)

ตั้งอยู่เลขที่..... หมู่ที่..... ต.รอก/ชอย..... ถนน.....

ตำบล/แขวง..... อำเภอ/เขต..... จังหวัด.....

รหัสไปรษณีย์..... โทรศัพท์..... โทรสาร..... E-mail.....

เลขประจำตัวผู้เสียภาษี .....

ขอแจ้งข้อเท็จจริงเกี่ยวกับวัตถุดิบรายชนิดที่ ๑ ที่กรมปศุสัตว์รับผิดชอบ ดังนี้

ชื่อทางการค้า (ภาษาไทย) .....

(ภาษาอังกฤษ) .....

ลักษณะผลิตภัณฑ์..... ประเภทการใช้.....

ปริมาณการผลิต/นำเข้า..... ลิตรหรือกิโลกรัม หรือตันต่อปี

ชื่อและอัตราส่วนของสารสำคัญ .....

.....

.....

ชื่อสถานที่ผลิต/เก็บรักษา..... เลขที่..... หมู่ที่.....

ต.รอก/ชอย..... ถนน..... ตำบล/แขวง..... อำเภอ/เขต.....

จังหวัด..... รหัสไปรษณีย์..... โทรศัพท์..... โทรสาร.....

กรณีนำเข้าชื่อผู้ผลิต..... ประเทศที่ผลิต.....

เอกสารและหลักฐานประกอบการแจ้ง ดังนี้

- (๑) สำเนาหนังสือรับรองการจดทะเบียนเป็นนิติบุคคล / หรือสำเนาบัตรประจำตัวประชาชน และสำเนาใบทะเบียนพาณิชย์ (ถ้ามี) กรณีที่เป็นบุคคลธรรมดา
- (๒) หนังสือมอบอำนาจ (กรณีมีการมอบอำนาจ)
- (๓) ตัวอย่างฉลากผลิตภัณฑ์
- (๔) กระบวนการผลิต (กรณีเป็นผู้ผลิต)

(ลงชื่อ).....ผู้แจ้ง

(.....)

## ใบแจ้งการดำเนินการเกี่ยวกับวัตถุอันตรายชนิดที่ 2

วันที่.....เดือน.....พ.ศ.....

ข้าพเจ้า.....อายุ.....ปี สัญชาติ.....

(บุคคลธรรมดา/นิติบุคคล)

เลขประจำตัวผู้เสียภาษีอากร.....

สถานที่ติดต่อผู้แจ้งการดำเนินการ ตั้งอยู่เลขที่.....หมู่ที่.....ตรอก/ซอย.....ถนน.....

ตำบล/แขวง.....อำเภอ/เขต.....จังหวัด.....

รหัสไปรษณีย์.....โทรศัพท์.....โทรสาร.....e-mail.....

ขอแจ้งการดำเนินการเกี่ยวกับวัตถุอันตรายชนิดที่ 2 ตามพระราชบัญญัติวัตถุอันตราย พ.ศ. 2535 ดังนี้

1. ประเภทการดำเนินการ  การผลิต  การนำเข้า  การส่งออก  การมีไว้ในครอบครองเพื่อใช้รับจ้างฯ

2. ชื่อทางการค้า.....

3. ทะเบียนวัตถุอันตรายเลขที่.....

4. ชื่อและปริมาณวัตถุอันตราย (สารสำคัญ).....

(ถ้ามีวัตถุอันตรายไว้ในครอบครองเพื่อใช้รับจ้างมากกว่า 1 รายการ ให้ระบุรายละเอียดแนบท้าย)

5. สถานที่ดำเนินการตาม 1 ตั้งอยู่เลขที่.....หมู่ที่.....ตรอก/ซอย.....

ถนน.....ตำบล/แขวง.....อำเภอ/เขต.....

จังหวัด.....รหัสไปรษณีย์.....โทรศัพท์.....โทรสาร.....

6. สถานที่เก็บรักษา ตั้งอยู่เลขที่.....หมู่ที่.....ตรอก/ซอย.....ถนน.....

ตำบล/แขวง.....อำเภอ/เขต.....จังหวัด.....

รหัสไปรษณีย์.....โทรศัพท์.....โทรสาร.....

7. กรณีผลิต/นำเข้า/ส่งออก ปริมาณต่อปี.....

กรณีอยู่ในครอบครองเพื่อใช้รับจ้าง

ปริมาณการครอบครองสูงสุด.....

พื้นที่เฉพาะในส่วนของกรครอบครองสูงสุด.....ตารางเมตร

8. ชื่อผู้เชี่ยวชาญหรือนุคลากรเฉพาะรับผิดชอบสำหรับการดำเนินการ (ในกรณีที่มีการประกาศตามมาตรา 20 (2)

แห่งพระราชบัญญัติวัตถุอันตราย พ.ศ. 2535 บังคับให้ต้องมี).....

เอกสารและหลักฐานประกอบการแจ้งการดำเนินการ จำนวน 2 ชุด

- สำเนาหนังสือรับรองการจดทะเบียนเป็นนิติบุคคล/ หรือสำเนาบัตรประจำตัวประชาชนและสำเนาใบทะเบียนพาณิชย์ (ถ้ามี) กรณีที่เป็นบุคคลธรรมดา
- หนังสือมอบอำนาจ (กรณีมีการมอบอำนาจ)
- สำเนาใบสำคัญการขึ้นทะเบียนวัตถุอันตราย
- แผนที่สังเขปแสดงสถานที่ประกอบการและบริเวณใกล้เคียง
- แผนผังของสถานประกอบการ
- เอกสารแสดงความรู้ความชำนาญหรือนุคลากรเฉพาะรับผิดชอบสำหรับการดำเนินการในกรณีที่กำหนดตามประกาศตามมาตรา 20 (2)

(ลงชื่อ).....ผู้แจ้ง

(.....)

## คำขอต่ออายุใบรับแจ้งการดำเนินการเกี่ยวกับวัตถุอันตรายชนิดที่ 2

วันที่ ..... เดือน ..... พ.ศ. ....

ข้าพเจ้า ..... อายุ ..... ปี สัญชาติ .....

(บุคคลธรรมดา/นิติบุคคล)

เลขประจำตัวผู้เสียภาษีอากร .....

สถานที่ติดต่อผู้แจ้งการดำเนินการ ตั้งอยู่เลขที่ ..... หมู่ที่ ..... ตรอก/ซอย .....

ถนน ..... ตำบล/แขวง ..... อำเภอ/เขต .....

จังหวัด ..... รหัสไปรษณีย์ ..... โทรศัพท์ ..... โทรสาร .....

e-mail .....

มีความประสงค์ขอต่ออายุใบรับแจ้งการดำเนินการ

- การผลิต                       การนำเข้า
- การส่งออก                       การมีไว้ในครอบครองเพื่อใช้รับจ้างฯ

ใบรับแจ้งเลขที่ .....

สถานที่ดำเนินการ ตั้งอยู่เลขที่ ..... หมู่ที่ ..... ตรอก/ซอย .....

ถนน ..... ตำบล/แขวง ..... อำเภอ/เขต .....

จังหวัด ..... รหัสไปรษณีย์ ..... โทรศัพท์ ..... โทรสาร .....

สถานที่เก็บรักษา ตั้งอยู่เลขที่ ..... หมู่ที่ ..... ตรอก/ซอย .....

ถนน ..... ตำบล/แขวง ..... อำเภอ/เขต .....

จังหวัด ..... รหัสไปรษณีย์ ..... โทรศัพท์ ..... โทรสาร .....

พร้อมกันนี้ข้าพเจ้าได้แนบเอกสารและหลักฐานมาด้วย คือ

- ใบรับแจ้งการดำเนินการเกี่ยวกับวัตถุอันตรายชนิดที่ 2 ฉบับเดิม
- สำเนาใบสำคัญการขึ้นทะเบียนวัตถุอันตราย
- สำเนาหนังสือรับรองการจดทะเบียนเป็นนิติบุคคล/ หรือสำเนาบัตรประจำตัวประชาชนและสำเนาใบทะเบียนพาณิชย์ (ถ้ามี) กรณีที่เป็นบุคคลธรรมดา
- หนังสือมอบอำนาจ (กรณีมีการมอบอำนาจ)

(ลงชื่อ) ..... ผู้แจ้ง  
(.....)

## คำขอแก้ไขเปลี่ยนแปลงรายการในใบรับแจ้งการดำเนินการเกี่ยวกับวัตถุอันตรายชนิดที่ 2

วันที่ ..... เดือน ..... พ.ศ. ....

ข้าพเจ้า ..... อายุ ..... ปี สัญชาติ .....

(บุคคลธรรมดา/นิติบุคคล)

เลขประจำตัวผู้เสียภาษีอากร .....

สถานที่ติดต่อผู้แจ้งการดำเนินการ ตั้งอยู่เลขที่ ..... หมู่ที่ ..... ตรอก/ซอย .....

ถนน ..... ตำบล/แขวง ..... อำเภอ/เขต ..... จังหวัด .....

รหัสไปรษณีย์ ..... โทรศัพท์ ..... โทรสาร ..... e-mail .....

มีความประสงค์ขอแก้ไขเปลี่ยนแปลงรายการใบรับแจ้งการดำเนินการ

 การผลิต การนำเข้า การส่งออก การมีไว้ในครอบครองเพื่อใช้รับจ้างฯ

ใบรับแจ้งเลขที่ .....

สถานที่ดำเนินการ ตั้งอยู่เลขที่ ..... หมู่ที่ ..... ตรอก/ซอย .....

ถนน ..... ตำบล/แขวง ..... อำเภอ/เขต .....

จังหวัด ..... รหัสไปรษณีย์ ..... โทรศัพท์ ..... โทรสาร .....

สถานที่เก็บรักษา ตั้งอยู่เลขที่ ..... หมู่ที่ ..... ตรอก/ซอย .....

ถนน ..... ตำบล/แขวง ..... อำเภอ/เขต .....

จังหวัด ..... รหัสไปรษณีย์ ..... โทรศัพท์ ..... โทรสาร .....

รายการที่ขอแก้ไขเปลี่ยนแปลง .....

.....

.....

.....

.....

พร้อมกันนี้ข้าพเจ้าได้แนบเอกสารและหลักฐานมาด้วย คือ

 ใบรับแจ้งการดำเนินการเกี่ยวกับวัตถุอันตรายชนิดที่ 2 สำเนาหนังสือรับรองการจดทะเบียนเป็นนิติบุคคล/ หรือสำเนาบัตรประจำตัวประชาชนและสำเนาใบทะเบียนพาณิชย์ (ถ้ามี) กรณีที่เป็นบุคคลธรรมดา หนังสือมอบอำนาจ (กรณีมีการมอบอำนาจ) หลักฐานที่เกี่ยวข้องกับการขอแก้ไขเปลี่ยนแปลงต่างๆ (ระบุ) .....

.....

(ลงชื่อ) ..... ผู้แจ้ง

(.....)

## คำขออนุญาตนำเข้าวัตถุอันตราย

วันที่ ..... เดือน ..... พ.ศ. ....

ข้าพเจ้า ..... อายุ ..... ปี สัญชาติ .....  
(บุคคลธรรมดา/นิติบุคคล)

เลขประจำตัวผู้เสียภาษีอากร .....

สถานที่ติดต่อของข้าพเจ้าตั้งอยู่เลขที่ ..... หมู่ที่ ..... ตรอก/ซอย .....

ถนน ..... ตำบล/แขวง ..... อำเภอ/เขต .....

จังหวัด ..... รหัสไปรษณีย์ ..... โทรศัพท์ ..... โทรสาร .....

สถานที่เก็บรักษาวัตถุอันตราย ชื่อ .....

ตั้งอยู่เลขที่ ..... หมู่ที่ ..... ตรอก/ซอย ..... ถนน .....

ตำบล/แขวง ..... อำเภอ/เขต ..... จังหวัด .....

รหัสไปรษณีย์ ..... โทรศัพท์ ..... โทรสาร .....

ชื่อผู้เชี่ยวชาญหรือบุคลากรเฉพาะรับผิดชอบสำหรับการเก็บรักษา (ในกรณีที่มีประกาศฯ

ออกตามความในมาตรา ๒๐ (๒) แห่งพระราชบัญญัติวัตถุอันตราย พ.ศ. ๒๕๓๕

กำหนดให้ต้องมีผู้เชี่ยวชาญหรือบุคลากรเฉพาะรับผิดชอบฯ)

( ในกรณีที่มีสถานที่เก็บรักษาวัตถุอันตรายมากกว่า ๑ แห่ง ให้ระบุรายละเอียดเพิ่มเติมด้านล่าง )

ขออนุญาตนำเข้าวัตถุอันตรายตามรายการ ดังต่อไปนี้

ชื่อวัตถุอันตราย สูตรเคมี<sup>(๑)</sup> และอัตราส่วน .....ลักษณะและสูตร (Formulation)<sup>(๒)</sup> .....

ชื่อทางการค้า ( ถ้ามี ) .....

ผู้ผลิต .....

ประเทศที่ผลิต .....

ปริมาณ .....

หมายเหตุ .....

พร้อมกันนี้ข้าพเจ้าได้ส่งมอบเอกสารประกอบคำขออนุญาต <sup>(๓)</sup> ดังต่อไปนี้

- สำเนาบัตรประจำตัวประชาชน/สำเนาใบสำคัญประจำตัวคนต่างด้าว
- สำเนาหนังสือรับรองการจดทะเบียนเป็นนิติบุคคล
- สำเนาใบทะเบียนภาษีมูลค่าเพิ่ม (ภ.พ. ๒๐)
- สำเนาใบสำคัญการขึ้นทะเบียนวัตถุอันตราย (ในกรณีที่ผู้ขออนุญาตนำเข้าได้ขึ้นทะเบียนไว้แล้ว)
- สำเนาผลการวิเคราะห์วัตถุอันตราย
- แผนที่สังเขปแสดงสถานที่เก็บรักษาวัตถุอันตรายและบริเวณข้างเคียง
- แผนผังภายในของอาคารที่ใช้เป็นสถานที่เก็บรักษาวัตถุอันตราย ( ในกรณีที่มีประกาศฯ ออกตามความในมาตรา ๒๐ (๑) แห่งพระราชบัญญัติวัตถุอันตราย พ.ศ. ๒๕๓๕ ให้สถานที่เก็บรักษาวัตถุอันตรายต้องเป็นไปตามหลักเกณฑ์ที่กำหนด)
- เอกสารแสดงความรู้ความชำนาญของผู้เชี่ยวชาญหรือนุคลากรเฉพาะรับผิดชอบสำหรับการเก็บรักษา
- เอกสารแสดงลักษณะภาชนะบรรจุที่จะใช้และการหุ้มห่อหรือผูกมัดภาชนะบรรจุวัตถุอันตราย
- เอกสารแสดงข้อมูลความปลอดภัยของวัตถุอันตราย เช่น Materials Safety Data Sheet
- อื่น ๆ ( ระบุ ) .....

มาเพื่อประกอบการพิจารณาด้วย <sup>(๔)</sup>

(ลายมือชื่อ) ..... ผู้ขออนุญาต  
(.....)

- หมายเหตุ (๑) วัตถุอันตรายในความรับผิดชอบของสำนักงานคณะกรรมการอาหารและยา กรมวิชาการเกษตร กรมประมง และกรมปศุสัตว์ไม่ต้องระบุสูตรเคมี
- (๒) วัตถุอันตรายในความรับผิดชอบของกรมโรงงานอุตสาหกรรมไม่ต้องระบุสูตร (Formulation)
- (๓) เอกสารประกอบคำขออนุญาตดังกล่าวข้างต้นต้องแนบเฉพาะการขออนุญาตครั้งแรก หรือในกรณีที่เอกสารประกอบคำขออนุญาตมีการเปลี่ยนแปลงข้อความไปจากฉบับเดิมที่ได้เคยมอบไว้
- (๔) ให้ใส่เครื่องหมาย  ในช่อง  หน้าข้อความที่ต้องการ

สถานที่เก็บรักษาวัตถุอันตรายแห่งที่ ๒ ชื่อ .....

ตั้งอยู่เลขที่ ..... หมู่ที่ ..... ตรอก/ซอย ..... ถนน .....

ตำบล/แขวง ..... อำเภอ/เขต ..... จังหวัด .....

รหัสไปรษณีย์ ..... โทรศัพท์ ..... โทรสาร .....

ชื่อผู้เชี่ยวชาญหรือนุคลากรเฉพาะรับผิดชอบสำหรับการเก็บรักษา (ในกรณีที่มีประกาศฯ ออกตามความในมาตรา ๒๐ (๒) แห่งพระราชบัญญัติวัตถุอันตราย พ.ศ. ๒๕๓๕ กำหนดให้ต้องมีผู้เชี่ยวชาญหรือนุคลากรเฉพาะรับผิดชอบฯ)

.....

สถานที่เก็บรักษาวัตถุอันตรายแห่งที่ ๓ ชื่อ .....

ตั้งอยู่เลขที่ ..... หมู่ที่ ..... ตรอก/ซอย ..... ถนน .....

ตำบล/แขวง ..... อำเภอ/เขต ..... จังหวัด .....

รหัสไปรษณีย์ ..... โทรศัพท์ ..... โทรสาร .....

ชื่อผู้เชี่ยวชาญหรือนุคลากรเฉพาะรับผิดชอบสำหรับการเก็บรักษา (ในกรณีที่มีประกาศฯ ออกตามความในมาตรา ๒๐ (๒) แห่งพระราชบัญญัติวัตถุอันตราย พ.ศ. ๒๕๓๕ กำหนดให้ต้องมีผู้เชี่ยวชาญหรือนุคลากรเฉพาะรับผิดชอบฯ)

.....

## คำขอต่ออายุใบอนุญาต

วันที่ ..... เดือน ..... พ.ศ. ....

ข้าพเจ้า ..... อายุ ..... ปี สัญชาติ .....  
(บุคคลธรรมดา/นิติบุคคล)

เลขประจำตัวผู้เสียภาษีอากร .....

สถานที่ติดต่อของข้าพเจ้าตั้งอยู่เลขที่ ..... หมู่ที่ ..... ตรอก/ซอย .....

ถนน ..... ตำบล/แขวง ..... อำเภอ/เขต .....

จังหวัด ..... รหัสไปรษณีย์ ..... โทรศัพท์ ..... โทรสาร .....

สถานที่ผลิตวัตถุอันตราย ชื่อ .....

ตั้งอยู่เลขที่ ..... หมู่ที่ ..... ตรอก/ซอย ..... ถนน .....

ตำบล/แขวง ..... อำเภอ/เขต ..... จังหวัด .....

รหัสไปรษณีย์ ..... โทรศัพท์ ..... โทรสาร .....

สถานที่เก็บรักษาวัตถุอันตราย ชื่อ .....

ตั้งอยู่เลขที่ ..... หมู่ที่ ..... ตรอก/ซอย ..... ถนน .....

ตำบล/แขวง ..... อำเภอ/เขต ..... จังหวัด .....

รหัสไปรษณีย์ ..... โทรศัพท์ ..... โทรสาร .....

เป็นผู้ได้รับใบอนุญาต  ผลิตวัตถุอันตราย  ส่งออกวัตถุอันตราย

นำเข้าวัตถุอันตราย  มีไว้ในครอบครองซึ่งวัตถุอันตราย

มีความประสงค์ขอต่ออายุใบอนุญาต .....

ใบอนุญาตเลขที่ .....

พร้อมกันนี้ข้าพเจ้าได้ส่ง  ใบอนุญาต

อื่นๆ ระบุ .....

มาเพื่อประกอบการพิจารณาด้วย

(ลายมือชื่อ) ..... ผู้ขออนุญาต  
(.....)หมายเหตุ ให้ใส่เครื่องหมาย ✓ ในช่อง  หน้าข้อความที่ต้องการ

## คำขออนุญาตมีไว้ในครอบครองซึ่งวัตถุอันตราย

วันที่ ..... เดือน ..... พ.ศ. ....

ข้าพเจ้า ..... อายุ ..... ปี สัญชาติ .....  
(บุคคลธรรมดา/นิติบุคคล)

เลขประจำตัวผู้เสียภาษีอากร .....

สถานที่ติดต่อของข้าพเจ้าตั้งอยู่เลขที่ ..... หมู่ที่ ..... ตรอก/ซอย .....

ถนน ..... ตำบล/แขวง ..... อำเภอ/เขต .....

จังหวัด ..... รหัสไปรษณีย์ ..... โทรศัพท์ ..... โทรสาร .....

สถานที่เก็บรักษาวัตถุอันตราย ชื่อ .....

ตั้งอยู่เลขที่ ..... หมู่ที่ ..... ตรอก/ซอย ..... ถนน .....

ตำบล/แขวง ..... อำเภอ/เขต ..... จังหวัด .....

รหัสไปรษณีย์ ..... โทรศัพท์ ..... โทรสาร .....

ชื่อผู้เชี่ยวชาญหรือบุคลากรเฉพาะรับผิดชอบสำหรับการเก็บรักษา/การใช้รับจ้าง (ในกรณีที่มีประกาศฯ ออกตามความในมาตรา ๒๐ (๒) แห่งพระราชบัญญัติวัตถุอันตราย พ.ศ. ๒๕๓๕ กำหนดให้ต้องมีผู้เชี่ยวชาญหรือบุคลากรเฉพาะรับผิดชอบฯ) .....

ขออนุญาตมีไว้ในครอบครองซึ่งวัตถุอันตราย โดยมีวัตถุประสงค์ในการครอบครองเพื่อ

 ขาย       ขนส่ง       ใช้       อื่น ๆ (ระบุ) .....ชื่อวัตถุอันตราย <sup>(๑)</sup> ที่ขออนุญาตมีไว้ในครอบครอง .....ชื่อทางการค้าของวัตถุอันตราย <sup>(๒)</sup> ที่ขออนุญาตมีไว้ในครอบครอง .....

ทะเบียนเลขที่ .....

ปริมาณการครอบครองรวมสูงสุด .....

พื้นที่เฉพาะในส่วนของการครอบครองรวมสูงสุด ..... ตารางเมตร

(ถ้ามีหลายรายการให้ระบุว่า “ดังบัญชีรายชื่อแนบท้าย”)

พร้อมกันนี้ข้าพเจ้าได้ส่งมอบเอกสารประกอบคำขออนุญาต <sup>(๓)</sup> ดังต่อไปนี้

- สำเนาบัตรประจำตัวประชาชน/สำเนาใบสำคัญประจำตัวคนต่างด้าว
- สำเนาหนังสือรับรองการจดทะเบียนเป็นนิติบุคคล
- สำเนาใบทะเบียนภาษีมูลค่าเพิ่ม ( ภ.พ. ๒๐ )

- สำเนาใบสำคัญการขึ้นทะเบียนวัตถุอันตราย
- หลักฐานแสดงการได้วัตถุอันตรายไว้ในครอบครอง
- รายชื่อวัตถุอันตรายที่มีไว้ในครอบครองในกรณีที่มีมากกว่าหนึ่งรายการ
- แผนที่สังเขปแสดงสถานที่เก็บรักษาวัตถุอันตรายและบริเวณข้างเคียง
- แผนผังภายในของอาคารที่ใช้เป็นสถานที่เก็บรักษาวัตถุอันตราย (ในกรณีที่มีประกาศฯ ออกตามความในมาตรา ๒๐ (๑) แห่งพระราชบัญญัติวัตถุอันตราย พ.ศ. ๒๕๓๕ ให้สถานที่เก็บรักษาวัตถุอันตรายต้องเป็นไปตามหลักเกณฑ์ที่กำหนด)
- เอกสารแสดงความรู้ความชำนาญของผู้เชี่ยวชาญหรือบุคลากรเฉพาะรับผิดชอบ สำหรับการเก็บรักษา
- เอกสารแสดงระบบ/กรรมวิธี การป้องกัน และอุปกรณ์ในการบรรเทาความรุนแรงของ สถานที่เก็บรักษาวัตถุอันตราย
- เอกสารแสดงวิธีการเก็บรักษาวัตถุอันตราย
- เอกสารแสดงข้อมูลความปลอดภัยของวัตถุอันตราย เช่น Materials Safety Data Sheet
- อื่น ๆ (ระบุ).....

มาเพื่อประกอบการพิจารณาด้วย <sup>(๔)</sup>

(ลายมือชื่อ) ..... ผู้ขออนุญาต  
(.....)

- หมายเหตุ**
- (๑) วัตถุอันตรายในความรับผิดชอบของกรมโรงงานอุตสาหกรรม ให้ระบุเฉพาะชื่อวัตถุอันตราย
  - (๒) วัตถุอันตรายในความรับผิดชอบของสำนักงานคณะกรรมการอาหารและยา ให้ระบุเฉพาะชื่อทางการค้า
  - (๓) เอกสารประกอบคำขออนุญาตดังกล่าวข้างต้นต้องแนบเฉพาะการขออนุญาตครั้งแรก หรือกรณีในที่เอกสารประกอบคำขออนุญาตมีการเปลี่ยนแปลงข้อความไปจากฉบับเดิมที่ได้เคยมอบไว้
  - (๔) ให้ใส่เครื่องหมาย ✓ ในช่อง  หน้าข้อความที่ต้องการ

## หนังสือมอบอำนาจ

เขียนที่ .....

วันที่ ..... เดือน ..... พ.ศ. ....

โดยหนังสือฉบับนี้ ข้าพเจ้า ..... (บริษัท, ห้าง, ร้าน) .....

สำนักงานตั้งอยู่เลขที่ ..... หมู่ที่ ..... ตรอก/ซอย ..... ถนน .....

ตำบล/แขวง ..... อำเภอ/เขต ..... จังหวัด .....

โดยมี ..... เป็นผู้มีอำนาจจัดการแทนนิติบุคคล

ปรากฏตามหนังสือรับรองการจดทะเบียนนิติบุคคล กระทรวงพาณิชย์ เลขที่ .....

ลงวันที่ ..... ขอมอบอำนาจและแต่งตั้งให้ .....

เป็นผู้ดำเนินการและมีอำนาจกระทำแทนข้าพเจ้า ในการแจ้งดำเนินการเกี่ยวกับวัตถุดิบ ทราย การขออนุญาตผลิต นำเข้า ส่งออก มีไว้ในครอบครองซึ่งวัตถุดิบ ทราย การขออนุญาตทะเบียนวัตถุดิบ ทรายและการแจ้งข้อเท็จจริงเกี่ยวกับ วัตถุดิบ ทรายชนิดที่ 1 กับกองควบคุมอาหารและยา สัตว์ กรมปศุสัตว์ กระทรวงเกษตรและสหกรณ์ ทั้งนี้ โดยให้ ..... เป็นผู้ลงลายมือชื่อในคำร้อง คำให้การ หนังสือชี้แจง และลงนามในเอกสาร ทั้งปวงที่เกี่ยวกับการแจ้งดำเนินการ ขออนุญาตผลิต นำเข้า ส่งออก มีไว้ในครอบครองซึ่งวัตถุดิบ ทรายและการขออนุญาตทะเบียนวัตถุดิบ ทราย หรือการแก้ไขตัดทอนเพิ่มเติมเอกสารเหล่านั้น ตลอดจนรับรองเอกสารต่างๆ และรับทราบคำสั่งทางราชการ

การใดที่ผู้ดำเนินการและผู้รับมอบอำนาจดังกล่าวได้กระทำไปภายใต้ขอบเขตแห่งการมอบอำนาจนี้ ข้าพเจ้าขอรับผิดชอบและมีผลผูกพันข้าพเจ้าทุกประการ

ทั้งนี้ตั้งแต่วันที่ ..... เดือน ..... พ.ศ. .... ถึงวันที่ ..... เดือน ..... พ.ศ. ....

ลงชื่อ ..... ผู้มอบอำนาจ  
(.....)

ลงชื่อ ..... ผู้มอบอำนาจ  
(.....)

ลงชื่อ ..... ผู้รับมอบอำนาจ  
(.....)

ลงชื่อ ..... พยาน  
(.....)

ลงชื่อ ..... พยาน  
(.....)

หมายเหตุ : ตีค่าการแสตมป์ 30 บาท

ทั้งนี้ ข้อความหรือระยะเวลาอาจเปลี่ยนแปลงได้ตามวัตถุประสงค์และขอบเขตการมอบอำนาจของผู้ประกอบการ

ตรวจรับเอกสารประกอบคำขอขึ้นทะเบียนวัตถุอันตรายด้านการปศุสัตว์

ชื่อการค้า.....ประเภท.....บริษัท.....

รายการ	มี		ไม่มี	หมายเหตุ/ คำแนะนำ
	ถูกต้อง	แก้ไข		
1. คำขอขึ้นทะเบียน				
2. ฉลาก				
3. หนังสือแสดงการจดทะเบียนเครื่องหมายการค้า (กรณีระบุเครื่องหมายการค้าในฉลาก)				
4. MSDS				
5. LD <sub>50</sub> (Oral rat)				
6. ขั้นตอนการผลิต				
7. ส่วนประกอบ 100 % พร้อมหน้าที่ (งดใช้ชื่อการค้าหรือ Code ทางการค้า, หากไม่สามารถระบุชื่อสารได้ ให้แนบ msds ของผลิตภัณฑ์ที่ใช้)				
8. ภาพถ่ายภาชนะบรรจุ (ภาพสี) (สอดคล้องตามระบุในคำขอ)				
9. Certificate of free sale (กรณีนำเข้าผลิตภัณฑ์ฆ่าเชื้อ, ทำความสะอาดและฆ่าเชื้อ, กำจัดแมลง และสัตว์รบกวน, เทคนิคอลเกรด)				
10. สำเนาหนังสือรับรองบริษัท				
11. สำเนาหนังสือมอบอำนาจ (กรณีมีการมอบอำนาจ)				
12. ผลทดสอบปริมาณสารสำคัญ (ผลิตภัณฑ์ฆ่าเชื้อ, ทำความสะอาดและฆ่าเชื้อ, กำจัดแมลงและสัตว์ รบกวน, เทคนิคอล เกรด)				
13. ผลทดสอบประสิทธิภาพ ..... ไม่ใช้ผลร่วม ..... ใช้ผลร่วม (แนบคำขอใช้ผลร่วมรับรองส่วนประกอบเหมือนกัน 100% และสำเนาใบสำคัญที่ขอใช้ผลร่วม) (ผลิตภัณฑ์ฆ่าเชื้อ, ทำความสะอาดและฆ่าเชื้อ, กำจัดแมลงและสัตว์รบกวน)				
14. เทคนิคอล เกรด แนบเพิ่มเติม 14.1 หนังสือรับรองการนำเข้าเพื่อใช้ผลิตผลิตภัณฑ์กำจัดแมลง และสัตว์รบกวนด้านการปศุสัตว์เท่านั้น 14.2 แผนการผลิต ใช้เทคนิคอล ผลิตเป็นผลิตภัณฑ์อะไรบ้าง (ที่ได้ใบสำคัญการขึ้นทะเบียนแล้วเท่านั้น)				
15. ค่า MRLs (เฉพาะผลิตภัณฑ์กำจัดแมลงและสัตว์รบกวน)				
16. กรณีผลิต (แบ่งบรรจุ) แนบหนังสือยินยอมจากผู้ผลิต "อนุญาตให้ทำการแบ่งบรรจุ และหาก ใช้ชื่อการค้าต่างกันให้ระบุในเอกสารด้วย"				
17. อื่นๆ .....				

## คำแนะนำการเขียนฉลากวัตถุดิบอันตรายด้านการปศุสัตว์ (ปรับปรุงเมื่อ มีนาคม 2563)

### 1. ทะเบียนวัตถุดิบอันตรายเลขที่

- 1.1 ให้ระบุข้อมูลบนขวาของฉลาก และเหนือชื่อทางการค้า
- 1.2 ขนาดอักษรต้องสามารถอ่านได้ชัดเจน

### 2. ชื่อทางการค้า

- 2.1 ต้องระบุชื่อทางการค้าภาษาไทย สำหรับชื่อทางการค้าภาษาอังกฤษจะมีหรือไม่ก็ได้
- 2.2 ขนาดอักษรของชื่อทางการค้าภาษาไทยต้องมีขนาดเท่ากับหรือใหญ่กว่าขนาดอักษรของชื่อทางการค้าภาษาอังกฤษ
- 2.3 ต้องไม่สื่อไปในทางที่อวดอ้างสรรพคุณ
- 2.4 ชื่อทางการค้าภาษาไทยและภาษาอังกฤษต้องพ้องเสียงกันหรือมีความหมายอย่างเดียวกัน และต้องสะกดด้วยอักษรที่สอดคล้องกัน
- 2.5 สามารถนำชื่อสามัญของสารออกฤทธิ์มาระบุเป็นชื่อการค้าได้ เช่น ไซเปอร์เมทริน
- 2.6 ชื่อการค้าของแต่ละบริษัทจะซ้ำกันไม่ได้ ยกเว้น
  - 1) การใช้ชื่อสามัญมาเป็นชื่อการค้าซึ่งสามารถซ้ำกันได้ โดยต้องระบุความเข้มข้นเป็นตัวเลขไว้ด้วย เช่น ไซเปอร์เมทริน 10
  - 2) การผลิตแบบแบ่งบรรจุ
- 2.7 ไม่อนุญาตให้ใช้ชื่อทางการค้าที่ใกล้เคียงกับผลิตภัณฑ์อาหาร เนื่องจากอาจทำให้ผู้บริโภคเข้าใจผิดนำไปรับประทาน ซึ่งจะเป็นอันตรายต่อชีวิต

### 3. ประเภทการใช้

- 3.1 ให้ระบุข้อความใดข้อความหนึ่งดังต่อไปนี้
  - 1) ผลิตภัณฑ์ทำความสะอาด
  - 2) ผลิตภัณฑ์ฆ่าเชื้อ
  - 3) ผลิตภัณฑ์ทำความสะอาดและฆ่าเชื้อ
  - 4) สารกำจัดแมลงและสัตว์รบกวน
  - 5) ผลิตภัณฑ์กำจัดแมลงและสัตว์รบกวน
  - 6) สารกำจัดหนู
  - 7) ผลิตภัณฑ์กำจัดหนู
  - 8) สารกำจัดปรสิตภายนอกตัวสัตว์
  - 9) ผลิตภัณฑ์กำจัดปรสิตภายนอกตัวสัตว์
- 3.2 ให้ระบุประเภทของผลิตภัณฑ์เป็นลำดับถัดมาจากชื่อทางการค้า

#### 4. กลุ่มสารเคมี

- 4.1 ให้ระบุเฉพาะสารกำจัดแมลงและสัตว์รบกวน ผลิตภัณฑ์กำจัดแมลงและสัตว์รบกวน สารกำจัดหนู ผลิตภัณฑ์กำจัดหนู สารกำจัดปรสิตภายนอกตัวสัตว์ และผลิตภัณฑ์กำจัดปรสิตภายนอกตัวสัตว์
- 4.2 ระบุตำแหน่งกลุ่มสารเคมีได้ประเภทการใช้ของผลิตภัณฑ์
- 4.3 ระบุเป็นภาษาอังกฤษ โดยให้อักษรตัวแรกเป็นอักษรตัวพิมพ์ใหญ่ เช่น Pyrethroid เป็นต้น

#### 5. ชื่อและอัตราส่วนของสารสำคัญ

- 5.1 ให้ระบุชื่อและอัตราส่วนของสารสำคัญเป็นภาษาไทย ตัวอย่างการเขียน เช่น  
กรดฟอสฟอริก (Phosphoric acid) 15.0 % W/W
- 5.2 ให้ระบุชื่อเต็มด้วยภาษาอังกฤษ โดยอักษรตัวแรกต้องเป็นอักษรตัวพิมพ์ใหญ่ เช่น Phosphoric acid
- 5.3 กรณีที่เป็นสารกำจัดแมลงและสัตว์รบกวน, สารกำจัดหนู และสารกำจัดปรสิตภายนอกตัวสัตว์ ให้ระบุชื่อสารสำคัญตามชื่อสามัญ เช่น ไซเพอร์เมทริน (Cypermethrin) 10 % W/W
- 5.4 การระบุ W/W หรือ W/V ให้ใช้อักษรตัวพิมพ์ใหญ่ และให้เว้นวรรคระหว่างตัวเลข % และ W/W (หรือ W/V) จำนวน 1 ตัวอักษร
- 5.5 ให้เขียนชื่อและอัตราส่วนของสารสำคัญ ชื่อละหนึ่ง บรรทัด ไม่ให้เขียนรวมกันหลายๆ ชื่อในหนึ่ง บรรทัด
- 5.6 กรณีที่ชื่อสารสำคัญไม่สามารถพิมพ์ได้ในบรรทัดเดียว ให้ระบุอัตราส่วนของสารสำคัญในบรรทัดแรก ของชื่อสารสำคัญ (บรรทัดเดียวกับชื่อสารภาษาไทย)

#### 6. ประโยชน์

- 6.1 การอ้างอิงประสิทธิภาพของผลิตภัณฑ์จะต้องเป็นไปตามผลการทดสอบประสิทธิภาพเท่านั้น
- 6.2 ให้ระบุวัตถุประสงค์หรือประสิทธิภาพของผลิตภัณฑ์ เช่น เป็นผลิตภัณฑ์สำหรับทำความสะอาด สำหรับฆ่าเชื้อแบคทีเรีย สำหรับฆ่าเชื้อรา สำหรับกำจัดแมลงคลาน เป็นต้น
- 6.3 สำหรับการฆ่าเชื้อแบคทีเรีย (เช่น *Staphylococcus aureus*) และเชื้อรา (เช่น *Trichophyton*) ไม่อนุญาตให้ระบุเป็นชื่อเชื้อแบคทีเรียหรือเชื้อรา แต่เชื้อไวรัสให้ระบุเฉพาะเจเนของเชื้อไวรัส เช่น ไวรัสไข้หวัดนก เอช 5 เอ็น 1 (Avian influenza virus, H5N1)
- 6.4 ระบุขอบข่ายสิ่งที่ต้องการจะทำความสะอาดหรือฆ่าเชื้อ เช่น พื้นผิว ฝาผนัง วัสดุ อุปกรณ์ หรือ เครื่องมือ เครื่องจักร
- 6.5 ระบุขอบข่ายสถานที่ที่จะใช้ผลิตภัณฑ์โดยมีขอบข่าย ดังนี้
  - 1) โรงฆ่าสัตว์
  - 2) โรงงานแปรรูปผลิตภัณฑ์สัตว์
  - 3) โรงงานผลิตอาหารสัตว์
  - 4) ฟาร์มเลี้ยงสัตว์
  - 5) บ่อน้ำยาฆ่าเชื้อ

## 6) สถานที่ฟักไข่

6.6 กรณีที่เป็นเทคนิคคอลเกรตให้ระบุ“เพื่อเป็นวัตถุประสงค์ในการผลิตผลิตภัณฑ์กำจัดแมลงและสัตว์รบกวนด้านการปศุสัตว์เท่านั้น”

## 6.7 ยกตัวอย่าง เช่น

**ประโยชน์** abc เป็นผลิตภัณฑ์ใช้สำหรับฆ่าเชื้อแบคทีเรีย และเชื้อรา สำหรับพื้นผิว ผนัง วัสดุอุปกรณ์ เครื่องมือ เครื่องจักร ในฟาร์มเลี้ยงสัตว์ โรงฆ่าสัตว์ โรงงานแปรรูปผลิตภัณฑ์สัตว์ และโรงงานผลิตอาหารสัตว์

## 7. วิธีใช้

7.1 ต้องระบุอัตราส่วนการใช้ โดยสอดคล้องกับผลการทดสอบประสิทธิภาพ

7.2 ให้ระบุวิธีการใช้ เช่น จุ่มแช่ ฉีดพ่น เเทราด วัสดุและอุปกรณ์หรือบริเวณ

7.3 กรณีที่เป็นผลิตภัณฑ์ฆ่าเชื้อต้องระบุระยะเวลาในการสัมผัสกับพื้นผิวที่ต้องการฆ่าเชื้อ เช่น ฆ่าเชื้อแบคทีเรียจะระบุระยะเวลาตามการทดสอบประสิทธิภาพซึ่งวิธีมาตรฐานจะฆ่าเชื้อในเวลา 10 นาที จึงกำหนดให้ระบุ “ทิ้งไว้อย่างน้อย 10 นาที”

7.4 กรณีที่เป็นผลิตภัณฑ์ฆ่าเชื้อต้องระบุข้อความ “ให้ทำความสะอาดพื้นผิวก่อนทำการฆ่าเชื้อ”

7.5 อัตราส่วนสำหรับการฆ่าเชื้อสามารถแยกออกเป็นสำหรับเชื้อแบคทีเรีย ใช้อัตราส่วน..., สำหรับเชื้อรา ใช้อัตราส่วน ..., สำหรับไวรัสใช้หัวตกรใช้อัตราส่วน ... (ในกรณีที่ใช้อัตราส่วนไม่เท่ากัน)

7.6 กรณีใช้ผลิตภัณฑ์ฆ่าเชื้อในบ่อน้ำยาฆ่าเชื้อให้ระบุความถี่ของการเปลี่ยนน้ำยาในบ่อน้ำยาฆ่าเชื้อเป็น "ควรเปลี่ยนผลิตภัณฑ์ฆ่าเชื้อ ในบ่อน้ำยาฆ่าเชื้อทุกวัน”

7.7 การเขียนวิธีการใช้ ให้แยกเป็นหัวข้อ กรณีที่วิธีการใช้มีความแตกต่างกัน เช่น

1) สำหรับทำความสะอาดพื้นผิว ฝาผนัง เพดาน ยานพาหนะ

2) สำหรับทำความสะอาดวัสดุอุปกรณ์ เครื่องมือเครื่องใช้

3) สำหรับทำความสะอาดระบบหมุนเวียนอัตโนมัติ CIP (Clean In Place)

7.8 กรณีที่เป็นผลิตภัณฑ์ฆ่าเชื้อไวรัส ให้ระบุระยะเวลาสำหรับการฆ่าเชื้อตามผลการทดสอบประสิทธิภาพ แต่ไม่ควรทิ้งระยะเวลาเกิน 10 นาที เพื่อให้สอดคล้องกับการปฏิบัติจริง

7.9 กรณีผลิตภัณฑ์เป็นผง ให้ระบุเป็น “ใช้ผลิตภัณฑ์... กรัม ผสมกับน้ำ ... ลิตร”

7.10 เพิ่มเติมบางข้อตามคุณสมบัติของสาร โดยให้ระบุข้อความดังกล่าวไว้ด้านบนในหัวข้อวิธีใช้ เช่น

1) ใช้ผสมกับน้ำเท่านั้น ห้ามผสม/ใช้ร่วมกับผลิตภัณฑ์ ... เนื่องจากอาจเกิดก๊าซพิษได้ เช่น ผลิตภัณฑ์ที่ให้สารคลอรีน ห้ามผสม/ใช้ร่วมกับผลิตภัณฑ์ชนิดกรด

2) ให้เทผลิตภัณฑ์ลงในน้ำ ห้ามเทน้ำลงในผลิตภัณฑ์ กรณีที่เป็นวัตถุอันตรายมีความเป็นกรด

7.11 ปริมาณการใช้ต้องระบุให้สอดคล้องกับรูปแบบของผลิตภัณฑ์ ดังนี้

1) กรณีของเหลว “ผสม (ชื่อทางการค้า) กับน้ำในอัตราส่วน 1 : .....

ทั้งนี้ การเขียนอัตราส่วนการใช้ สามารถเพิ่มข้อความในวงเล็บกรณีใช้อัตราส่วนแตกต่างจากอัตราส่วนด้านหน้า

2) กรณีของแข็งหรือผง “ผสม (ชื่อทางการค้า) ... กรัม /กิโลกรัม/ เม็ด/ ก้อน (กรณีผลิตภัณฑ์มีรูปแบบเป็น เม็ดหรือก้อนให้ระบุ 1 เม็ด/1 ก้อน หนัก...กรัม) กับน้ำ ... มิลลิลิตร/ลิตร ”

3) กรณีของเจล “หยด (ชื่อทางการค้า) ... หยด (1 หยดหนัก.....กรัม) ต่อพื้นที่...ตารางเมตร

## 7.12 การระบุวิธีใช้ให้สอดคล้องกับรูปแบบของผลิตภัณฑ์

ตัวอย่างเช่น

1) ผลิตภัณฑ์ทำความสะอาด สามารถเขียนได้ 3 แบบ คือ

### แบบที่ 1

ผสม เอปี้ซี กับน้ำในอัตราส่วน 1 : ..... แล้วนำไปจุ่มแช่ ฉีดพ่น เทราด วัสดุและอุปกรณ์หรือบริเวณที่ต้องการทำความสะอาด (สามารถระบุ “ทิ้งไว้อย่างน้อย 10 นาที”) แล้วล้างออกด้วยน้ำให้สะอาด

### แบบที่ 2

**สำหรับทำความสะอาดทั่วไป** ผสม เอปี้ซี กับน้ำในอัตราส่วน 1 : .....

แล้วนำไปจุ่มแช่ ฉีดพ่น เทราด วัสดุและอุปกรณ์หรือบริเวณที่ต้องการทำความสะอาด (สามารถระบุ “ทิ้งไว้อย่างน้อย 10 นาที ”) แล้วล้างออกด้วยน้ำให้สะอาด

**สำหรับทำความสะอาดคราบสกปรกมาก** ผสม เอปี้ซี กับน้ำในอัตราส่วน 1 : .....

แล้วนำไปจุ่มแช่ ฉีดพ่น เทราด วัสดุและอุปกรณ์หรือบริเวณที่ต้องการทำความสะอาด (สามารถระบุ “ทิ้งไว้อย่างน้อย 10 นาที ”) แล้วล้างออกด้วยน้ำให้สะอาด

### แบบที่ 3

ผสม เอปี้ซี กับน้ำในอัตราส่วน 5 - 10 : ..... แล้วนำไปจุ่มแช่ ฉีดพ่น เทราด วัสดุและอุปกรณ์หรือบริเวณที่ต้องการทำความสะอาด (สามารถระบุ “ทิ้งไว้อย่างน้อย 10 นาที ”) แล้วล้างออกด้วยน้ำให้สะอาด

2) ผลิตภัณฑ์ฆ่าเชื้อ สามารถเขียนได้ 2 แบบ คือ

### แบบที่ 1

ให้ทำความสะอาดพื้นผิวก่อนการฆ่าเชื้อ

ผสม เอปี้ซี กับน้ำในอัตราส่วน 1 : 10 (ใช้ผลิตภัณฑ์ 1 ส่วน ผสมน้ำ 10 ส่วน) แล้วนำไปจุ่มแช่ ฉีดพ่น เทราด วัสดุและอุปกรณ์หรือบริเวณที่ต้องการฆ่าเชื้อ ทิ้งไว้อย่างน้อย 10 นาที แล้วล้างออกด้วยน้ำให้สะอาด

### แบบที่ 2

ให้ทำความสะอาดพื้นผิวก่อนการฆ่าเชื้อ

**สำหรับฆ่าเชื้อแบคทีเรีย** ผสม เอปี้ซี กับน้ำในอัตราส่วน 1 : 10 (ใช้ผลิตภัณฑ์ 1 ส่วน ผสมน้ำ 10 ส่วน) แล้วนำไปจุ่มแช่ ฉีดพ่น เทราด วัสดุและอุปกรณ์หรือบริเวณที่ต้องการฆ่าเชื้อ ทิ้งไว้อย่างน้อย 10 นาที แล้วล้างออกด้วยน้ำให้สะอาด

**สำหรับฆ่าเชื้อรา** ผสม เอปีซี กับน้ำในอัตราส่วน 1 : 10 (ใช้ผลิตภัณฑ์ 1 ส่วน ผสมน้ำ 10 ส่วน) แล้วนำไปจุ่มแช่ ฉีดพ่น เเทราด วัสดุและอุปกรณ์หรือบริเวณที่ต้องการฆ่าเชื้อ ทิ้งไว้อย่างน้อย 10 นาที แล้วล้างออกด้วยน้ำให้สะอาด

**สำหรับฆ่าเชื้อไวรัสใช้หวัดนก** ผสม เอปีซี กับน้ำในอัตราส่วน 1 : 10 (ใช้ผลิตภัณฑ์ 1 ส่วน ผสมน้ำ 10 ส่วน) แล้วนำไปจุ่มแช่ ฉีดพ่น เเทราด วัสดุและอุปกรณ์หรือบริเวณที่ต้องการฆ่าเชื้อ ทิ้งไว้อย่างน้อย 10 นาที (หรือระยะเวลาตามผลการทดสอบประสิทธิภาพ แต่ไม่ควรเกิน 10 นาที) แล้วล้างออกด้วยน้ำให้สะอาด

**สำหรับบ่อน้ำยาฆ่าเชื้อ** ผสม เอปีซี กับน้ำในอัตราส่วน 1 : 10 (ใช้ผลิตภัณฑ์ 1 ส่วน ผสมน้ำ 10 ส่วน) เพื่อใช้สำหรับจุ่มแช่รองเท้า หรือให้ล้อรถยนต์แล่นผ่าน โดยไม่ต้องล้างออก และควรเปลี่ยนน้ำยา ฆ่าเชื้อในบ่อน้ำยาฆ่าเชื้อทุกวัน

3) **ผลิตภัณฑ์ทำความสะอาดและฆ่าเชื้อ** สามารถเขียนได้ 3 แบบ คือ

**แบบที่ 1**

ผสม เอปีซี กับน้ำในอัตราส่วน 1 : 10 (ใช้ผลิตภัณฑ์ 1 ส่วน ผสมน้ำ 10 ส่วน) แล้วนำไปจุ่มแช่ ฉีดพ่น เเทราด วัสดุและอุปกรณ์หรือบริเวณที่ต้องการฆ่าเชื้อ ทิ้งไว้อย่างน้อย 10 นาที แล้วล้างออกด้วยน้ำให้สะอาด

**แบบที่ 2** (กรณีพื้นผิวสกปรกมาก สามารถระบุข้อความ ให้ทำความสะอาดพื้นผิวก่อนการฆ่าเชื้อ)

ให้ทำความสะอาดพื้นผิวก่อนการฆ่าเชื้อ

ผสม เอปีซี กับน้ำในอัตราส่วน 1 : 10 (ใช้ผลิตภัณฑ์ 1 ส่วน ผสมน้ำ 10 ส่วน) แล้วนำไปจุ่มแช่ ฉีดพ่น เเทราด วัสดุและอุปกรณ์หรือบริเวณที่ต้องการฆ่าเชื้อ ทิ้งไว้อย่างน้อย 10 นาที แล้วล้างออกด้วยน้ำให้สะอาด

**แบบที่ 3**

**สำหรับฆ่าเชื้อแบคทีเรีย** ผสม เอปีซี กับน้ำในอัตราส่วน 1 : 10 (ใช้ผลิตภัณฑ์ 1 ส่วน ผสมน้ำ 10 ส่วน) แล้วนำไปจุ่มแช่ ฉีดพ่น เเทราด วัสดุและอุปกรณ์หรือบริเวณที่ต้องการฆ่าเชื้อ ทิ้งไว้อย่างน้อย 10 นาที แล้วล้างออกด้วยน้ำให้สะอาด

**สำหรับฆ่าเชื้อรา** ผสม เอปีซี กับน้ำในอัตราส่วน 1 : 10 (ใช้ผลิตภัณฑ์ 1 ส่วน ผสมน้ำ 10 ส่วน) แล้วนำไปจุ่มแช่ ฉีดพ่น เเทราด วัสดุและอุปกรณ์หรือบริเวณที่ต้องการฆ่าเชื้อ ทิ้งไว้อย่างน้อย 10 นาที แล้วล้างออกด้วยน้ำให้สะอาด

**สำหรับฆ่าเชื้อไวรัสใช้หวัดนก** ผสม เอปีซี กับน้ำในอัตราส่วน 1 : 10 (ใช้ผลิตภัณฑ์ 1 ส่วน ผสมน้ำ 10 ส่วน) แล้วนำไปจุ่มแช่ ฉีดพ่น เเทราด วัสดุและอุปกรณ์หรือบริเวณที่ต้องการฆ่าเชื้อ ทิ้งไว้อย่างน้อย 10 นาที (หรือระยะเวลาตามผลการทดสอบประสิทธิภาพ แต่ไม่ควรเกิน 10 นาที) แล้วล้างออกด้วยน้ำให้สะอาด

4) **ผลิตภัณฑ์กำจัดแมลงและสัตว์รบกวน** วิธีใช้ สามารถเขียนได้ 4 แบบ คือ

**แบบที่ 1** กรณีผลิตภัณฑ์อยู่ในรูปของเหลว

สำหรับกำจัดแมลงคลาน ใช้ผลิตภัณฑ์ 1 ส่วน เติมน้ำให้ได้ 10 ส่วน ฉีดพ่นตามทางเดิน ซอกมุม ที่หลบซ่อนของแมลงภายในและภายนอกอาคาร โดยฉีดพ่นในอัตรา 50 มิลลิลิตร ต่อพื้นที่ 1 ตารางเมตร

สำหรับกำจัดแมลงบิน ใช้ผลิตภัณฑ์ 1 ส่วน เติมน้ำให้ได้ 10 ส่วน ฉีดพ่นตามแหล่งเกาะพัก ที่หลบซ่อนของแมลงภายในและภายนอกอาคาร โดยฉีดพ่นในอัตรา 25 มิลลิลิตร ต่อพื้นที่ 1 ตารางเมตร

1. ห้ามฉีดพ่นขณะทำการผลิต
2. ก่อนการฉีดพ่นให้ปกปิดพื้นผิวที่เกี่ยวข้องกับการผลิต หรือเคลื่อนย้ายวัตถุดิบ ภาชนะ ออกจากบริเวณที่ฉีดพ่น
3. ภายหลังการฉีดพ่นให้ทำความสะอาดพื้นผิว หรือบริเวณที่ฉีดพ่นก่อนการปฏิบัติงานครั้งต่อไป

หมายเหตุ : กรณีที่อัตราส่วนที่ใช้ในการป้องกันและกำจัดแมลงคลานและแมลงบินเท่ากัน สามารถเขียนรวมกันได้ ดังนี้

#### วิธีใช้

ใช้ผลิตภัณฑ์ 1 ส่วน เติมน้ำให้ได้ 10 ส่วน ฉีดพ่นตามทางเดิน แหล่งเกาะพัก ซอกมุม ที่หลบซ่อนของแมลงภายในและภายนอกอาคาร โดยฉีดพ่นในอัตรา 50 มิลลิลิตร ต่อพื้นที่ 1 ตารางเมตร

1. ห้ามฉีดพ่นขณะทำการผลิต
2. ก่อนการฉีดพ่นให้ปกปิดพื้นผิวที่เกี่ยวข้องกับการผลิต หรือเคลื่อนย้ายวัตถุดิบ ภาชนะ ออกจากบริเวณที่ฉีดพ่น

3. ภายหลังการฉีดพ่นให้ทำความสะอาดพื้นผิว หรือบริเวณที่ฉีดพ่นก่อนการปฏิบัติงานครั้งต่อไป

แบบที่ 2 กรณีเหยื่อแมลงวัน ในรูปเม็ด ผง แกรนูล ก้อน

โรย เอปี้ซี ลงในภาชนะรองรับในปริมาณ .....กรัม/ก้อน (1ก้อนหนัก...กรัม) ต่อพื้นที่ 1 ตารางเมตร (หรือวางระยะห่างแต่ละจุด...เมตร) แล้วนำไปวางที่มีแมลงวันชุกชุม ที่เกาะพัก ที่หลบซ่อนของแมลงวัน

1. ห้าม ใช้ผลิตภัณฑ์ขณะทำการผลิต
2. ห้ามวางผลิตภัณฑ์ใกล้กับภาชนะ เครื่องมือ เครื่องจักร ที่ใช้ในการผลิต
3. ภายหลังการวางเหยื่อต้องเก็บภาชนะรองรับและทำความสะอาดบริเวณที่วางเหยื่อให้สะอาด

แบบที่ 3 กรณีเหยื่อมด เหยื่อแมลงวันหรือเหยื่อแมลงสาบ ในรูปเจล

หยด เอปี้ซี ในภาชนะรองรับ จำนวน...หยด (น้ำหนัก...กรัม/ต่อ 1 หยด) ต่อพื้นที่ 1 ตารางเมตร (หรือวางระยะห่างแต่ละจุด...เมตร) แล้วนำไปวางที่มีแมลงคลานชุกชุม ตามทางเดิน ซอกมุม ที่หลบซ่อนของแมลง

1. ห้าม ใช้ผลิตภัณฑ์ขณะทำการผลิต
2. ห้ามวางผลิตภัณฑ์ใกล้กับภาชนะ เครื่องมือ เครื่องจักร ที่ใช้ในการผลิต
3. ภายหลังการวางเหยื่อต้องเก็บภาชนะรองรับและทำความสะอาดบริเวณที่วางเหยื่อให้สะอาด

แบบที่ 4 ผลิตภัณฑ์กำจัดปลวก

ผสม เอปี้ซี กับน้ำในอัตราส่วน 1 : .... คนให้เข้ากันดีก่อนนำไปใช้ และใช้ เอปี้ซี ที่ผสมน้ำแล้วให้หมดทุกครั้ง ไม่ควรนำไปเก็บ เพื่อไว้ใช้ในครั้งต่อไป

ก. **สำหรับก่อนการปลูกสร้าง** หลังจากปรับพื้นที่เรียบร้อยแล้ว ใช้ เอปซี ตามอัตราส่วนผสมข้างต้น เทราด หรือพ่นลงดินบริเวณที่จะเทคอนกรีตให้ทั่ว โดยใช้เครื่องพ่นที่มีแรงดันต่ำ (ประมาณ...ปอนด์ต่อตารางนิ้ว) ในอัตรา...ลิตร ต่อ 1 ตารางเมตร ควรเทพื้นคอนกรีตให้เสร็จภายในวันเดียวกัน (หากไม่สามารถเทพื้นคอนกรีตให้เสร็จในวันนั้นได้ ให้ใช้แผ่นพลาสติกโพลีเอททิลีนปูคลุมพื้นที่ดังกล่าว) หลังจากนั้นให้เทราดหรือฉีดพ่น เอปซี รอบบริเวณแนวพื้นคอนกรีต โดย

1. ใช้ท่อฉีด (rodding) วัสดุอันตราย/ชื่อผลิตภัณฑ์ที่ผสมแล้วเข้าไปในดินในอัตรา...ลิตรต่อความยาว... เมตร (ลึก 30 เซนติเมตร)

2. ขุดร่องกว้างไม่เกิน 15 เซนติเมตร ลึก 30 เซนติเมตรให้ทั่วเอาดินที่ขุดจากจากร่องมาคลุกกับวัสดุอันตราย/ชื่อผลิตภัณฑ์ที่ผสมแล้วให้ทั่วในอัตรา...ลิตรต่อความยาวร่อง...เมตร แล้วนำดินที่คลุกแล้วใส่กลับลงไปร่อง หรืออาจใช้วิธีค่อยๆ นำดินใส่กลับลงไปร่องแล้วเทราดดินนั้นให้ทั่ว ขณะที่ใส่กลับในร่องด้วยอัตราข้างต้น

ข. **สำหรับอาคารที่ก่อสร้างเสร็จเรียบร้อยแล้ว** เจาะรูที่พื้นอาคารและพื้นคอนกรีตบริเวณโดยรอบให้ห่างกันจุดละประมาณ 20 – 30 เซนติเมตร แล้วพ่นอัดวัตถุอันตราย/ชื่อผลิตภัณฑ์ตามอัตราส่วนผสมข้างต้น โดยใช้เครื่องพ่นที่มีความดันต่ำ (ประมาณ...ปอนด์ต่อตารางนิ้ว) ลงไปที่พื้นคอนกรีตที่จะเจาะทั้งในและนอกอาคาร ให้ใช้ท่อฉีด หรือขุดร่องเช่นเดียวกับวิธีในข้อ ก.

#### สำหรับบริเวณรอบๆ อาคารและสนามหญ้าที่พบปลวก

ใช้วัตถุอันตราย/ชื่อผลิตภัณฑ์ตามอัตราส่วนผสมข้างต้นเทราดหรือฉีดพ่นบริเวณและสถานที่พบปลวกจนทั่ว

#### สำหรับเสาไม้หรือวัตถุที่เป็นไม้ฝังอยู่ใต้ดิน

พ่นหรืออัดวัตถุอันตราย/ชื่อผลิตภัณฑ์ตามอัตราส่วนผสมข้างต้นลงในดินรอบเสาไม้หรือวัตถุนั้น ในอัตรา... ลิตร ต่อความลึก...เซนติเมตร สำหรับเสาไม้ที่มีเส้นผ่านศูนย์กลางมากกว่า 15 เซนติเมตรขึ้นไป

**หมายเหตุ** กรณีที่ผลิตภัณฑ์กำจัดปลวกมีผลการทดสอบประสิทธิภาพกำจัดปลวกเฉพาะในห้องปฏิบัติการ สามารถระบุได้เฉพาะข้อ ก และ ข้อ ข

กรณีที่กรณีผลิตภัณฑ์กำจัดปลวกมีผลการทดสอบประสิทธิภาพกำจัดปลวกทั้งในห้องปฏิบัติการและภาคสนามแบบ stake test การสามารถระบุตามข้อความข้างต้นได้ทั้งหมด

#### แบบที่ 5 ผลิตภัณฑ์กำจัดหนู

โรย/วาง เอปซี ลงในภาชนะรองรับในปริมาณ .....กรัม/ก้อน (1ก้อนหนัก...กรัม) ต่อพื้นที่ 1 ตารางเมตร (หรือวางระยะห่างแต่ละจุด...เมตร) แล้วนำไปวางที่มีหนูชุกชุม ตามทางเดิน แหล่งหาอาหาร ที่หลบซ่อนของหนู หากเหยื่อพร้อมนั้นเติมเหยื่อให้ใหม่อยู่เสมอ (กรณีที่ต้องวางเหยื่อเป็นระยะเวลาหลายวัน ให้ระบุเป็น “วางเหยื่อติดต่อกันเป็นเวลาอย่างน้อย.....วัน”)

1. **ห้าม** ใช้ผลิตภัณฑ์ขณะทำการผลิต
2. ห้ามวางผลิตภัณฑ์ใกล้กับภาชนะ เครื่องมือ เครื่องจักร ที่ใช้ในการผลิต
3. ภายหลังจากการวางเหยื่อต้องเก็บภาชนะรองรับและทำความสะอาดบริเวณที่วางเหยื่อให้สะอาด

## 8. คำเตือน/ข้อควรระวัง

- 8.1 ให้จัดเรียง 1 ซ็อก ต่อ 1 บรรทัด
- 8.2 สามารถเขียนได้ 5 แบบ ตามรูปแบบของผลิตภัณฑ์ คือ

### แบบที่ 1 ผลิตภัณฑ์ชนิดของเหลว

1. **ห้ามรับประทาน**
2. ระวังอย่าให้เข้าตา ถูกผิวหนัง หรือสูดดม
3. ต้องใช้ด้วยความระมัดระวัง ขณะฉีดพ่นควรอยู่นิ่ง (กรณีใช้สำหรับฉีดพ่น)
4. ต้องสวมถุงมือยาง รองเท้ายาง หน้ากาก เพื่อป้องกันไม่ให้ผลิตภัณฑ์สัมผัสร่างกายในขณะปฏิบัติงาน
5. **ห้ามดื่มน้ำ** รับประทานอาหาร หรือสูบบุหรี่ ขณะใช้ผลิตภัณฑ์
6. เมื่อใช้ผลิตภัณฑ์หมดแล้ว ให้ล้างภาชนะบรรจุด้วยน้ำ 3 ครั้ง ก่อนนำไปทำลายหรือกำจัด
7. **ห้าม** เทสารละลายที่เหลือ หรือน้ำล้างภาชนะบรรจุ อุปกรณ์ เครื่องพ่นสารลงในแม่น้ำ ลำคลอง และท่อระบายน้ำสาธารณะ
8. ต้องอาบน้ำ สระผม เปลี่ยนเสื้อผ้า ซักชุดที่สวมทำงานให้สะอาดหลังจากปฏิบัติงานเสร็จแล้ว
9. **ห้าม** คน สัตว์ เข้าไปในบริเวณที่ใช้ผลิตภัณฑ์อย่างน้อย 24 ชั่วโมง (กรณีที่เป็นผลิตภัณฑ์กำจัดแมลง และสัตว์รบกวน)
10. หยุดใช้ผลิตภัณฑ์ ..... วันก่อนส่งสัตว์เข้าสู่โรงฆ่า/ก่อนรีดนม (กรณีที่เป็นผลิตภัณฑ์กำจัดปรสิตภายนอกตัวสัตว์)

### แบบที่ 2 ผลิตภัณฑ์ชนิดผง

1. **ห้ามรับประทาน**
2. ระวังอย่าให้เข้าตา ถูกผิวหนัง หรือสูดดม
3. ต้องใช้ด้วยความระมัดระวัง
4. ต้องสวมถุงมือยาง รองเท้ายาง หน้ากาก เพื่อป้องกันไม่ให้ผลิตภัณฑ์สัมผัสร่างกายในขณะปฏิบัติงาน
5. **ห้ามดื่มน้ำ** รับประทานอาหาร หรือสูบบุหรี่ ขณะใช้ผลิตภัณฑ์
6. เมื่อใช้ผลิตภัณฑ์หมดแล้ว ให้ล้างภาชนะบรรจุด้วยน้ำ 3 ครั้ง ก่อนนำไปทำลายหรือกำจัด (พิจารณาตามรูปแบบของภาชนะบรรจุ)
7. **ห้าม** เทผลิตภัณฑ์ที่เหลือ หรือน้ำล้างภาชนะบรรจุ อุปกรณ์ ลงในแม่น้ำ ลำคลอง และท่อระบายน้ำสาธารณะ
8. ต้องอาบน้ำ สระผม เปลี่ยนเสื้อผ้า ซักชุดที่สวมทำงานให้สะอาดหลังจากปฏิบัติงานเสร็จแล้ว
9. **ห้าม** คน สัตว์ เข้าไปในบริเวณที่ใช้ผลิตภัณฑ์อย่างน้อย 24 ชั่วโมง (กรณีที่เป็นผลิตภัณฑ์กำจัดแมลง และสัตว์รบกวน)
10. หยุดใช้ผลิตภัณฑ์ ..... วันก่อนส่งสัตว์เข้าสู่โรงฆ่า/ก่อนรีดนม (กรณีที่เป็นผลิตภัณฑ์กำจัดปรสิตภายนอกตัวสัตว์)

### **แบบที่ 3** ผลิตภัณฑ์ชนิดเม็ดหรือก้อน

1. **ห้ามรับประทาน**
2. ระวังอย่าให้ถูกผิวหนัง หรือสูดดม
3. ต้องใช้ด้วยความระมัดระวัง
4. ต้องสวมถุงมือยาง รองเท้ายาง หน้ากาก เพื่อป้องกันไม่ให้ผลิตภัณฑ์สัมผัสร่างกายในขณะปฏิบัติงาน
5. **ห้ามดื่มน้ำ** รับประทานอาหาร หรือสูบบุหรี่ ขณะใช้ผลิตภัณฑ์
6. เมื่อใช้ผลิตภัณฑ์หมดแล้ว ให้ล้างภาชนะบรรจุด้วยน้ำ 3 ครั้ง ก่อนนำไปทำลายหรือกำจัด (พิจารณาตามรูปแบบของภาชนะบรรจุ)
7. **ห้าม** เทผลิตภัณฑ์ที่เหลือ หรือน้ำล้างภาชนะบรรจุ อุปกรณ์ เครื่องพ่นสารลงในแม่น้ำ ลำคลอง และท่อระบายน้ำสาธารณะ
8. ต้องอาบน้ำ สระผม เปลี่ยนเสื้อผ้า ซักชุดที่สวมทำงานให้สะอาดหลังจากปฏิบัติงานเสร็จแล้ว
9. **ห้าม** คน สัตว์ เข้าไปในบริเวณที่ใช้ผลิตภัณฑ์อย่างน้อย 24 ชั่วโมง (กรณีที่เป็นผลิตภัณฑ์กำจัดแมลง และสัตว์รบกวน)
10. หยุดใช้ผลิตภัณฑ์ ..... วันก่อนส่งสัตว์เข้าสู่โรงฆ่า/ก่อนรีดนม (กรณีที่เป็นผลิตภัณฑ์กำจัดปรสิตภายนอกตัวสัตว์)

### **แบบที่ 4** ผลิตภัณฑ์ชนิดเจลบรรจุในหลอด

1. **ห้ามรับประทาน**
2. ระวังอย่าให้เข้าตา ถูกผิวหนัง หรือสูดดม
3. ต้องใช้ด้วยความระมัดระวัง
4. ต้องสวมถุงมือยาง รองเท้ายาง หน้ากาก เพื่อป้องกันไม่ให้ผลิตภัณฑ์สัมผัสร่างกายในขณะปฏิบัติงาน
5. **ห้ามดื่มน้ำ** รับประทานอาหาร หรือสูบบุหรี่ ขณะใช้ผลิตภัณฑ์
6. ต้องอาบน้ำ สระผม เปลี่ยนเสื้อผ้า ซักชุดที่สวมทำงานให้สะอาดหลังจากปฏิบัติงานเสร็จแล้ว
7. **ห้าม** คน สัตว์ เข้าไปในบริเวณที่ใช้ผลิตภัณฑ์อย่างน้อย 24 ชั่วโมง (กรณีที่เป็นผลิตภัณฑ์กำจัดแมลง และสัตว์รบกวน)
8. หยุดใช้ผลิตภัณฑ์ ..... วันก่อนส่งสัตว์เข้าสู่โรงฆ่า/ก่อนรีดนม (กรณีที่เป็นผลิตภัณฑ์กำจัดปรสิตภายนอกตัวสัตว์)

### **แบบที่ 5** เทคนิคอลเกรด

1. **ห้ามรับประทาน**
2. ระวังอย่าให้เข้าตา ถูกผิวหนัง หรือสูดดม
3. ต้องใช้ด้วยความระมัดระวัง
4. ต้องสวมถุงมือยาง รองเท้ายาง หน้ากาก เพื่อป้องกันไม่ให้วัตถุอันตรายสัมผัสร่างกายในขณะปฏิบัติงาน

5. ห้ามดื่ม น้ำ รับประทานอาหาร หรือสูบบุหรี่ ขณะใช้วัตถุอันตราย
6. เมื่อใช้วัตถุอันตรายหมดแล้ว ให้ล้างภาชนะบรรจุด้วยน้ำ 3 ครั้ง ก่อนนำไปทำลาย หรือกำจัด
7. ห้ามเววัตถุอันตรายที่เหลือหรือน้ำล้างภาชนะบรรจุ อุปกรณ์ ลงในแม่น้ำลำคลองและท่อระบายน้ำ สาธารณะ
8. ต้องอาบ น้ำ สระผม เปลี่ยนเสื้อผ้า ซักชุดที่สวมทำงานให้สะอาด หลังจากปฏิบัติงานเสร็จแล้ว

**หมายเหตุ :**

หากข้อมูลทีเฉพาะของแต่ละผลิตภัณฑ์สามารถเพิ่มเติมได้ เช่น

เพิ่มเติมความเป็นพิษของวัตถุอันตรายตามชนิดของวัตถุอันตราย

- 1.cypermethrin, deltamethrin, flumethrin, bifenthrin fipronil และ Lamda-cyhalothrin ให้ระบุ “ผลิตภัณฑ์นี้เป็นพิษต่อผึ้งและปลา”
- 2.Chlorfenapyr ให้ระบุ “ผลิตภัณฑ์นี้เป็นพิษต่อสิ่งมีชีวิตในน้ำ”
- 3.imidacloprid และ ethofenprox ให้ระบุ “ผลิตภัณฑ์นี้เป็นพิษต่อผึ้ง”
- 4.กลุ่ม phenol and phenolic compound ให้ระบุ “ผลิตภัณฑ์นี้เป็นพิษต่อสิ่งมีชีวิตในน้ำ”
- 5.Tetramethrin ให้ระบุ “ผลิตภัณฑ์นี้เป็นพิษต่อปลา”

**9. วิธีเก็บรักษา ให้ระบุดังนี้**

- 9.1 ต้องเก็บ (ชื่อผลิตภัณฑ์) ให้มิดชิดในภาชนะบรรจุเดิมที่มีฉลากติดอยู่ แล้วปิดฝาให้สนิท สถานที่เก็บ ต้องแห้ง และเย็น ห่างไกลจากเด็ก อาหาร น้ำดื่ม สัตว์เลี้ยง เปลวไฟ และความร้อน
- 9.2 ให้ระบุข้อความเพิ่มเติม ตามคุณสมบัติของผลิตภัณฑ์ ดังนี้

1. Sodium hydroxide เพิ่ม กรด โลหะ และสารประกอบแอมโมเนีย
2. Sodium hypochlorite เพิ่ม กรด โลหะ และสารรีดิวซ์
3. Sodium hydroxide+ Sodium hypochlorite เพิ่ม กรด โลหะ สารประกอบแอมโมเนีย และสารรีดิวซ์
4. Phosphoric acid เพิ่ม ต่าง โลหะ และสารรีดิวซ์
5. Nitric acid เพิ่ม ต่าง โลหะ และสารรีดิวซ์
6. Hydrogen peroxide เพิ่ม กรด โลหะ และสารรีดิวซ์
7. Peracetic acid เพิ่ม ต่าง โลหะ และสารรีดิวซ์
8. Alkyl benzyl dimethyl ammonium chloride เพิ่ม ต่าง
9. Glutaraldehyde เพิ่ม กรด ต่าง และสารออกซิไดส์
10. Potassium peroxy monosulphate เพิ่ม กรด โลหะ และสารรีดิวซ์
11. Linear alkyl benzene sulfonic acid, sodium salt เพิ่ม กรด
12. Iodine complex (as available iodine) เพิ่ม กรดและสารออกซิไดส์
13. Sodium metasilicate เพิ่ม กรด
14. Hydrochloric acid เพิ่ม ต่าง โลหะ สารออกซิไดส์
15. Citric acid เพิ่ม ต่าง และ โลหะ

16. ผลิตภัณฑ์ที่ให้คลอรีนอิสระ (as available chlorine) เพิ่ม กรด โลหะ และสารรีดิวซ์

## 10. อาการเกิดพิษ

10.1 ให้ระบุข้อความดังต่อไปนี้

1. หากสูดดม อาจก่อให้เกิดการระคายเคืองต่อระบบทางเดินหายใจ
2. หากสัมผัสผิวหนัง อาจก่อให้เกิดการระคายเคืองต่อผิวหนัง
3. หากเข้าตา อาจก่อให้เกิดการระคายเคืองต่อเยื่อเมือกตา
4. หากกลืนกิน อาจก่อให้เกิดการระคายเคืองต่อระบบทางเดินอาหาร

10.2 หลักเกณฑ์ในการระบุอาการเกิดพิษสำหรับการใช้อาจก่อให้เกิด/ก่อให้เกิด

### 1. พิจารณาจากค่า LD50

#### อาจก่อให้เกิดพิษ

ของแข็ง ค่า LD<sub>50</sub> ทางปากสำหรับหนูทดลอง ที่มีปริมาณมากกว่า 500 mg/Kg

ของเหลว ค่า LD<sub>50</sub> ทางปากสำหรับหนูทดลอง ที่มีปริมาณมากกว่า 2000 mg/Kg

(หมายเหตุ สังเกตได้จากฉลากไม่ต้องแสดงระดับความเป็นพิษ)

#### ก่อให้เกิดพิษ

ของแข็ง ค่า LD<sub>50</sub> ทางปากสำหรับหนูทดลอง ที่มีปริมาณน้อยกว่าหรือเท่ากับ 500 mg/Kg

ของเหลว ค่า LD<sub>50</sub> ทางปากสำหรับหนูทดลอง ที่มีปริมาณน้อยกว่าหรือเท่ากับ 2000 mg/Kg

### 2. พิจารณาจาก MSDS/SDS ของผลิตภัณฑ์

10.3 สำหรับผลิตภัณฑ์ในกลุ่ม Pyrethroid

1. หากสูดดม อาจก่อให้เกิดการระคายเคืองต่อระบบทางเดินหายใจ
2. หากสัมผัสผิวหนัง อาจเกิดการระคายเคืองต่อผิวหนัง
3. หากเข้าตา อาจก่อให้เกิดการระคายเคืองต่อเยื่อเมือกตา
4. หากกลืนกิน อาจก่อให้เกิดการระคายเคืองต่อระบบทางเดินอาหาร
5. อาจทำให้เกิดความผิดปกติของระบบประสาท

10.4 สำหรับผลิตภัณฑ์กำจัดหนู ให้ระบุข้อความดังต่อไปนี้

“เป็นสาร anticoagulant หากกลืนกิน (ชื่อทางการค้า) ในระยะแรกอาจไม่มีอาการผิดปกติ นอกจากจะทำให้ระยะเวลาการแข็งตัวของเลือดช้าลง อาจพบรอยจ้ำเลือดตามตัว แต่หากได้รับปริมาณมากหรือติดต่อกันเป็นเวลานาน อาจมีเลือดออกมากับปัสสาวะ อุจจาระ เลือดกำเดาไหล หรือมีเลือดออกตามเหงือก อ่อนเพลีย ตัวซีด อาจตายได้เนื่องจากเสียเลือดมาก (พิษอาจเกิดจากการได้รับสัมผัสทางผิวหนังหรือการสูดดม)”

10.5 สำหรับวัตถุอันตรายในกลุ่ม Organophosphate และ Carbamate

สามารถเขียนได้ 2 แบบดังนี้

## แบบที่ 1 กรณีที่ Organophosphate และ Carbamate เป็นเทคนิคคอลเกรด

1. หากสูดดม อาจ/ก่อให้เกิดการระคายเคืองต่อระบบทางเดินหายใจ
2. หากสัมผัสผิวหนัง อาจ/ก่อให้เกิดการระคายเคืองต่อผิวหนัง
3. หากเข้าตา อาจ/ก่อให้เกิดการระคายเคืองต่อเยื่อเมือกตา
4. หากกลืนกิน อาจ/ก่อให้เกิดการระคายเคืองต่อระบบทางเดินอาหาร
5. ก่อให้เกิดพิษต่อระบบประสาทได้จากการกลืนกิน สูดดม ดูดซึมผ่านผิวหนังและเมือกตา  
อาการที่พบ ได้แก่ ปวดศีรษะ มึนงง ตาพร่า หดแรงแรง คลื่นไส้ อาเจียน ปวดเกร็งช่องท้อง  
ท้องร่วง แน่นหน้าอก เหงื่อออกมาก ม่านตาหด น้ำตาไหล น้ำลายไหล ปอดบวม น้ำ กล้ามเนื้อ  
กระตุก ชีพจรเต้นช้า ชัก หดสติ สูญเสียปฏิกิริยาตอบสนองและการควบคุมการทำงานของ  
กล้ามเนื้อหูรูด ระบบหายใจล้มเหลว

## แบบที่ 2 กรณีที่ Organophosphate และ Carbamate เป็นผลิตภัณฑ์สำเร็จรูป

1. หากสูดดม อาจ/ก่อให้เกิดการระคายเคืองต่อระบบทางเดินหายใจ
2. หากสัมผัสผิวหนัง อาจ/ก่อให้เกิดการระคายเคืองต่อผิวหนัง
3. หากเข้าตา อาจ/ก่อให้เกิดการระคายเคืองต่อเยื่อเมือกตา
4. หากกลืนกิน อาจ/ก่อให้เกิดการระคายเคืองต่อระบบทางเดินอาหาร
5. ก่อให้เกิดความผิดปกติต่อระบบประสาท

### 11. วิธีแก้พิษเบื้องต้น

#### 11.1 ต้องระบุ ดังนี้

1. ถ้าสูดดม ให้นำผู้ป่วยไปยังบริเวณที่มีอากาศถ่ายเทสะดวก
2. ถ้าสัมผัสผิวหนัง ให้ล้างออกด้วยน้ำสะอาดจำนวนมาก ถ้าเปื้อนเสื้อผ้าให้รีบถอดออกแล้วชำระร่างกายด้วยสบู่และน้ำให้สะอาด
3. ถ้าเข้าตา ให้ล้างด้วยน้ำสะอาดจำนวนมาก จนอาการระคายเคืองทุเลา ถ้าไม่ทุเลาให้ไปพบแพทย์
4. ถ้ากลืนกิน **ห้าม**ทำให้อาเจียน ให้ดื่มน้ำหรือนมเพื่อเจือจาง แล้วรีบนำผู้ป่วยส่งแพทย์ทันที พร้อมภาชนะบรรจุ หรือฉลากของ (ชื่อทางการค้า)

#### 11.2 สำหรับผลิตภัณฑ์กำจัดหนู ข้อ 4 ให้ระบุ

“4. ถ้ากลืนกิน (ชื่อทางการค้า) ปริมาณมากภายใน 2 ชั่วโมง อาจกระตุ้นให้อาเจียน และให้ผงถ่านกัมมันต์ (Activated charcoal) แล้วรีบนำผู้ป่วยส่งแพทย์ทันที พร้อมภาชนะบรรจุหรือฉลากของ (ชื่อทางการค้า)”

### 12. คำแนะนำสำหรับแพทย์

12.1 สำหรับผลิตภัณฑ์ใดที่ไม่มีการรักษาเฉพาะให้ระบุข้อความ “รักษาตามอาการ”

12.2 สำหรับผลิตภัณฑ์กำจัดหนู ให้ระบุข้อความดังต่อไปนี้

“หากกลืนกิน (ชื่อทางการค้า) จะทำให้ระยะเวลาการแข็งตัวของเลือดต่ำลง เป็นสาเหตุให้เลือดไหลไม่หยุด แนะนำให้ใช้ Vitamin K<sub>1</sub> ฉีดเข้ากล้ามเนื้อ หรือให้กินโดยตรง ให้ซ้ำได้ขึ้นกับ Prothrombin times และรักษาตามอาการ”

### 12.3 สำหรับวัตถุอันตรายในกลุ่ม Organophosphate

1. ช่วยให้ผู้ป่วยหายใจสะดวก ให้ออกซิเจนหรือใช้เครื่องช่วยหายใจ
2. หากกลืนกินเข้าไปในปริมาณมากและมาพบแพทย์ภายใน 1 ชั่วโมง ให้ล้างท้องได้ และให้ activated charcoal และให้ยาระบายที่เหมาะสม
3. ให้ atropine sulfate ซึ่งเป็น antidote เข้าทางหลอดเลือดดำจนกระทั่งอาการดีขึ้น หากอาการไม่ดีขึ้นอาจให้ pralidoxime chloride (2-PAM) ร่วมด้วย
4. ห้ามให้ morphine succinylcholine theophylline phenothiazines reserpine barbiturates หรือยาอื่นที่มีฤทธิ์กดการหายใจ สมอง หรือมีฤทธิ์คลายกล้ามเนื้อ
5. รักษาตามอาการ

### 12.4 สำหรับวัตถุอันตรายในกลุ่ม Carbamate

1. ช่วยให้ผู้ป่วยหายใจสะดวก ให้ออกซิเจนหรือใช้เครื่องช่วยหายใจ
2. หากกลืนกินเข้าไปในปริมาณมากและมาพบแพทย์ภายใน 1 ชั่วโมง ให้ล้างท้องได้ และให้ ถ่านกัมมันต์ (activated charcoal) และให้ยาระบายที่เหมาะสม
3. ให้ atropine sulfate ซึ่งเป็น antidote เข้าทางหลอดเลือดดำจนกระทั่งอาการดีขึ้น
4. ห้ามให้ morphine, succinylcholine, theophylline, phenothiazines, reserpine , barbiturates หรือยาอื่นที่มีฤทธิ์กดการหายใจ สมอง หรือมีฤทธิ์คลายกล้ามเนื้อ
5. รักษาตามอาการ

## 13. หัวข้อชื่อและที่อยู่ของผู้ผลิต/ผู้จัดจำหน่าย/ผู้นำเข้า

### 13.1 กรณีที่เป็นผู้ผลิตต่างประเทศ

- 1) ให้ระบุชื่อบริษัทเป็นภาษาไทย แล้ววงเล็บภาษาอังกฤษ
- 2) ให้ระบุชื่อประเทศเป็นภาษาไทย
- 3) ให้ระบุที่อยู่เป็นภาษาอังกฤษ

### 13.2 ตัวอย่าง

#### ผู้ผลิต

บริษัท เอ.บี.ซี เคมิคอล จำกัด สาธารณรัฐประชาชนจีน

(A.B.C. Chemicals Co., Ltd.)

Jingzhou City Hubei Prov. China 434000

Tel. +55 (0) 123 555 428

### 13.3 ต้องระบุหมายเลขโทรศัพท์ของผู้ผลิต

13.4 ต้องระบุที่อยู่ ถ้าใช้อักษรเต็มก็ต้องใช้เหมือนกันทั้งหมด เช่น ตำบล/อำเภอ/จังหวัด หากใช้ตัวย่อให้ใช้เหมือนกันทั้งหมด เช่น ต./อ./จ.

#### 14. การใส่สัญลักษณ์

- 14.1 การใส่สัญลักษณ์ให้ระบุตามค่า LD<sub>50</sub> ใน ประกาศกระทรวงเกษตรและสหกรณ์ เรื่อง ฉลากและระดับความเป็นพิษของวัตถุอันตรายที่กรมปศุสัตว์เป็นผู้รับผิดชอบ พ.ศ. 2548
- 14.2 สารสำคัญที่เป็นต่างเข้มข้น กรดเข้มข้น ให้ใส่สัญลักษณ์อันตราย และกัณฑ์ก่อน
- 14.3 ไม่อนุญาตให้ระบุสัญลักษณ์การรับรองระบบคุณภาพ เช่น HACCP, ISO

#### 15. การระบุห้ามวางจำหน่ายตามร้านค้าทั่วไป

- 15.1 ต้องใช้ขนาดตัวอักษรที่สามารถเห็นได้ชัดเจน
- 15.2 จัดวางในตำแหน่งที่สามารถเห็นได้ชัดเจน
- 15.3 เกณฑ์การพิจารณา การระบุห้ามวางจำหน่ายตามร้านค้าทั่วไป

พิจารณาจากความเข้มข้นของ กรด – ต่างโดยให้ระบุห้ามวางจำหน่ายตามร้านค้าทั่วไปถ้าหากเปอร์เซ็นต์ของสารสำคัญในผลิตภัณฑ์มีปริมาณสูงกว่ากึ่งหนึ่งของความเข้มข้นสูงสุดของกรดและต่าง ตามรายละเอียดดังนี้

1. HCl (Hydrochloric Acid)	ความเข้มข้นสูงสุดกรด – ต่างเท่ากับ 37 %
2. HNO <sub>3</sub> (Nitric acid)	ความเข้มข้นสูงสุดเท่ากับ 69.5 %
3. H <sub>2</sub> SO <sub>4</sub> (Sulfuric Acid)	ความเข้มข้นสูงสุดเท่ากับ 96 %
4. HC <sub>2</sub> H <sub>3</sub> O <sub>2</sub> (Acetic Acid)	ความเข้มข้นสูงสุดเท่ากับ 99.6 %
5. HClO <sub>4</sub> (Perchloric Acid)	ความเข้มข้นสูงสุดเท่ากับ 70 %
6. H <sub>3</sub> PO <sub>4</sub> (Phosphoric Acid)	ความเข้มข้นสูงสุดเท่ากับ 85 %
7. NH <sub>4</sub> OH (Ammonium hydroxide)	ความเข้มข้นสูงสุดเท่ากับ 57.6 %
8. NaOH (Sodium Hydroxide)	ความเข้มข้นสูงสุดเท่ากับ 50 %
9. H <sub>2</sub> O <sub>2</sub> (Hydrogen Peroxide)	ความเข้มข้นสูงสุดเท่ากับ 90 %

และวัตถุดับ(เทคนิคคอลเกรด) ทุกตัว ให้ระบุข้อความ ห้ามวางจำหน่ายตามร้านค้าทั่วไป

16. ให้ระบุข้อความ “**ใช้ในด้านการปศุสัตว์เท่านั้น**” เป็นตัวหนา ขนาดตัวอักษร 16 ขึ้นไป ความสูงมากกว่า 0.5 เซนติเมตร และความกว้างมากกว่า 4.5 เซนติเมตร โดยระบุได้ชื่อการค้า และประเภทผลิตภัณฑ์

ตัวอย่างฉลากผลิตภัณฑ์ทำความสะอาด (วัตถุอันตรายชนิดที่ 1)

# เอบีซี ABC

ผลิตภัณฑ์ทำความสะอาด

ใช้ในการทำความสะอาด

เลขที่รับแจ้ง .....

**วิธีเก็บรักษา**

ต้องเก็บ เอบีซี ให้มิดชิดในภาชนะบรรจุเดิมที่มีฉลากติดอยู่ แล้วปิดฝาให้สนิท สถานที่เก็บต้องแห้ง และเป็น ห่างไกลจากเด็ก อาหาร น้ำดื่ม สัตว์เลี้ยง เปลวไฟ และความร้อน

**อาการเกิดพิษ**

- หากสูดดม อาจก่อให้เกิดการระคายเคืองต่อระบบทางเดินหายใจ
- หากสัมผัสผิวหนัง อาจก่อให้เกิดการระคายเคืองต่อผิวหนัง
- หากเข้าตา อาจก่อให้เกิดการระคายเคืองต่อเยื่อเมือกตา
- หากกลืนกิน อาจก่อให้เกิดการระคายเคืองต่อระบบทางเดินอาหาร

**วิธีแก้พิษเบื้องต้น**

- ถ้าสูดดม ให้นำผู้ป่วยไปยังบริเวณที่มีอากาศถ่ายเทสะดวก
- ถ้าสัมผัสผิวหนัง ให้ล้างออกด้วยน้ำสะอาดจำนวนมาก ถ้าเบื่อบริเวณผิวหนัง ถอดออก แล้วรีบชำระร่างกายด้วยสบู่ และน้ำให้สะอาด
- ถ้าเข้าตา ให้ล้างด้วยน้ำสะอาดจำนวนมาก จนอาการระคายเคืองทุเลา ถ้าไม่ทุเลาให้รีบพบแพทย์
- ถ้ากลืนกิน **ห้าม** ทำให้อาเจียน ให้ดื่มน้ำหรือนมเพื่อเจือจาง แล้วรีบนำผู้ป่วยส่งแพทย์ทันทีพร้อมภาชนะบรรจุ หรือฉลากของ เอบีซี

**คำแนะนำสำหรับแพทย์** รักษาตามอาการ

**ผู้ผลิตและจัดจำหน่าย**

<b>บริษัท</b> เอ็กชวาย อินเตอร์เทรด จำกัด	<b>วันที่ผลิต</b>
19 หมู่ที่ 15 แขวงคลองสิบ เขตหนองจอก	<b>วันที่ผลิต</b>
กรุงเทพฯ 10530	<b>ขนาดบรรจุ</b> 1 ลิตร
โทรศัพท์ 0-2985-9013-3 โทรสาร 0-2985-9014	

**ชื่อและอัตราส่วนของสารสำคัญ**

โซเดียมลอริลอีเทอร์ซัลเฟต (Sodium lauryl ether sulfate)	10 % W/W
อัลคิลโพลีกลูโคไซด์ (Alkyl polyglucoside)	6 % W/W

**ประโยชน์**

เอบีซี เป็นผลิตภัณฑ์ทำความสะอาด ใช้สำหรับพื้นผิว ฝาผนัง วัสดุ อุปกรณ์ เครื่องมือ เครื่องจักรในฟาร์มเลี้ยงสัตว์ โรงงานผลิตอาหารสัตว์ โรงฆ่าสัตว์และโรงงานแปรรูปผลิตภัณฑ์สัตว์

**วิธีใช้**

ผสม เอบีซี กับน้ำในอัตราส่วน 1 : 10 แล้วนำไปจุ่มแช่ ถัดพื้น เเทรด วัสดุและอุปกรณ์หรือบริเวณที่ต้องการทำความสะอาด (สามารถระบุ "ทิ้งไว้อย่างน้อย 10 นาที" ) แล้วล้างออกด้วยน้ำให้สะอาด  
(สามารถเพิ่มข้อความในวงเล็บกรณีที่ยังตราส่วนการใช้แตกต่างจากอัตราส่วนด้านหน้า)

**คำเตือนข้อควรระวัง**

- ห้ามรับประทาน**
- ระวังอย่าให้เข้าตา ถูกผิวหนัง หรือสูดดม
- ต้องใช้ด้วยความระมัดระวัง
- สำหรับผู้แพ้สารเคมี อาจมีอาการระคายเคือง
- ห้าม** ดื่มน้ำ รับประทานอาหาร หรือสูบบุหรี่ ขณะใช้ผลิตภัณฑ์
- เมื่อใช้ผลิตภัณฑ์หมดแล้ว ให้ล้างภาชนะบรรจุด้วยน้ำ 3 ครั้ง ก่อนนำไปทำลายหรือกำจัด

ขนาดบรรจุ 1, 5 และ 10 ลิตร

ขอรับรองว่าข้อความในฉลากทุกขนาดบรรจุเหมือนกันทุกประการ

ตัวอย่างฉลากผลิตภัณฑ์ทำความสะอาด (วัตถุอันตรายชนิดที่ 2 และ 3)

# เอบีซี ABC

ผลิตภัณฑ์ทำความสะอาด

ใช้ในการทำความสะอาด

ทะเบียนวัตถุอันตรายเลขที่ กปส. ....

**วิธีเก็บรักษา**

ต้องเก็บ เอบีซี ให้มิดชิดในภาชนะบรรจุเดิมที่มีฉลากติดอยู่ แล้วปิดฝาให้สนิท สถานที่เก็บต้องแห้ง และเป็น ห่างไกลจากเด็ก อาหาร น้ำดื่ม สัตว์เลี้ยง เปลวไฟ ความร้อน ต่าง โลหะ และสารรีดิวซ์

**อาการเกิดพิษ**

- หากสูดดม อาจก่อให้เกิดการระคายเคืองต่อระบบทางเดินหายใจ
- หากสัมผัสผิวหนัง อาจก่อให้เกิดการระคายเคืองต่อผิวหนัง
- หากเข้าตา อาจก่อให้เกิดการระคายเคืองต่อเยื่อเมือกตา
- หากกลืนกิน อาจก่อให้เกิดการระคายเคืองต่อระบบทางเดินอาหาร

**วิธีแก้พิษเบื้องต้น**

- ถ้าสูดดม ให้นำผู้ป่วยไปยังบริเวณที่มีอากาศถ่ายเทสะดวก
- ถ้าสัมผัสผิวหนัง ให้ล้างออกด้วยน้ำสะอาดจำนวนมาก ถ้าเบื่อบริเวณผิวหนัง ถอดออก แล้วรีบชำระร่างกายด้วยสบู่ และน้ำให้สะอาด
- ถ้าเข้าตา ให้ล้างด้วยน้ำสะอาดจำนวนมาก จนอาการระคายเคืองทุเลา ถ้าไม่ทุเลาให้รีบพบแพทย์
- ถ้ากลืนกิน **ห้าม** ทำให้อาเจียน ให้ดื่มน้ำหรือนมเพื่อเจือจาง แล้วรีบนำผู้ป่วยส่งแพทย์ทันทีพร้อมภาชนะบรรจุ หรือฉลากของ เอบีซี

**คำแนะนำสำหรับแพทย์** รักษาตามอาการ

**ผู้ผลิต**

บริษัท เอ บี ซี เคมีคอล จำกัด  
สาธารณรัฐประชาชนจีน  
(A.B.C. Chemicals Co., Ltd.)  
Jingzhou City Hubei Prov. China 434000  
Tel. +86 (0) 123 555 428

**ผู้นำเข้าและจัดจำหน่าย**

บริษัท เอ็กชวาย อินเตอร์เทรด จำกัด  
69 ถนนพญาไท แขวงทุ่งพญาไท  
เขตราชเทวี กรุงเทพฯ 10400  
โทรศัพท์ 0-2653-4444 โทรสาร 0-2653-4920

**ชื่อและอัตราส่วนของสารสำคัญ**

กรดฟอสฟอริก (Phosphoric acid)	25 % W/W
กรดไนตริก (Nitric acid)	16 % W/W

**ประโยชน์**

เอบีซี เป็นผลิตภัณฑ์ทำความสะอาด สำหรับพื้นผิว ฝาผนัง วัสดุ อุปกรณ์ เครื่องมือ เครื่องจักรในฟาร์มเลี้ยงสัตว์ โรงงานผลิตอาหารสัตว์ โรงฆ่าสัตว์ และโรงงานแปรรูปผลิตภัณฑ์สัตว์

**วิธีใช้**

สำหรับทำความสะอาดทั่วไป ผสม เอบีซี กับน้ำในอัตราส่วน 1 : 20 แล้วนำไปจุ่มแช่ ถัดพื้น เเทรด วัสดุและอุปกรณ์หรือบริเวณที่ต้องการทำความสะอาด (สามารถระบุ "ทิ้งไว้อย่างน้อย 10 นาที" ) แล้วล้างออกด้วยน้ำให้สะอาด

สำหรับทำความสะอาดคราบสกปรก ผสม เอบีซี กับน้ำในอัตราส่วน 1 : 5 แล้วนำไปจุ่มแช่ ถัดพื้น เเทรด วัสดุและอุปกรณ์หรือบริเวณที่ต้องการทำความสะอาด (สามารถระบุ "ทิ้งไว้อย่างน้อย 10 นาที" ) แล้วล้างออกด้วยน้ำให้สะอาด  
(สามารถเพิ่มข้อความในวงเล็บกรณีที่ยังตราส่วนการใช้แตกต่างจากอัตราส่วนด้านหน้า)

**คำเตือนข้อควรระวัง**

- ห้ามรับประทาน**
- ระวังอย่าให้เข้าตา ถูกผิวหนัง หรือสูดดม
- ต้องใช้ด้วยความระมัดระวัง ขณะฉีดพ่นควรอยู่เหนือลม
- ต้องสวมถุงมือยาง รองเท้ายาง หน้ากาก เพื่อป้องกันไม่ให้ผลิตภัณฑ์สัมผัสร่างกายในขณะปฏิบัติงาน
- ห้าม** ดื่มน้ำ รับประทานอาหาร หรือสูบบุหรี่ ขณะใช้ผลิตภัณฑ์
- เมื่อใช้ผลิตภัณฑ์หมดแล้ว ให้ล้างภาชนะบรรจุด้วยน้ำ 3 ครั้ง ก่อนนำไปทำลายหรือกำจัด
- ห้าม** พ่นสารลงในแม่น้ำ ลำคลอง และท่อระบายน้ำสาธารณะ
- ต้องอาบน้ำ สระผม เปลี่ยนเสื้อผ้า ชักชุดที่สวมทำงานให้สะอาด หลังจากปฏิบัติงานเสร็จแล้ว

**วันที่ผลิต**

**วันที่ผลิต**

**ขนาดบรรจุ** 1 ลิตร

ขนาดบรรจุ 1, 5 และ 10 ลิตร

ขอรับรองว่าข้อความในฉลากทุกขนาดบรรจุเหมือนกันทุกประการ

ตัวอย่างฉลากผลิตภัณฑ์ฆ่าเชื้อ (วัตถุอันตรายชนิดที่ 2 และ 3)

# เอบีซี ABC

## ผลิตภัณฑ์ฆ่าเชื้อ

**วิธีเก็บรักษา**  
ต้องเก็บ เอบีซี ให้มิดชิดในภาชนะบรรจุเดิมที่มีฉลากติดอยู่ แล้วปิดฝาให้สนิท สถานที่เก็บต้องแห้ง และเป็นห่างไกลจากเด็ก อาหาร น้ำดื่ม สัตว์เลี้ยง เปลวไฟ และความร้อน

**อาการเกิดพิษ**

- หากสูดดม อาจก่อให้เกิดการระคายเคืองต่อระบบทางเดินหายใจ
- หากสัมผัสผิวหนัง อาจก่อให้เกิดการระคายเคืองต่อผิวหนัง
- หากเข้าตา อาจก่อให้เกิดการระคายเคืองต่อเยื่อเมือกตา
- หากกลืนกิน อาจก่อให้เกิดการระคายเคืองต่อระบบทางเดินอาหาร

**วิธีแก้พิษเบื้องต้น**

- ถ้าสูดดม ให้นำผู้ป่วยไปยังบริเวณที่มีอากาศถ่ายเทสะดวก
- ถ้าสัมผัสผิวหนัง ให้นำสิ่งสกปรกด้วยน้ำสะอาดจำนวนมาก ถ้าเป็นเสื้อผ้าให้รีบถอดออก แล้วรีบชำระร่างกายด้วยสบู่ และน้ำให้สะอาด
- ถ้าเข้าตา ให้นำสิ่งสกปรกด้วยน้ำสะอาดจำนวนมาก จนอาการระคายเคืองทุเลา ถ้าไม่ทุเลาให้ไปพบแพทย์
- ถ้ากลืนกิน ห้ามทำให้อาเจียน ให้ดื่มน้ำหรือนมเพื่อเจือจาง แล้วรีบนำผู้ป่วยส่งแพทย์ทันทีพร้อมภาชนะบรรจุ หรือฉลากของ เอบีซี

**คำแนะนำสำหรับแพทย์** รักษาตามอาการ

**รุ่นที่ผลิต** .....

**วันที่ผลิต** .....

**ขนาดบรรจุ** 1 ลิตร

**วันหมดอายุ** 1 ปี นับจากวันผลิต

**ใช้ในด้านการปศุสัตว์เท่านั้น**

**ชื่อและอัตราส่วนของสารสำคัญ**

ไดเดซิลไดเมทิลแอมโมเนียมคลอไรด์ 10 % WW  
(Didecyl dimethyl ammonium chloride)

**ผู้ผลิต**

บริษัท เอ.บี.ซี เคมีคอล จำกัด  
สาธารณรัฐประชาชนจีน  
(A.B.C. Chemicals Co., Ltd.)  
Jingzhou City Hubei Prov. China 434000  
Tel. +65 (0) 123 555 428

**ผู้นำเข้าและจัดจำหน่าย**

บริษัท เอ็กชัวร์ อินเทอร์เน็ต จำกัด  
69 ถนนพญาไท แขวงทุ่งพญาไท  
เขตราชเทวี กรุงเทพฯ 10400  
โทรศัพท์ 0-2653-4444 โทรสาร 0-2653-4920

ทะเบียนวัตถุอันตรายเลขที่ กปศ. ....

**ประโยชน์**

เอบีซี เป็นผลิตภัณฑ์ฆ่าเชื้อแบคทีเรีย สำหรับพื้นผิว ผาผนัง วัสดุและอุปกรณ์ต่างๆ ในฟาร์มเลี้ยงสัตว์ โรงงานผลิตอาหารสัตว์ โรงฆ่าสัตว์ และโรงงานแปรรูปผลิตภัณฑ์สัตว์

**วิธีใช้** ให้ความสะอาดพื้นผิวก่อนการฆ่าเชื้อผสม เอบีซี กับน้ำในอัตราส่วน 1 : 100 แล้วนำไปจุ่มแช่ ฉีดพ่น เทราด วัสดุและอุปกรณ์หรือบริเวณที่ต้องการฆ่าเชื้อทิ้งไว้อย่างน้อย 10 นาที แล้วล้างออกด้วยน้ำให้สะอาด (สามารถเพิ่มข้อความในวงเล็บกรณีใช้อัตราส่วนการใช้แตกต่างจากอัตราส่วนด้านหน้า)

**คำเตือน/ข้อควรระวัง**

- ห้ามรับประทาน
- ระวังอย่าให้เข้าตา ถูกผิวหนัง หรือสูดดม
- ต้องใช้ด้วยความระมัดระวัง ขณะฉีดพ่นควรอยู่เหนือลม
- ต้องสวมถุงมือยาง รองเท้ายาง หน้ากาก เพื่อป้องกันไม่ให้ผลิตภัณฑ์สัมผัสร่างกายในระยะปฏิบัติงาน
- ห้ามดื่ม น้ำ รับประทานอาหาร หรือสูบบุหรี่ ขณะใช้ผลิตภัณฑ์
- เมื่อใช้ผลิตภัณฑ์หมดแล้ว ให้ล้างภาชนะบรรจุด้วยน้ำ 3 ครั้ง ก่อนนำไปทำลายหรือกำจัด
- ห้ามเทสารละลายที่เหลือ หรือน้ำล้างภาชนะบรรจุ อุปกรณ์ เครื่องพ่นสารลงในแม่น้ำ ลำคลอง และท่อระบายน้ำสาธารณะ
- ต้องอาบน้ำ สระผม เปลี่ยนเสื้อผ้า ซักชุดที่สวมทำงานให้สะอาด หลังจากปฏิบัติงานเสร็จแล้ว

ขนาดบรรจุ 1, 5 และ 10 ลิตร      ขอรับรองว่าข้อความในฉลากทุกขนาดบรรจุเหมือนกันทุกประการ

ตัวอย่างฉลากผลิตภัณฑ์ทำความสะอาดและฆ่าเชื้อ (วัตถุอันตรายชนิดที่ 2 และ 3)

# เอบีซี ABC

## ผลิตภัณฑ์ทำความสะอาดและฆ่าเชื้อ

**วิธีเก็บรักษา**  
ต้องเก็บ เอบีซี ให้มิดชิดในภาชนะบรรจุเดิมที่มีฉลากติดอยู่ แล้วปิดฝาให้สนิท สถานที่เก็บต้องแห้ง และเป็นห่างไกลจากเด็ก อาหาร น้ำดื่ม สัตว์เลี้ยง เปลวไฟ ความร้อน กรด ต่าง และสารออกซิไดส์

**อาการเกิดพิษ**

- หากสูดดม ก่อให้เกิดการระคายเคืองต่อระบบทางเดินหายใจ
- หากสัมผัสผิวหนัง ก่อให้เกิดการระคายเคืองต่อผิวหนัง
- หากเข้าตา ก่อให้เกิดการระคายเคืองต่อเยื่อเมือกตา
- หากกลืนกิน ก่อให้เกิดการระคายเคืองต่อระบบทางเดินอาหาร

**วิธีแก้พิษเบื้องต้น**

- ถ้าสูดดม ให้นำผู้ป่วยไปยัง บริเวณที่มีอากาศถ่ายเทสะดวก
- ถ้าสัมผัสผิวหนัง ให้นำสิ่งสกปรกด้วยน้ำสะอาดจำนวนมาก ถ้าเป็นเสื้อผ้าให้รีบถอดออก แล้วรีบชำระร่างกายด้วยสบู่ และน้ำให้สะอาด
- ถ้าเข้าตา ให้นำสิ่งสกปรกด้วยน้ำสะอาดจำนวนมาก จนอาการระคายเคืองทุเลา ถ้าไม่ทุเลาให้ไปพบแพทย์
- ถ้ากลืนกิน ห้ามทำให้อาเจียน ให้ดื่มน้ำหรือนมเพื่อเจือจาง แล้วรีบนำผู้ป่วยส่งแพทย์ทันทีพร้อมภาชนะบรรจุ หรือฉลากของ เอบีซี

**คำแนะนำสำหรับแพทย์** รักษาตามอาการ

**รุ่นที่ผลิต** .....

**วันที่ผลิต** .....

**ขนาดบรรจุ** 1 ลิตร

**วันหมดอายุ** 1 ปี นับจากวันผลิต

**ใช้ในด้านการปศุสัตว์เท่านั้น**

**ชื่อและอัตราส่วนของสารสำคัญ**

กลูตารัลดีไฮด์ 35 % WW  
(Glutaraldehyde)  
โพลีเอทอกซีเลเต็ดไนลีนฟีนอล 10 % WW  
(Polyethoxylated nonyl phenol)

**ผู้ผลิต**

บริษัท เอ.บี.ซี เคมีคอล จำกัด  
สาธารณรัฐประชาชนจีน  
(A.B.C. Chemicals Co., Ltd.)  
Jingzhou City Hubei Prov. China 434000  
Tel. +65 (0) 123 555 428

**ผู้นำเข้าและจัดจำหน่าย**

บริษัท เอ็กชัวร์ อินเทอร์เน็ต จำกัด  
69 ถนนพญาไท แขวงทุ่งพญาไท  
เขตราชเทวี กรุงเทพฯ 10400  
โทรศัพท์ 0-2653-4440 โทรสาร 0-2653-4917

ทะเบียนวัตถุอันตรายเลขที่ กปศ. ....

**ประโยชน์**

เอบีซี เป็นผลิตภัณฑ์ทำความสะอาดและฆ่าเชื้อแบคทีเรียและเชื้อไวรัสใช้หัตถ์นิก เอช 5 เอ็น 1 (A(H5N1) influenza virus, H5N1) สำหรับพื้นผิว ผาผนัง วัสดุและอุปกรณ์ต่างๆ ในฟาร์มเลี้ยงสัตว์ โรงงานผลิตอาหารสัตว์ โรงฆ่าสัตว์ และโรงงานแปรรูปผลิตภัณฑ์สัตว์

**วิธีใช้** ผสม เอบีซี กับน้ำในอัตราส่วน 1 : 100 แล้วนำไปจุ่มแช่ ฉีดพ่น เทราด วัสดุและอุปกรณ์หรือบริเวณที่ต้องการฆ่าเชื้อทิ้งไว้อย่างน้อย 10 นาที แล้วล้างออกด้วยน้ำให้สะอาด (สามารถเพิ่มข้อความในวงเล็บกรณีใช้อัตราส่วนการใช้แตกต่างจากอัตราส่วนด้านหน้า)

**คำเตือน/ข้อควรระวัง**

- ห้ามรับประทาน
- ระวังอย่าให้เข้าตา ถูกผิวหนัง หรือสูดดม
- ต้องใช้ด้วยความระมัดระวัง ขณะฉีดพ่นควรอยู่เหนือลม
- ต้องสวมถุงมือยาง รองเท้ายาง หน้ากาก เพื่อป้องกันไม่ให้ผลิตภัณฑ์สัมผัสร่างกายในระยะปฏิบัติงาน
- ห้ามดื่ม น้ำ รับประทานอาหาร หรือสูบบุหรี่ ขณะใช้ผลิตภัณฑ์
- เมื่อใช้ผลิตภัณฑ์หมดแล้ว ให้ล้างภาชนะบรรจุด้วยน้ำ 3 ครั้ง ก่อนนำไปทำลายหรือกำจัด
- ห้ามเทสารละลายที่เหลือ หรือน้ำล้างภาชนะบรรจุ อุปกรณ์ เครื่องพ่นสารลงในแม่น้ำ ลำคลอง และท่อระบายน้ำสาธารณะ
- ต้องอาบน้ำ สระผม เปลี่ยนเสื้อผ้า ซักชุดที่สวมทำงานให้สะอาด หลังจากปฏิบัติงานเสร็จแล้ว

ขนาดบรรจุ 1, 5 และ 10 ลิตร      ขอรับรองว่าข้อความในฉลากทุกขนาดบรรจุเหมือนกันทุกประการ

ตัวอย่างฉลากผลิตภัณฑ์กำจัดแมลงและสัตว์รบกวน (วัตถุอันตรายชนิดที่ 2 และ 3)

**วิธีเก็บรักษา**  
ต้องเก็บ เอบีซี ให้มิดชิดในภาชนะบรรจุเดิมที่มีฉลากติดอยู่ แล้วปิดฝาให้สนิท สถานที่เก็บต้องแห้ง และเป็นห้องไกลจากเด็ก อาหาร น้ำดื่ม สัตว์เลี้ยง เปลวไฟ และความร้อน

**อาการเกิดขึ้น**

1. หากสูดดม ก่อให้เกิดการระคายเคืองต่อระบบทางเดินหายใจ
2. หากสัมผัสผิวหนัง ก่อให้เกิดการระคายเคืองต่อผิวหนัง
3. หากเข้าตา ก่อให้เกิดการระคายเคืองต่อเยื่อเมือกตา
4. หากกลืนกิน ก่อให้เกิดการระคายเคืองต่อระบบทางเดินอาหาร
5. อาจทำให้เกิดความผิดปกติของระบบประสาท

**วิธีแก้พิษเบื้องต้น**

1. ถ้าสูดดม ให้นำผู้ป่วยไปยังบริเวณที่มีอากาศถ่ายเทสะดวก
2. ถ้าสัมผัสผิวหนัง ให้ล้างออกด้วยน้ำสะอาดจำนวนมาก ถ้าเป็นเนื้อผ้าให้รีบถอดออก แล้วรีบชำระร่างกายด้วยสบู่และน้ำให้สะอาด
3. ถ้าเข้าตา ให้ล้างด้วยน้ำสะอาดจำนวนมาก จนอาการระคายเคืองทุเลา ถ้าไม่ทุเลาให้ไปพบแพทย์
4. ถ้ากลืนกิน ห้ามทำให้อาเจียน ให้ดื่มน้ำหรือนมเพื่อเจือจาง แล้วรีบนำผู้ป่วยส่งแพทย์ทันทีพร้อมภาชนะบรรจุ หรือฉลากของ เอบีซี

**คำแนะนำสำหรับแพทย์** รักษาตามอาการ

รุ่นที่ผลิต .....  
วันที่ผลิต .....  
ขนาดบรรจุ 1 ลิตร

อันตราย

# เอบีซี

## ABC

ผลิตภัณฑ์กำจัดแมลงและสัตว์รบกวน

ใช้ในการกำจัดศัตรูเท่านั้น

**กลุ่มสารเคมี** Pyrethroid  
**ชื่อและอัตราส่วนของสารสำคัญ**  
ไซเพอร์เมทริน (Cypermethrin) 35 % WW

**ประโยชน์**  
เอบีซี เป็นผลิตภัณฑ์กำจัดแมลงบินและแมลงกลางคืน ยุง แมลงสาบ มด ในฟาร์มเลี้ยงสัตว์ โรงงานผลิตอาหารสัตว์ โรงฆ่าสัตว์ และโรงงานแปรรูปผลิตภัณฑ์สัตว์

**ผู้ผลิต**  
บริษัท เอ.บี.ซี เคมีคอล จำกัด สาธารณรัฐประชาชนจีน (A.B.C. Chemicals Co., Ltd.)  
Jingzhou City Hubei Prov. China 434000  
Tel. +65 (0) 123 555 428

**ผู้นำเข้าและจัดจำหน่าย**  
บริษัท เอ็กช้วย อินเทอร์เน็ต จำกัด  
69 ถนนพญาไท แขวงทุ่งพญาไท เขตราชเทวี กรุงเทพฯ 10400  
โทรศัพท์ 0-2653-4444 โทรสาร 0-2653-4920

**ทะเบียนวัตถุอันตรายเลขที่ กปศ. ....**

**วิธีใช้**  
สำหรับกำจัดแมลงบิน ผสม เอบีซี กับน้ำในอัตราส่วน 1 : 100 ฉีดพ่นตามแหล่งเกาะพัก ที่หลบซ่อนของแมลงภายในและภายนอกอาคาร โดยฉีดพ่นในอัตรา 25 มิลลิลิตร ต่อพื้นที่ 1 ตารางเมตร สำหรับกำจัดแมลงกลางคืน ผสม เอบีซี กับน้ำในอัตราส่วน 1 : 200 ฉีดพ่นตามทางตามเดิน ซอกมุม ที่หลบซ่อนของแมลงภายในและภายนอกอาคาร โดยฉีดพ่นในอัตรา 50 มิลลิลิตร ต่อพื้นที่ 1 ตารางเมตร

1. ห้ามฉีดพ่นขณะทำการผลิต
2. ก่อนการฉีดพ่นให้ปิดปิดพื้นที่เสี่ยงของการผลิต หรือเคลื่อนย้ายวัตถุดิบ ภาชนะ ออกจากบริเวณที่ฉีดพ่น
3. ภายหลังจากฉีดพ่นให้ทำความสะอาดพื้นผิว หรือบริเวณที่ฉีดพ่นก่อนการปฏิบัติงานครั้งต่อไป

(สามารถเพิ่มข้อความในวงเล็บกรณีใช้อัตราส่วนการใช้แตกต่างกันตามอัตราส่วนด้านหน้า)

**คำเตือนข้อควรระวัง**

1. ห้ามรับประทาน
2. ระวังอย่าให้เข้าตา ถูกผิวหนัง หรือสูดดม
3. ต้องใช้ด้วยความระมัดระวัง ขณะฉีดพ่นควรอยู่เหนือลม
4. ต้องสวมถุงมือยาง รองเท้ายาง หน้ากาก เพื่อป้องกันไม่ให้ผลิตภัณฑ์สัมผัสร่างกายในขณะปฏิบัติงาน
5. ห้ามดื่ม น้ำ รับประทานอาหาร หรือสูบบุหรี่ ขณะใช้ผลิตภัณฑ์
6. เมื่อใช้ผลิตภัณฑ์หมดแล้ว ให้ล้างภาชนะบรรจุด้วยน้ำ 3 ครั้ง ก่อนนำไปทำลายหรือกำจัด
7. ห้ามเทสารละลายที่เหลือ หรือน้ำล้างภาชนะบรรจุ อุปกรณ์ เครื่องพ่นสารลงในแม่น้ำ ลำคลอง และระบายน้ำสาธารณะ
8. ต้องอาบน้ำ สระผม เปลี่ยนเสื้อผ้า ซักชุดที่สวมทำงานให้สะอาด หลังจากปฏิบัติงานเสร็จแล้ว
9. ห้ามคน สัตว์ เข้าไปในบริเวณที่ใช้ผลิตภัณฑ์อย่างน้อย 24 ชั่วโมง
10. ผลิตภัณฑ์นี้เป็นพิษต่อผึ้งและปลา

ขนาดบรรจุ 1, 5 และ 10 ลิตร

ขอรับรองว่าข้อความในฉลากทุกขนาดบรรจุเหมือนกันทุกประการ

**ตัวอย่างฉลากผลิตภัณฑ์กำจัดหนู (วัตถุอันตรายชนิดที่ 2 และ 3)**

**วิธีเก็บรักษา**  
ต้องเก็บ เอบีซี ให้มิดชิดในภาชนะบรรจุเดิมที่มีฉลากติดอยู่ แล้วปิดฝาให้สนิท สถานที่เก็บต้องแห้ง และเป็นห้องไกลจากเด็ก อาหาร น้ำดื่ม สัตว์เลี้ยง เปลวไฟ และความร้อน

**อาการเกิดขึ้น**  
เป็นสาร anticoagulant หากกลืนกิน เอบีซี ในระยะแรกอาจไม่มีอาการผิดปกติ นอกจากจะทำให้ระยะเวลาการแข็งตัวของเลือดช้าลง อาจพบรอยจ้ำเลือดตามตัว แต่หากได้รับปริมาณมากหรือติดต่อกันเป็นเวลานาน อาจมีเลือดออกมากกับปัสสาวะ อุจจาระ เลือดกำเดาไหล หรือมีเลือดออกตามเหงือก อ่อนเพลีย ตัวซีด อาจตายได้ เนื่องจากเสียเลือดมาก (พิษอาจเกิดจากการได้รับสัมผัสทางผิวหนังหรือการสูดดม)

**วิธีแก้พิษเบื้องต้น**

1. ถ้าสูดดม ให้นำผู้ป่วยไปยังบริเวณที่มีอากาศถ่ายเทสะดวก
2. ถ้าสัมผัสผิวหนัง ให้ล้างออกด้วยน้ำสะอาดจำนวนมาก ถ้าเป็นเนื้อผ้าให้รีบถอดออกแล้วชำระร่างกายด้วยสบู่และน้ำให้สะอาด
3. ถ้าเข้าตา ให้ล้างด้วยน้ำสะอาดจำนวนมาก จนอาการระคายเคืองทุเลา ถ้าไม่ทุเลาให้ไปพบแพทย์
4. ถ้ากลืนกิน เอบีซี ปริมาณมากภายใน 2 ชั่วโมง อาจกระตุ้นให้อาเจียน และให้ผงถ่านกัมมันต์ (Activated charcoal) แล้วรีบนำผู้ป่วยส่งแพทย์ทันที พร้อมภาชนะบรรจุหรือฉลากของ เอบีซี

**คำแนะนำสำหรับแพทย์**  
หากกลืนกิน เอบีซี จะทำให้ระยะเวลาการแข็งตัวของเลือดช้าลง เป็นสาเหตุให้เลือดไหลไม่หยุด แนะนำให้ใช้ Vitamin K<sub>1</sub> ฉีดเข้ากล้ามเนื้อ หรือให้กินโดยตรง ให้ใช้ได้ขึ้นกับ Prothrombin times และรักษาตามอาการ

รุ่นที่ผลิต .....  
วันที่ผลิต .....  
ขนาดบรรจุ 1 กิโลกรัม

# เอบีซี

## ABC

ผลิตภัณฑ์กำจัดหนู

ใช้ในการกำจัดศัตรูเท่านั้น

**กลุ่มสารเคมี** Coumatin  
**ชื่อและอัตราส่วนของสารสำคัญ**  
ไดเฟนาคูม (Difencoum) 0.005 % WW

**ผู้ผลิต**  
บริษัท เอ.บี.ซี เคมีคอล จำกัด สาธารณรัฐประชาชนจีน (A.B.C. Chemicals Co., Ltd.)  
Jingzhou City Hubei Prov. China 434000  
Tel. +65 (0) 123 555 428

**ผู้จัดจำหน่าย**  
บริษัท เอ็กช้วย อินเทอร์เน็ต จำกัด  
69 ถนนพญาไท แขวงทุ่งพญาไท เขตราชเทวี กรุงเทพฯ 10400  
โทรศัพท์ 0-2653-4440 โทรสาร 0-2653-4917

**ทะเบียนวัตถุอันตรายเลขที่ กปศ. ....**

**ประโยชน์**  
เอบีซี เป็นเหยื่อสำเร็จรูปกำจัดหนู ในฟาร์มเลี้ยงสัตว์ โรงงานผลิตอาหารสัตว์ โรงฆ่าสัตว์ และโรงงานแปรรูปผลิตภัณฑ์สัตว์

**วิธีใช้**  
โรยวาง เอบีซี ลงในภาชนะรองรับในปริมาณ 50 กรัม/ก้อน (ก้อนหนัก 5 กรัม) ต่อพื้นที่ 1 ตารางเมตร (หรือวางระยะห่างแต่ละจุด 1-2 เมตร) แล้วนำไปวางที่มีหนูชุกชุม ตามทางเดิน แหล่งหาอาหาร ที่หลบซ่อนของหนู หากเหยื่อพร้อมหมิ่นเต็มเหยื่อให้ใหม่อยู่เสมอ (กรณีที่ต้องวางเหยื่อเป็นระยะเวลาหลายวัน ให้โรยเป็นวงเหยื่อติดต่อกันเป็นเวลาอย่างน้อย.....วัน)

1. ห้ามใช้ผลิตภัณฑ์ขณะทำการผลิต
2. ห้ามวางผลิตภัณฑ์ใกล้กับภาชนะ เครื่องมือ เครื่องจักร ที่ใช้ในการผลิต
3. ภายหลังจากวางเหยื่อต้องเก็บภาชนะรองรับและทำความสะอาดบริเวณที่วางเหยื่อให้สะอาด

**คำเตือนข้อควรระวัง**

1. ห้ามรับประทาน
2. ระวังอย่าให้เข้าตา ถูกผิวหนัง หรือสูดดม
3. ต้องใช้ด้วยความระมัดระวัง
4. ต้องสวมถุงมือยาง รองเท้ายาง หน้ากาก เพื่อป้องกันไม่ให้ผลิตภัณฑ์สัมผัสร่างกายในขณะปฏิบัติงาน
5. ห้ามดื่ม น้ำ รับประทานอาหาร หรือสูบบุหรี่ ขณะใช้ผลิตภัณฑ์
6. ห้ามทิ้งผลิตภัณฑ์และภาชนะบรรจุลงในแม่น้ำลำคลอง และท่อระบายน้ำสาธารณะ
7. ต้องอาบน้ำ สระผม เปลี่ยนเสื้อผ้า ซักชุดที่สวมทำงานให้สะอาด หลังจากปฏิบัติงานเสร็จแล้ว

ขนาดบรรจุ 1, 5 และ 20 กิโลกรัม

ขอรับรองว่าข้อความในฉลากทุกขนาดบรรจุเหมือนกันทุกประการ

# การชำระค่าธรรมเนียมผ่าน ธนาคารกรุงไทย

สำหรับใบสำคัญการขึ้นทะเบียน ใบอนุญาต ที่ยื่นผ่านระบบบริการอิเล็กทรอนิกส์ สามารถชำระได้ 2 วิธี คือ

1. ชำระเงินสดที่ธนาคารกรุงไทย โดย print E-Payment จากระบบ
2. จ่ายผ่าน application KrungThai Next (บนโทรศัพท์มือถือ)

## 1. ชำระเงินสดที่ธนาคารกรุงไทย โดย print E-Payment จากระบบ

บริษัท สามารถ print E-Payment จากระบบนำไปชำระที่เคาท์เตอร์ธนาคารกรุงไทยทุกสาขา

 กองคลัง กรมปลัดสัตว์	ส่วนของธนาคาร						
Company Code : 93207 ผู้ยื่นชำระ : บริษัท เอ รหัสรายการชำระเงิน (Ref1) : 63 0000 16399 เลขประจำตัวผู้เสียภาษี (Ref2) : 0105521018041 จำนวนเงินที่ต้องชำระ : 100.00 บาท	วันที่ : 12/03/2563  099400015925104 63000016399 0105521018041 10000 สำหรับใช้ชำระที่ธนาคารเท่านั้น						
							
 กองคลัง กรมปลัดสัตว์	ส่วนของลูกค้า						
Company Code : 93207 ผู้ยื่นชำระ : บริษัท เอ รหัสรายการชำระเงิน (Ref1) : 63 0000 16399 เลขประจำตัวผู้เสียภาษี (Ref2) : 0105521018041 จำนวนเงินที่ต้องชำระ : 100.00 บาท	วันที่ : 12/03/2563  099400015925104 63000016399 0105521018041 10000 สำหรับใช้ชำระที่ธนาคารเท่านั้น						
รายละเอียดรายการชำระเงิน							
<table border="1"><thead><tr><th>รายการ</th><th>จำนวนเงิน (บาท)</th></tr></thead><tbody><tr><td>หนังสือรับรองการขายภายในประเทศ (Certificate of Free Sale) 6332600000078 สินค้า 1 - 10 รายการ 100 บาท</td><td>100.00</td></tr><tr><td><b>รวมยอดชำระ</b></td><td><b>100.00</b></td></tr></tbody></table>	รายการ	จำนวนเงิน (บาท)	หนังสือรับรองการขายภายในประเทศ (Certificate of Free Sale) 6332600000078 สินค้า 1 - 10 รายการ 100 บาท	100.00	<b>รวมยอดชำระ</b>	<b>100.00</b>	
รายการ	จำนวนเงิน (บาท)						
หนังสือรับรองการขายภายในประเทศ (Certificate of Free Sale) 6332600000078 สินค้า 1 - 10 รายการ 100 บาท	100.00						
<b>รวมยอดชำระ</b>	<b>100.00</b>						
หมายเหตุการชำระเงิน	<ol style="list-style-type: none"><li>1. ชำระเงินได้ที่ กองควบคุมอาหารและยาสัตว์ ภายในวันและเวลาราชการ ( 8.30 น. - 15.30 น. )</li><li>2. ชำระเงินที่ ธนาคาร กรุงไทย จำกัด(มหาชน) และมีค่าธรรมเนียมการชำระ</li><li>3. ผู้ ATM ธนาคาร กรุงไทย ทุกสาขา</li><li>4. เมื่อชำระเงินเรียบร้อยแล้วสามารถขอรับใบเสร็จต้นฉบับได้ที่กองควบคุมอาหารและยาสัตว์</li></ol>						
 สำหรับใช้ชำระที่กรมปลัดสัตว์เท่านั้น							

## 2. จ่ายผ่าน application KrungThai Next (บนโทรศัพท์มือถือ)

หมายเหตุ : ผู้ชำระเงิน ต้องมีบัญชีของธนาคารกรุงไทย

ขั้นตอนการชำระ ดังนี้

### 1. Print E-Payment จากระบบ เพื่อทราบ

- Company Code
- รหัสรายการชำระเงิน (Ref 1)
- เลขประจำตัวผู้เสียภาษี (Ref 2)
- ยอดเงิน ที่ต้องชำระ

 กองคลัง กรมปลัดตรี	ส่วนของลูกค้า						
Company Code : 93207							
ผู้ยื่นชำระ : รหัสรายการชำระเงิน (Ref1) : 63 0000 16399	 1 10000						
เลขประจำตัวผู้เสียภาษี (Ref2) : 0105521018041							
จำนวนเงินที่ต้องชำระ : 100.00 บาท							
รายละเอียดรายการชำระเงิน							
<table border="1"><thead><tr><th>รายการ</th><th>จำนวนเงิน (บาท)</th></tr></thead><tbody><tr><td>หนังสือรับรองการขายภายในประเทศ (Certificate of Free Sale) 6332600000078 สินค้า 1 - 10 รายการ 100 บาท</td><td>100.00</td></tr><tr><td><b>รวมยอดชำระ</b></td><td><b>100.00</b></td></tr></tbody></table>	รายการ	จำนวนเงิน (บาท)	หนังสือรับรองการขายภายในประเทศ (Certificate of Free Sale) 6332600000078 สินค้า 1 - 10 รายการ 100 บาท	100.00	<b>รวมยอดชำระ</b>	<b>100.00</b>	
รายการ	จำนวนเงิน (บาท)						
หนังสือรับรองการขายภายในประเทศ (Certificate of Free Sale) 6332600000078 สินค้า 1 - 10 รายการ 100 บาท	100.00						
<b>รวมยอดชำระ</b>	<b>100.00</b>						
หมายเหตุการชำระเงิน	<ol style="list-style-type: none"><li>1. ชำระเงินได้ที่ กองควบคุมอาหารและยา สัตว์ ภายในวันและเวลาราชการ ( 8.30 น. - 15.30 น. )</li><li>2. ชำระเงินที่ ธนาคาร กรุงไทย จำกัด(มหาชน) และมีค่าธรรมเนียมการชำระ</li><li>3. ตู้ ATM ธนาคาร กรุงไทย ทุกสาขา</li><li>4. เมื่อชำระเงินเรียบร้อยแล้วสามารถขอรับใบเสร็จต้นฉบับได้ที่กองควบคุมอาหารและยา สัตว์</li></ol>						

## 2. เข้า application KrungThai Next

### 3. เลือก จ่ายเงิน

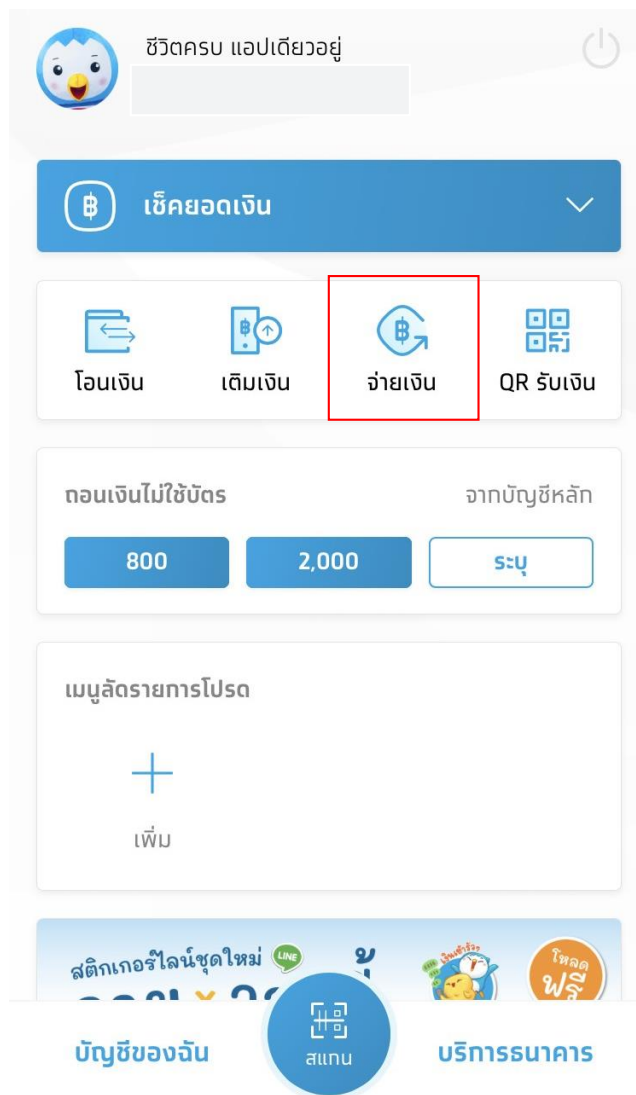

#### 4. เลือก หมวดยุ

#### 5. เลือก หน้วยงานราชการ

### จ่ายเงิน

จากบัญชี

ออมทรัพย์ XXX-X-XX488-9

ไปยัง

รายการโปรด    ยอดนิยม    **หมวดยุ**

ค้นหา

**ยอดนิยม**

- บัตรเครดิต
- โทรศัพท์มือถือ
- สาธารณูปโภค/ภาษี
- อินเทอร์เน็ต
- หน้วยงานราชการ**

## 6. ระบุ Company Code 93207

จ่ายเงิน ✕

หน่วยงานราชการ ✕

93207 🔍

กองคลัง กรมปศุสัตว์ (93207)

7 . ระบุรหัสรับชำระเงิน Ref 1

8 . ระบุเลขประจำตัวผู้เสียภาษีอากร Ref 2

9 . ระบุ ยอดเงิน

10. จ่ายเงิน

< **จ่ายเงิน**

 **ออมทรัพย์ XXX-X-XX488-9**

↓  
 **กมลิ่ง กรมปศุสัตว์  
(93207)**

**รหัสการรับชำระเงิน 11 หลัก \***  
63000016399

**เลขประจำตัวผู้เสียภาษี 13 หลัก \***  
0105521018041

**จำนวนเงิน**

**100.00**

**จ่ายเงิน**

## บรรณานุกรม

- กองควบคุมอาหารและยาสัตว์ กรมปศุสัตว์. 2557. เอกสารประกอบการฝึกอบรม เรื่องการซักซ้อมความเข้าใจ การปฏิบัติตามพระราชบัญญัติวัตถุอันตราย พ.ศ. 2535. กองควบคุมอาหารและยาสัตว์ กรมปศุสัตว์, กรุงเทพฯ.
- ศศิ เจริญพจน์. 2560. การพัฒนาระบบควบคุมยาสัตว์ วัตถุอันตราย (ผลิตภัณฑ์ฆ่าเชื้อ) และเชื้อดื้อยาในการเลี้ยงสัตว์. พิมพ์ครั้งที่ 1. ชุมนุมสหกรณ์การเกษตรแห่งประเทศไทย จำกัด, นนทบุรี.
- สำนักควบคุมวัตถุอันตราย กรมโรงงานอุตสาหกรรม. 2552. คู่มือการนำเข้าวัตถุอันตราย. (ออนไลน์). สืบค้นจาก: <http://eis.diw.go.th/haz/Doc/ManualImport.pdf> (เข้าถึงเมื่อวันที่ 19 เมษายน 2563).
- อดิศักดิ์ เล็บนาค. 2561. คู่มือปฏิบัติงานตามพระราชบัญญัติควบคุมคุณภาพอาหารสัตว์ พ.ศ. 2558. พิมพ์ครั้งที่ 1. ชุมนุมสหกรณ์การเกษตรแห่งประเทศไทย จำกัด, นนทบุรี.
- OIE – Terrestrial Animal Health Code. 2019. Chapter 10.4 Infection with Avian Influenza Viruses. Terrestrial Animal Health Code 2019 Volume II Recommendations applicable to OIE Listed diseases and other disease of importance to international trade. Available source : [https://www.oie.int/index.php?id=169&L=0&htmfile=chapitre\\_avian\\_influenza\\_viruses.htm](https://www.oie.int/index.php?id=169&L=0&htmfile=chapitre_avian_influenza_viruses.htm), April 23, 2020.
- OIE – Terrestrial Animal Health Code. 2019. Chapter 11.4 Bovine Spongiform Encephalopathy. Terrestrial Animal Health Code 2019 Volume II Recommendations applicable to OIE Listed diseases and other disease of importance to international trade. Available source : [https://www.oie.int/fileadmin/Home/eng/Health\\_standards/tahc/current/chapitre\\_bse.pdf](https://www.oie.int/fileadmin/Home/eng/Health_standards/tahc/current/chapitre_bse.pdf), April 23, 2020.
- OIE – Terrestrial Animal Health Code. 2019. Chapter 15.1 Infectious with African Swine Fever Virus. Terrestrial Animal Health Code 2019 Volume II Recommendations applicable to OIE Listed diseases and other disease of importance to international trade. Available source : [https://www.oie.int/index.php?id=169&L=0&htmfile=chapitre\\_asf.htm](https://www.oie.int/index.php?id=169&L=0&htmfile=chapitre_asf.htm), April 23, 2020.
- European Union. 2009. REGULATION (EC) No 1069/2009 of 21 October 2009 on laying down health rules as regards animal by-products and derived products not intended for human consumption and repealing Regulation (EC) No 1774/2002 (Animal by-products Regulation). Official Journal of the European Union No L 300/1: 1-33. Available source : <https://eur-lex.europa.eu/LexUriServ/LexUriServ.do?uri=OJ:L:2009:300:0001:0033:EN:PDF> , April 23, 2020.
- European Union. 2011. COMMISSION REGULATION (EU) No 142/2011 of 25 February 2011 on implementing Regulation (EC) No 1069/2009 of the European Parliament and of the Council laying down health rules as regards animal by-products and derived products not intended for human consumption and implementing Council Directive 97/78/EC as regards certain samples and items exempt from veterinary checks at the border under the Directive (Text with EEA relevance). Official Journal of the European Union No L 54/1: 1-254. Available source : <https://eur-lex.europa.eu/LexUriServ/LexUriServ.do?uri=OJ:L:2011:054:0001:0254:EN:PDF> , April 23, 2020.

